OBČINA ČRNOMELJ

Trg svobode 3, 8340 Črnomelj
obcina@crnomelj.si
www.crnomelj.si

OBČINSKI SVET

Številka: 900-55/2025
Datum: 18. 9. 2025

**ČLANOM OBČINSKEGA SVETA**
**OBČINE ČRNOMELJ**

Zadeva: **SKLIC 22. REDNE SEJE OBČINSKEGA SVETA OBČINE ČRNOMELJ**

Na podlagi 33. člena Zakona o lokalni samoupravi (Uradni list RS, št. 94/07 – uradno prečiščeno besedilo, 76/08, 79/09, 51/10, 40/12 – ZUJF, 11/14 – popr., 14/15 – ZUUJFO, 11/18 – ZSPDSLS-1, 30/18, 61/20 – ZIUZEOP-A, 80/20 – ZIUOOPE, 62/24 – odl. US in 102/24 – ZLV-K), 18. člena Statuta Občine Črnomelj (Uradni list RS, št. 83/11, 24/14, 66/16, 112/22 in 41/25), 23. in 25. člena Poslovnika Občinskega sveta Občine Črnomelj (Uradni list RS, št. 103/13, 4/18 in 65/19)

**SKLICUJEM**
**22. redno sejo Občinskega sveta Občine Črnomelj**
**v ČETRTEK, 25. septembra 2025, ob 17. uri,**
**v sejni sobi Občine Črnomelj, Trg svobode 3, Črnomelj**

**DNEVNI RED**

1. Ugotovitev prisotnosti in sprejem dnevnega reda
2. Poročilo župana o izvrševanju sklepov Občinskega sveta Občine Črnomelj in aktivnostih občine
3. Zapisnik 21. redne seje Občinskega sveta Občine Črnomelj
4. Zapisnik 8. dopisne seje Občinskega sveta Občine Črnomelj
5. Zapisnik 9. dopisne seje Občinskega sveta Občine Črnomelj
6. Predlog Sklepa o lokacijski preveritvi za določitev obsega stavbnega zemljišča pri posamični poselitvi v EUP VIN_33, na območju Preložnik pri Adlešičih, ID št. 5802
7. Informacija o poslovanju gospodarskih družb in samostojnih podjetnikov v občini Črnomelj za leto 2024
8. Poročilo o izvrševanju proračuna Občine Črnomelj v obdobju januar – junij 2025
9. Določitev delovne uspešnosti direktorice Belokranjskega muzeja Metlika za leto 2024
10. Kadrovske zadeve
11. Spremembe in dopolnitve Letnega načrta ravnanja z nepremičnim in premičnim premoženjem Občine Črnomelj za leto 2025
12. Premoženjsko pravne zadeve
13. Odgovori na vprašanja in pobude članov sveta
14. Vprašanja in pobude članov sveta

**Andrej Kavšek,**
**župan občine Črnomelj, l.r.**

Vabljeni:
- Tina Rupar Kobe, občinska urbanistka (k točki 6)
- Barbara Vraničar, RIC Bela krajina (k točki 7)
- Občinska uprava Občine Črnomelj
- Predstavniki medijev

Obveščeni:
- Politične stranke in lista v Občinskem svetu Občine Črnomelj
- Predsedniki krajevnih skupnosti v občini Črnomelj

OBČINA ČRNOMELJ

Trg svobode 3, 8340 Črnomelj
obcina@crnomelj.si
www.crnomelj.si

OBČINSKI SVET

K točki 2

Gradivo za sejo Občinskega sveta Občine Črnomelj v septembru 2025

Zadeva: **POROČILO ŽUPANA O IZVRŠEVANJU SKLEPOV OS IN AKTIVNOSTIH OBČINE**

Sklepi 21. redne seje, 8. in 9. dopisne seje Občinskega sveta Občine Črnomelj so realizirani in objavljeni na spletni strani občine Črnomelj, akti pa objavljeni v Uradnem listu RS.

Tabela, ki prikazuje projekte, investicije ter opisane postopke in aktivnosti le-teh, je priložena gradivu.

**Predlagatelj:**
**Andrej Kavšek, župan, l.r.**

| NAZIV PROJEKTA | VIR SOFINANCIRANJA OZ. SKLAD | VREDNOST PROJEKTA / OCENJENA VREDNOST PROJEKTA | SOFINANCIRANJE UPRAVIČENIH STROŠKOV (%) | KRATEK OPIS PROJEKTA | STANJE NA PROJEKTU<br>september 2025<br>Opis za 22. sejo Občinskega sveta |
|---|---|---|---|---|---|
| **PROMET** | | | | | |
| **Investicijski projekti na državnih cestah** | DRSI | | | Investitor projektov je DRSI. Občina Črnomelj sodeluje in sugerira dele cest, kjer so nujne prenove in ali nove ureditve. Projekti o katerih se dogovarja z DRSI:<br>- 3. razvojna os<br>- Ureditev para BUS postajališč in prehoda za pešce pri Petrovi vasi<br>- Prometna ureditev naselja Dobliče<br>- Prometna ureditev v romskem naselju Kanižarica (od TRIS-a proti Vinici)<br>- Sanacija mostu čez Kolpo na Vinici<br>- Preplastitev ceste Rokan - Stari trg ob Kolpi<br>- Ureditev počivališča pri ČN Stari trg ob Kolpi<br>- Prestavitev ceste pod velikim mostom čez Dobličico. Razširitev ceste Kolnik skupaj s parkiriščem in VIM<br>- Obnova mostu čez Kolpo v Žuničih<br>- Obnova ceste Griblje - Fučkovci<br>- Ureditev postajališč pri Velikem Nerajcu<br>- Prometna ureditev Grič<br>- Preplastitev regionalne ceste od Purge do Adlešič<br>- Protidrsna tankoslojna prevleka na cesti Finki - Vrh gora | ~ Ureditev počivališča pri ČN Stari trg ob Kolpi - izdeluje se PZI<br>~ Prestavitev ceste pod velikim mostom čez Dobličico - izbrana je varianta A1. PZI je izdelan. Recenzija PZI je v teku.<br>~ Ureditev postajališč pri Velikem Nerajcu - PZI je izdelan. Izvedena je recenzijska razprava. Čaka se potrdilo o recenziji.<br>~ na pobudo DRSI smo prijavili Prometno ureditev Drenovec in ureditev avtobusnih postajališč Petrova vas.<br>~ v izvajanju je projektiranje Prometne ureditve Griblje (naročila Občina). Projektna dokumentacija je izdelana (PZI). V pripravi je izvedba recenzijskega postopka dokumentacije PZI.<br>~ v dogovoru z DRSI je v teku zamenjava asfalta na Kolodvorski cesti (od semaforja do Hotela Lahinja) vključno z obnovo dotrajanje kanalizacije.<br>~ Ureditev opornega zidu na Daljnjih Njivah - dela bodo potekala od 15.9.2025 do 30.10.2025.<br>~ v naselju Dragatuš je bilo preplaščeno 485 m regionalne ceste.<br>~ v Žuničih, pred mejnim prehodom je bilo preplaščene 535 m regionalne ceste. |
| **Kolesarska pot do Kolpe skozi Kočevski rog in Gorjance - Državne kolesarske povezave** | DRSI | še ni opredeljena | 0,00% | Direkcija RS za ceste pripravlja projektno nalogo za pripravo Idejne zasnove in strokovnih podlag ter v nadaljevanju DGD in PZI za izvedbo kolesarskih povezav po občini Črnomelj. Občina je podala predlog trase, ki ustreza vsem zahtevam iz državnega pravilnika o državnih kolesarskih povezavah. | ~ NI SPREMEMB - **Odsek Ručetna vas – Črnomel**j, kot del državne kolesarske povezave D8 – Zdraviliška kolesarska pot. Izdelan je PZI s pridobljenimi soglasji/mnenji. V teku je recenzija projekta. Čaka se dogovor ministrstva glede izvedbe - vezano na DRR in Proračun RS 2025-2026.<br>~ NI SPREMEMB - **Odsek Črnomelj – Vinica** - Podpisana je pogodba za izdelavo DGD/PZI dokumentacije. V teku je projektiranje.<br>~ **Odsek Črnomelj - Metlika**, ki je prav tako del državne kolesarske povezave D8 – Zdraviliška kolesarska pot. Izveden je bil ogled trase s predstavnikom DRI. Potrebna je projektna naloga za javno naročilo. Dne 27.8.2025 Lidija MArinšek (DRI) sporočila, da se DRSI še ni odločil o poteku trase D8 na odseku Črnomelj – Metlika. Vse aktivnosti so do nadaljnega ustavljene. |
| **Izgradnja hodnika za pešce v naselju Vinica ob RT-1919/1466 (do gostilne Pavlič)** | Proračun RS (DRSI) | Ocenjena vrednost projekta 455.774,00 EUR | Dogovorjeno po sporazumu med DRSI in občino. | Za prometno ureditev Vinice so bili že v letu 2006 izdelani načrti, po katerih je izvedeno avtobusno obračališče pri OŠ Vinica, pločnik z javno razsvetljavo od centra naselja do B.S. Petrol in javna razsvetljava ob regionalni cesti v naselju Vinica v smeri proti Žuničem. V letu 2018 in 2019 je občina zagotovila recenzirano projektno dokumentacijo in odkupe zemljišč. Dogovor oz sporazum o sofinanciranju z investitorjem DRSI je bil podpisan, začetek del je predviden v letu 2025. Izgradilo se bo 250 m pločnika in obnovila regionalna cesta ter meteorna kanalizacija. | DRSI je v juliju 2025 objavil javno naročilo za izvedbo del. Izbran je izvajalec TELEGEM d.o.o. Občina pričakuje v podpis tripartitno gradbeno pogodbo. |

| NAZIV PROJEKTA | VIR SOFINANCIRANJA OZ. SKLAD | VREDNOST PROJEKTA / OCENJENA VREDNOST PROJEKTA | SOFINANCIRANJE UPRAVIČENIH STROŠKOV (%) | KRATEK OPIS PROJEKTA | STANJE NA PROJEKTU september 2025 Opis za 22. sejo Občinskega sveta |
|---|---|---|---|---|---|
| **KMETIJSTVO IN GOZDARSTVO** | | | | | |
| **VINE - RES** | INTERREG SI-HR | 1.332.077,64 € | 80,00% | Projekt VINE-RES odgovarja na izzive, ki jih podnebne spremembe prinašajo vinogradništvu na čezmejnem območju Slo in Hr. To območje, z dolgo tradicijo vinogradništva in edinstvenimi avtohtonimi sortami, se sooča z resnimi grožnjami, ki ogrožajo identiteto in ekonomsko trajnost vinske industrije. Glavni cilj projekta je povečati odpornost vinogradništva na podnebne spremembe v Sloveniji in na Hrvaškem z razvojem in implementacijo inovativnih digitalnih rešitev in pristopov, temelječih na ekosistemu. Glavni rezultati projekta vključujejo integrirano digitalno rešitev za spremljanje in napovedovanje podnebnih tveganj v vinogradih, pilotno akcijo za testiranje inovativnih ukrepov za povečanje odpornosti vinogradov, skupno strategijo in akcijski načrt za podnebno odporno vinogradništvo, izobraževalne programe za vinogradnike o uporabi digitalnih orodij in trajnostnih praks ter javno kampanjo za ozaveščanje o podnebnih spremembah in trajnostnem vinogradništvu. Uporabniki teh rezultatov bodo lokalni vinogradniki, kmetijske organizacije, raziskovalne institucije, lokalne oblasti in širša javnost v čezmejnem območju. | NI SPREMEMB. Občina Črnomelj je z ostalimi partnerji 19.2.2025 oddala prijavo na javni razpis Interreg SI-HR. Čaka se odločitev. |
| **ZDRAVSTVO** | | | | | |
| **Laboratorij in urgenca v ZD Črnomelj - dozidava zdravstvenega doma Črnomelj** | Ministrstvo za zdravje<br>EKO SKLAD | 3.761.600,00 | | V ZD Črnomelj je predviden Satelitski urgentni center – severni prizidek. Objekt bo zgrajen v treh etažah. V pritličju bodo prostori namenjeni urgenci, v drugem nadstropju bodo prostori namenjeni laboratorijski dejavnosti, tretja etaža pa je trenutno še opredeljena kot pomožni prostor, ki se ga bo dokončno uredilo v prihodnje in je predviden izključno iz razloga, ker se zahteve po dodatnih prostorih in uvajanju dodatnih programov konstantno povečujejo, gradbena parcela pa več nima možnosti dodanih širitev objekta. Vzporedno se bo na spodnjem delu ZD uredila tudi komunalna cestna/parkirna infrastruktura.<br>Ugotovljeno je tudi, da je vhod v obstoječo urgentno ambulanto ZD Črnomelj neprimeren, saj je del glavnega vhoda v ZD, kar povzroča težave – mešanje nujnih pacientov in ostalih pacientov ter dovoz reševalnih avtomobilov ovira vhod v ZD. Nova lokacija bo tako omogočala hitrejše izvoze tudi na račun predvidenega krožnega prometa. | Dela so v teku in potekajo po terminskem planu. |
| **NAKUP VOZILA URGENTNEGA ZDRAVNIKA ZA POTREBE ZDRAVSTVENEGA DOMA ČRNOMELJ** | Ministrstvo za zdravje | 85.400,00 | 82% | Izvede se investicija v nabavo motornega vozila za potrebe urgentnega zdravnika ZD Črnomelj oblike SUV izvede. V okviru nabave vozila pa se bo izvedla tudi nadgradnja VUZ, ki bo vključevala informacijsko in telekomunikacijsko opremo, označbe oz. nalepke na vozilu, dodatne opozorilne luči, vodila oz. nosila za bolnika in ostala potrebna oprema. V Pravilniku o službi nujne medicinske pomoči (Uradni list RS 81/15, 93/15-popr.) je opredeljeno vozilo urgentnega zdravnika (VUZ) kot vozilo, ki se uporablja za prevoz zdravnika in zdravstvenega delavca ter mora imeti najmanj naslednjo dodatno medicinsko opremo:<br>- defibrilator; pulzni oksimeter, glukometer, termometer; napravo za merjenje krvnega tlaka;<br>reanimacijsko opremo z nujnimi zdravili, infuzijskimi tekočinami in kisikom; vratne opornice in sanitetno opremo za oskrbo poškodb. | NI SPREMEMB. Občina Črnomelj je prejela pozitivno odločbo za nabavo vozila na Javnem razpisu za sofinanciranje nakupa vozil urgentnega zdravnika na primarni ravni zdravstvenega varstva v Republiki Sloveniji za leti 2025 in 2026. V začetku leta 2026 se bo izvedlo javno naročilo. |

| NAZIV PROJEKTA | VIR SOFINANCIRANJA OZ. SKLAD | VREDNOST PROJEKTA / OCENJENA VREDNOST PROJEKTA | SOFINANCIRANJE UPRAVIČENIH STROŠKOV (%) | KRATEK OPIS PROJEKTA | STANJE NA PROJEKTU september 2025 Opis za 22. sejo Občinskega sveta |
|---|---|---|---|---|---|
| **IZOBRAŽEVANJE** | | | | | |
| **Dograditev OŠ Dragatuš - 2. faza - dokončanje gradbenih del** | Min. za vzgojo in izobraževanje | 750.000,00 € | 100,00% | S projektom se bo dokončalo OŠ Dragatuš in sicer 2. fazo, brez zunanje ureditve in opreme. | Dela so v teku in zaključek bo v decembru 2025. |
| **HITRO 2** | INTERREG SI-HR | 1.179.994,80 € | 80,00% | Splošni cilj projekta je vzpostaviti učinkovit sistem zaščite in reševanja za ravnanje v primeru nesreč zaradi podnebnih sprememb in drugih nesreč na čezmejnem območju Občine Črnomelj in Grada Vrbovsko za hitro in učinkovito ukrepanje za pomoč in oskrbo ogroženega prebivalstva in zaščito premoženja ter opolnomočenje lokalnega prebivalstva za pravilno ukrepanje ob nesreči. | V teku je izdelava Idejne zasnove za Skupna usposabljanja sil zaščite in reševanja na čezmenjem območju na Vražjem kamnu. Na pregledu skrbnice projekta s strani MKRR ni bilo ugotovljenih nepravilnosti. V pripravi je javno naročilo za nabavo opreme za nastanitev evakuiranih oseb. |
| **SPARK** | INTERREG SI-HR | 1.347.916,21 € | 80% | Glavni cilj projekta SPARK je okrepiti kapacitete čezmejnega tima za zaščito in reševanje, omogočiti hitrejši odziv na požare, poplave in druge katastrofe. Projekt bo izboljšal usposabljanja, pridobil specializirano opremo in izboljšal operativno usklajevanje ekip iz Jastrebarskega in Črnomlja. Gasilske, civilno zaščitne ekipe in člani Rdečega križa z obeh strani meje bodo usposobljeni in opremljeni z naprednimi orodji za hitrejši in učinkovitejši odziv v kriznih situacijah. Uporabniki teh izidov bodo lokalne skupnosti občin Jastrebarsko in Črnomelj, katerih varnost in odpornost bodo neposredno izboljšane s krepitvijo služb za zaščito in reševanje. Občina bo nabavila naslednjo opremo, ki je nujna za krepitev zmogljivosti in odpornosti v primeru morebitnih katastrof zaradi podnebnih sprememb: - Napihljiv šotor z osvetlitvijo za triažo poškodovanih v primeru velike nesreče, - Reflektorji za osvetljevanje kraja nesreče, - Nosila z opremo za stabilizacijo in oskrbo večjega, števila poškodovanih oseb, - Defibrilator z omarico, - Šotori za nastanitev evakuiranih oseb, - Vreče za spanje za nastanitev evakuiranih oseb; - Naprave za polnjenje vreč proti poplavam. | NI SPREMEMB. Občina Črnomelj je z ostalimi partnerji 19.2.2025 oddala prijavo na javni razpis Interreg SI-HR. Čaka se odločitev. |

| NAZIV PROJEKTA | VIR SOFINANCIRANJA OZ. SKLAD | VREDNOST PROJEKTA / OCENJENA VREDNOST PROJEKTA | SOFINANCIRANJE UPRAVIČENIH STROŠKOV (%) | KRATEK OPIS PROJEKTA | STANJE NA PROJEKTU september 2025 Opis za 22. sejo Občinskega sveta |
|---|---|---|---|---|---|
| **ŠPORT** | | | | | |
| **Športni park pri Srednji šoli Črnomelj - projekt vodita SŠ Črnomelj in MIZŠ** | Fundacija za šport; MIZŠ | 311.443,60 | 24,08% | Namen investicijske naložbe je izboljšanje pogojev za izvajanje pouka športa, za šolska športna tekmovanja, za vadbo in tekmovanja občinskih športnih klubov in društev (kakovostni in mladinski šport), za šport invalidov, za športno udejstvovanje rekreativcev, za druženje otrok ob športu, za zdrav, športni način življenja in za organizacijo raznih športnih prireditev v Črnomlju.<br>Cilj investicije je izgradnja športnega parka, ki obsega:<br>• izgradnjo košarkarskega igrišča in igrišča za odbojko na mivki; • izgradnjo trim otoka; • izgradnjo večnamenske ploščadi z amfiteatrom in lahko nadstrešnico; • izgradnjo betonske tribune s stopniščem v brežini; • postavitev urbane opreme; • zasaditev zelenja | Dela so izvedena. 29.9.2025 bo Srednja šola Črnomelj pripravila dogodek ob otvoritvi parka. |
| **Sanacija pomožnega nogometnega objekta na stadionu ŠRC Loka** | Fundacija za šport in Ministrstvo za gospodarstvo, turizem in šport | 76.000,00 € | 93,83% | Predmet projekta je obnova in posodobitev klubskih prostorov stavbe ob stadionu Loka. | Občina je podpisala pogodbo s Fundacijo. Občina je dobila še sredstva na javnem razpisu MGTŠ in bo tudi uveljavljala del upravičenih stroškov. V pripravi je javno naročilo za izbor izvajalca. Dela se bodo zaključila v letu 2025. |
| **STAREJŠI** | | | | | |
| **Gradnja bivalne enote doma starejših občanov Črnomelj - projekt vodi DSO Črnomelj** | Načrt za okrevanje in odpornost Republika Slovenija Evropska unija – NextGenerationEU | ocenjena vrednost 6.700.000,00 € | 100,00% | Projekt zajema izgradnjo nove bivalne enote, ureditev parka ter ureditev parkirišč. Projekt predvideva pritličje ter 2 etaži z 12 enoposteljnimi sobami, skupno torej za 24 uporabnikov. V pritličju se uredijo vsi prostori in spremljajoči prostori, ki so potrebni po sedaj veljavnih standardih in pravilnikih. Ti prostori bodo služili celotnemu domu in bodo namenjeni pomožnim in tehničnim prostorom, pisarnam, izvajanju skupnostnih storitev ter zagotavljanju sodelovanja z zunanjimi izvajalci preko večnamenskih prostorov. Zasnova stavbe je sodobna, z uporabo trajnostnih materialov, predvsem lesa. Zgornji 2 etaži bosta v celoti iz lesene konstrukcije, objekt bo imel posledično minimalen ogljični odtis. Bivanje v lesenih objektih ustvarja bolj zdrave mikroklimatske pogoje ne glede na starost uporabnikov in nudijo visoko stopnjo bivalnega ugodja, v notranjosti prostorov pa je ugodnejša mikroklima, saj les uravnava zračno vlažnost. Ob tem se preuredi obstoječi park DSO ob objektu, z ureditvijo naprav namenjenih tako rekreativni kot strokovno fizioterapevtski obravnavi - z gibanjem na njih je možno preprečiti in znatno upočasniti precejšen del upadanja funkcionalnih sposobnosti kot posledice staranja ali zdravstvenega stanja. Ureditev senzoričnega parka, kjer bodo lahko stanovalci in njihovi svojci odkrivali posamezna čutila. Urejene bodo zaznavne cone, ki so namenjene vsaka enemu čutu. V drugi fazi skupaj s senzoričnim parkom se uredijo tudi parkirišča in sončna elektrarna. | V sredini junija 2025 so se pričela dela za izgradnjo prizidka. Dela potekajo po terminskem planu. Zaključek del je predviden v prvi polovici leta 2026. |

| NAZIV PROJEKTA | VIR SOFINANCIRANJA OZ. SKLAD | VREDNOST PROJEKTA / OCENJENA VREDNOST PROJEKTA | SOFINANCIRANJE UPRAVIČENIH STROŠKOV (%) | KRATEK OPIS PROJEKTA | STANJE NA PROJEKTU september 2025 Opis za 22. sejo Občinskega sveta |
|---|---|---|---|---|---|
| **OKOLJE IN PROSTOR** | | | | | |
| **Barja in mokrotni travniki** | ESRR; Proračun RS | 9.646.950,00 € | 100,00 € | V sklopu prednostnega projekta Barja in mokrotni travniki se bodo obravnavala naslednja Natura 2000 območja: - Bled - Podhom (SI3000154), - Češeniške gmajne z Rovščico (SI3000079), - Grad Brdo – Preddvor (SI3000087), - Rašica (SI3000275), - **Lahinja (SI3000075)**, - Radensko polje - Viršnica (SI3000171). Na projektnem območju LAHINJE se bodo naslavljali tri habitatni tipi, dve vrsti in ena dodatna vrsta za katere bo projekt zasledoval cilje obnove in izboljšanja stanja ohranjenosti:<br>• Bazična nizka barja (HT_7230), • Karbonatna nizka barja z navadno reziko (Cladium mariscus) in vrstami zveze Caricion davallianae (HT_7210), • Travniki s prevladujočo stožko (Molinia spp.) na karbonatnih, šotnih ali glineno-muljastih tleh (Molinion caeruleae) (HT_6410), • travniški postavnež (Euphydryas aurinia) (SP_1065), • hribski urh (Bombina variegata) (SP_1193), • močvirska sklednica (Emys orbicularis) (SP 1220) - dodatna vrsta.<br>Skozi projekt je predvideno strokovno opolnomočenje upravljalca KP Lahinja in prenos dobre projektne in upravljavske prakse iz primerljivega KP Radensko polje. Prav tako je predvideno nadaljevanje prizadevanj za doseganje ugodnega ohranitvenega stanja kvalifikacijskih vrst in habitatnih tipov skladno s PUN. | Podana je že druga dopolnjena vloga na Ministrstvo za naravne vire in prostor z opisom predvidenih aktivnosti in z oceno predvidenih stroškov. Vloga je še v pregledu in usklajevanju za uvrstitev projekta v neposredno financiranje iz Kohezijskega sklada. Prejeli smo še nekaj pripomb za dopolnitev in po neuradnih informacijah naj bi bila odločitev ali projekt izpolnjuje merila in pogoje za neposredno sofinanciranje sprejeta še v tem letu in naj se bi projekt začel izvajati s 1.1.2026. Občina Črnomelj bo kot partner v projektu izvedla nakup cca 10 ha zemljišč v KP Lahinja, ki so kot mokrišča pomembna iz vidika ohranjanja narave in prevzela ureditev informacijske točke za KP Lahinja s spremljajočo opremo in infrastrukturo na izbrani lokaciji (na lastniški parceli ob dostopni poti na začetku naselja Veliki Nerajec). |
| **VODOVOD** | | | | | |
| **Vodovod Špeharska dolina; Mavrlen in Črešnjevec** | NE | 1.006.757,53 € | do 50,00% | Izgradnja 2,8 km vodovoda za naselji Špeharji-Hrib. Na Maverlenu 650 m vodovoda in v naseljih Črešnjevc - Knežina 1.525 m vodovoda. | NI SPREMEMB. Projekt je pripravljen za morebitni ustrezen razpis. |
| **Zmanjšanje vodnih izgub na VS Črnomelj** | Kohezijski sklad; Proračun RS | 2.155.392,54 € | 75,00% | S projektom se zamenja dva neustrezna merilca pretoka na zajetjih, zgradi en nov merilni jašek v mestu Črnomelj, kjer se vgradi še 25 logerjev za ugotavljanje netesnosti vodovodov na podlagi šuma, dogradi se dva kraka sekundarnih vodovodov za boljšo oskrbo s pitno vodo 20 prebivalcev naselja Mavrlen in Stražnji Vrh v dolžini okoli 560 m in zamenja dva, z defekti najbolj obremenjena vodovoda skupne dolžine okoli 3,5 km. | NI SPREMEMB. Občina pripravlja potrebno dokumentacijo in vlogo za neposredno potrditev operacije. Izvedba je predvidena v letih 2026-2028. |
| **OPN in OPPN-ji** | | | | | |
| **Sprememba OPPN TRIS - Romski del** | NE | stroški še niso v celoti opredeljeni | 0,00% | Sprememba območja na levi strani ceste Kanižarica - Vinica iz CD v stanovanjsko območje (del kjer je romsko naselje). Razlog - možnost legalizacije objektov v lasti Romov. | NI SPREMEMB. Sprememba OPPN TRIS za Romski del se bo vodila skozi postopek sprememb 4 OPN-ja. |
| **Spremembe SD 4 OPN ČRNOMELJ** | NE | čakamo ocenjeno vrednost | 0,00 € | | NI SPREMEMB-. Faza evidentiranja pobud je zaključena. V zadnjem pregledu je izdelana obvezna strokovna podlaga - poročilo prostorskega razvoja. V izdelavi je projektna naloga za izvedbo javnega naročila. |
| **Evidenca stavbnih zemljišč** | Sklad za podnebne spremembe | 45.998,16 € | 100,00 € | Projekt zajema vzpostavitev evidence stavbnih zemljišč za celotno občino Črnomelj, skladno z 323. in 324. členom ZUreP-3. Namen je oblikovati celovite in usklajene podatke o pozidanih in nepozidanih stavbnih zemljiščih ter določiti njihove razvojne stopnje v okviru uradne evidence. | Prejeta pozitivna odločba o sofinanciranju (8.8.2025). V teku je izbor izvajalca. Dela se bodo zaključila v letu 2026. |

| NAZIV PROJEKTA | VIR SOFINANCIRANJA OZ. SKLAD | VREDNOST PROJEKTA / OCENJENA VREDNOST PROJEKTA | SOFINANCIRANJE UPRAVIČENIH STROŠKOV (%) | KRATEK OPIS PROJEKTA | STANJE NA PROJEKTU september 2025 Opis za 22. sejo Občinskega sveta |
|---|---|---|---|---|---|
| **FEKALNA KANALIZACIJA** | | | | | |
| **Dograditev kanalizacije v aglomeraciji Črnomelj** | Kohezijski sklad; Proračun RS | 2.348.445,88 € | 75,00% | V naselju Svibnik se zgradi novo kanalizacijsko omrežje, ki preko črpališča in tlačnega voda zagotovi priključitev odplak na obstoječo kanalizacijsko omrežje mesta Črnomelj, ki se zaključuje s CČN Črnomelj. Predvidena je izgradnja 1.420 m gravitacijske kanalizacije, dveh črpališč in 870 m tlačnih vodov. S tem se zagotovo priključitev 42 objektov z 111 prebivalci, skupaj z dejavnostmi se priključi 120 PE.<br>Del Ul. Kočevje in delu naselja Blatnik, ki gravitira proti ČN Kanižarica, prav tako v samem naselju Kanižarica, vsi objekti še nimajo možnosti priključitve na ČN Kanižarica. V Ul. Kočevje se zgradi 723 m fekalne kanalizacije, ki se pod konzolno ploščo kolesarske povezave tik ob reki Dobličici priključi na obstoječa fekalno kanalizacijo. Ker sta objekta Ul. Kočevje 26 in 28 nižje in na drugi strani reke Dobličice (sicer izven aglomeracije), se zgradi črpališče in 140 m tlačnega voda za priključitev na obstoječi kanal ob regionalni cesti R1-218 Črnomelj - Kanižarica. Skupaj se v tej ulici zagotovi priključitev 14 objektov z 38 prebivalci, v aglomeraciji je 12 objektov z 27 prebivalci.<br>V delu naselja Blatnik se za 4 objekte dogradi fekalna kanalizacije dolžine okoli 118 m, ki se priključi na obstoječi fekalni kanal ob regionalni cesti R1-217/1209 Brezovica - Kanižarica.<br>V samem naselju Kanižarica se dogradi 4 kanale dolžine 249 m in z njimi zagotovi priključitev še preostalih 10 objektov na ČN Kanižarica. | NI SPREMEMB. Občina pripravlja potrebno dokumentacijo in vlogo za neposredno potrditev operacije. V teku je urejanje služnosti. Izvedba je predvidena v letih 2026-2028. |
| Kanalizacija Ogulin | NE | 374.000,40 € | 0,00% | Projekt zajema izgradnjo 526 m kanalov v Ogulinu (izvedba v l. 2025 in 2026). | 15.9.2025 sta bili podpisani pogodbi z izvajalcem del in nadzorom. Dela se bodo izvajala v letu 2025 in začetku leta 2026. |
| **TURIZEM, KULTURNA DEDIŠČINA IN KULTURA** | | | | | |
| **TURIZEM** | | | | | |
| **Črnomelj iz vode - 1. faza - Po poteh skrivnostnega obiskovalca** | Sklad za okrevanje in odpornost | 495.621,32 € | 73,08% | Namen projekta Črnomelj iz vode - 1. faza - Po poteh skrivnostnega obiskovalca je trajnostno preoblikovanje javne turistične infrastrukture z vlaganji v obnovo in izgradnjo turistične infrastrukture v mestnem jedru Črnomlja, izboljšanje funkcionalnosti, varnosti in kakovosti javne turistične infrastrukture ter dviga kakovosti storitev in doživetij turistov.<br>Občina namerava s projektom doseči naslednje kazalnike projekta: urejena lokacija Ajdovega zrna (vstopna in končna točka za obiskovalce mestnega jedra); obnovljen lesen mostiček čez reko Lahinjo, ki povezuje staro mestno jedro in območje Majer; urejena obvodna sprehajalna pot (zasaditve, interpretacija naravnih znamenitosti s poudarkom na ohranjanju narave, medoviti zeliščni vrt s tremi doživljajsko didaktičnimi vsebinami,...); izvedene aktivnosti v sklopu programa del (2 turistična produkta, 1 prireditev na temo netopirjev,...). | Projekt je v zaključni fazi. Zaključek projekta bo 26.9.2025. |
| **Zeleni kilometer v Črnomlju** | CLLD - EKSRP | 200.860,58 € | gradnja - 65 % oz<br>oprema - 80 % | Namen projekta ureditev bregov Dobličice in Lahinje, ki obliva staro mestno jedro Črnomlja in sta pod varstvom Nature 2000. Projekt Zeleni km bo uredil 4 vstopno-izstopna mesta (VIM) za interpretacijo naravne in kulturne dediščine z naravi prijaznimi ureditvami, ter prispeval k razvoju zelenega in trajnostnega turizma. Omogočal bo novo doživetje dediščine iz vodne gladine ter izboljšal kakovost življenja lokalnega prebivalstva. S čistilnimi akcijami in izobraževanji bodo vključene ciljne skupine, ki bodo pomagale pri ohranjanju ogroženih vrst in njihovih habitatov. Projekt bo imel pozitiven vpliv tudi na občini Metlika in Semič, kjer bo promoviral trajnostno rabo rek, povezano z varstvom narave, ohranjanjem biodiverzitete in razvojem turizma. | NI SPREMEMB. Občina Črnomelj je bila uspešna na 1. javni poziv za izbor projekta za uresničevanje ciljev SLR na območju LAS DBK iz sredstev EKSRP. S projektnimi aktivnostmi bomo pričeli v letu 2026. |

| NAZIV PROJEKTA | VIR SOFINANCIRANJA OZ. SKLAD | VREDNOST PROJEKTA / OCENJENA VREDNOST PROJEKTA | SOFINANCIRANJE UPRAVIČENIH STROŠKOV (%) | KRATEK OPIS PROJEKTA | STANJE NA PROJEKTU september 2025 Opis za 22. sejo Občinskega sveta |
|---|---|---|---|---|---|
| **MISTERION 2 - zalagamo sredstva za RIC BK** | DA - INTERREG SI-HR, RS | 1.567.110,40 € | 80,00% | Splošni cilj projekta je spodbujanje gospodarskega razvoja in socialne vključenosti na čezmejnem območju Bele krajine in Ozaljskega pokolpja z ohranjanjem in valorizacijo edinstvene vodne dediščine ter razvojem trajnostnega turizma, ki temelji na naravnih in kulturnih vrednotah tega območja. V sklopu projekta se bo uredila učna pot v KP Lahinja - Skrivnostni svet vode v KP Lahinja, uredil izvir Krnica, nabavila oprema za razgledno točko v kamnolomu Veliki Nerajec in izdelale 3D animacije gibanja podzemnih voda. RIC BK bo sodeloval tudi pri izobraževalnih in ozaveščevalnih vsebinah projekta. | NI SPREMEMB. Objavljen je bil nov javni razpis za Interreg SI-HR 2021-2027. Občina Črnomelj bo zalagala sredstva za RIC BK, ki so v projektu kot partner z vsebinami za nadgradnjo Krajinskega parka Lahinja. Čaka se odločitev. |
| **KULTURNA DEDIŠČINA** | | | | | |
| **Obnova Kulturnega doma Črnomelj - projekt vodi Ministrstvo za kulturo** | NOO, MK | 5.768.582,65 € | 4.690.861,16 € | Predmet projekta je celovita obnova Kulturnega doma Črnomelj. Predvidena sanacija nosilne konstrukcije, izboljšanje požarne varnosti in varne uporabe objekta, energetska sanacija stavbnega ovoja, izboljšanje sistema ogrevanja in razsvetljave, vgradnja sistema prezračevanja prostorov, prenova vodovodnih in električnih napeljav ter napeljav centralnega ogrevanja in tehničnega varovanja, prenova sistema strelovodne zaščite objekta, popravilo ali zamenjava notranjega stavbnega pohištva, talnih, stenskih in stropnih oblog, prenova ali zamenjava fiksne in pomične opreme prostorov, prenova zelenih površin zunanje ureditve in zagotavljanje neoviranega dostopa. Na podstrešju bodo uredili nov prostor, primeren za razstave. Dvorano bodo opremili z novo scensko razsvetljavo in ozvočenjem. Za dostop do novih prostorov v mansardi in za zagotavljanje neoviranega dostopa v vse etaže je predvidena umestitev novih vertikalnih komunikacij (stopnic in dvigala), ki bodo povezovale vse etaže (klet, pritličje, nadstropje, mansarda/podstrešje). Poleg celovite obnove objekta je predvidena tudi ureditev zelenice za objektom za namene prireditev na prostem ter umestitev lope oziroma zunanje shrambe. | Dela potekajo po časovnici. V teku so dela na zunanji ureditvi pri Kulturnem domu Črnomelj. Izvajalec za dobavo opreme za celovito obnovo Kulturnega doma Črnomelj je bil izbran. Dela v objektu bodo predvidoma končana v letu 2025. |
| **GRAD ČRNOMELJ** | | | | Obnova gradu Črnomelj zajema ureditev pritličja in kleti ter nadkritje atrija. V sklopu tega se bodo uredile tudi javne sanitarije. Dela se bodo izvajala v skladu z zmožnostmi proračuna. | |
| **Obnova fasade na objektu Grad Črnomelj** | Ministrstvo za kulturo | 163.392,33 | 49,99% | Namen projekta je celostno dokončati in obnoviti fasado objekta, ki bo zaokrožila obnovo celotnega objekta. Izgled grajske fasade danes prikazuje stanje iz katerega je lahko razvidno, da je bila v preteklosti večkrat lokalno nestrokovno obnovljena in predelana. Na splošno grajska fasada že dolgo ni bila obravnavana kot celota, ki bi zgradbi, ki ima format gradu dala izgled grajske forme. Občina bo s projektom celovito dokončala in obnovila celotno fasado objekta.<br>Izvedba projekta bo vplivala na izboljšanje fizičnega stanja kulturnega spomenika, doprinesla k oživljanju JKI in kulturnih dejavnosti v objektu.<br>Z obnovo celotne fasade bo izboljšana mestna veduta in s programsko oživitvijo javno dostopnega pritličja bo mesto končno dobilo ustrezen reprezentativni prostor za dogodke in prireditve (srečevanja domačinov in obiskovalcev ter prostor za izvajanje atraktivnih turističnih vsebin). S tem bo saniran najpomembnejši kulturni spomenik v občini Črnomelj in Beli krajini. | Občina Črnomelj je 8.7.2025 prejela negativen sklep o odobritvi sredstev na Javni razpis za izbor kulturnih projektov na področju nepremične kulturne dediščine, ki jih bo v letih 2025-2026 sofinancirala Republika Slovenija iz proračuna (JPR2-SVP-2025-26). |

| NAZIV PROJEKTA | VIR SOFINANCIRANJA OZ. SKLAD | VREDNOST PROJEKTA / OCENJENA VREDNOST PROJEKTA | SOFINANCIRANJE UPRAVIČENIH STROŠKOV (%) | KRATEK OPIS PROJEKTA | STANJE NA PROJEKTU september 2025 Opis za 22. sejo Občinskega sveta |
|---|---|---|---|---|---|
| **Branilci krone in meja** | Ministrstvo za kulturo | 1.982.459,15 € | 79,50% | V sklopu oživitve starega mestnega jedra, je namen projekta celostno prenoviti in oživiti pritlične prostore gradu Črnomelj, razviti tri atraktivne turistične produkte ter z implementacijo sodobnih informacijsko komunikacijskih tehnologij oblikovati moderno okolje za izvedbo prenovljene kulturno turistične ponudbe. Izboljšana bo javna dostopnost kulturnega spomenika in prireditvenega prostora, enega izmed najpomembnejših objektov kulturne dediščine tega območja kar bo pomembno prispevalo k atraktivnosti turistične destinacije Bela krajina. rezultati projekta: Obnovljen objekt kulturne dediščine, pritličje gradu Črnomelj; Opremljeni prenovljeni prostori objekta za izvajanje dejavnosti povezane z novimi vsebinami in turističnimi produkti; Razviti produkti in digitalizirana kulturna dediščina in oživljeno pritličje gradu Črnomelj; Izvedene promocijske in ozaveščevalne aktivnosti projektnih rezultatov in kulturno-izobraževalne in turistične ponudbe. | Gradbeno obrtniška dela so zaključena. V sklopu projekta je bila nabavljena oprema (orožje za rastavo). V razvoju so turistični produkti. Izdeluje se celostna grafična podoba in promocijsko gradivo za grad Črnomelj. V nastajanju je digitalizacija kultrune dediščine za potrebe digitalne razstave Branilci krone in meja. Projekt bo zaključen 31.12.2025. |
| **Urejanje prireditvenega prostora - Jurjevanjska draga** | NE | Ocenjena vrednost dokumentacije: 51.700 € Ocenjena vrednost izvedbe: 1.600.000 € | 0,00% | Glavni namen investicije je ureditev Jurjevanjske drage, s katero se izboljša kakovost urejenega, privlačnega in z vso potrebno infrastrukturo opremljenega prireditvenega prostora in s tem prispevati h kakovosti izvedbe kulturnih in drugih prireditev in dogodkov za vse skupine prebivalstva in ostale uporabnike. Urejen prireditveni večnamenski prostor bo omogočal izvedbo raznih prireditev in dogodkov, ki bodo zanimivi za Črnomaljce in druge obiskovalce. Zaradi urbanih parkovnih ureditev bo Jurjevanjska draga za Črnomaljce postala tudi mesto za kvalitetno preživljanje prostega časa izven prireditev in dogodkov. Prostor ne bo deloval samo kot prostor za prireditvene namene kot je osrednja kulturna in turistična prireditev Jurjevanje, pač pa bo čez leto služil tudi kot park za druženje, rekreacijo in manjše športne aktivnosti na prostem (letni kino, razstave na prostem, v zimskem času tudi kot drsališče…). V letu 2021 se je pristopilo k izdelavi potrebne projektne dokumentacije. Projekt za izvedbo se bo razdelil na več faz. | NI SPREMEMEB. Gradbeno dovoljenje je pridobljeno. PZI dokumentacija je zaključena. Čaka se na primeren razpis za sofinanciranje. |
| **Obnova Spominske hiše Otona Župančiča: Župančičev svet** | Evropski sklad za regionalni razvoj, Ministrstvo za kulturo | 1.215.347,45 € | 100,00% | Projekt obnove in revitalizacije Spominske hiše Otona Župančiča na Vinici bo izveden s ciljem ohranitve in nadgradnje pomembnega kulturnega spomenika. Z obnovo objekta, ohranitvijo njegovih avtentičnih arhitekturnih elementov ter z vzpostavitvijo novih kulturnih vsebin, projekt utrjuje lokalno identiteto in bogati turistično ponudbo regije. Spominska hiša, ki predstavlja pomemben del literarne in zgodovinske dediščine, bo po obnovi postala osrednje kulturno stičišče, ki bo spodbujalo zanimanje za literarno zapuščino Otona Župančiča. Z izvedbo projekta bo izboljšana dostopnost objekta in njegova funkcionalnost, zlasti za gibalno ovirane osebe. Obnova bo vključevala sanacijo kletnih prostorov, preureditev pritličja, vzpostavitev digitalno interaktivnih vsebin v nadstropju ter sanacijo strehe in oken. Ključni poudarek je na restavratorskih in rekonstrukcijskih delih, ki bodo zagotovila ohranjanje zgodovinske vrednosti spomenika. Projekt vključuje tudi prenovo okolice hiše, kjer bo urejena prireditvena ploščad za izvedbo dogodkov ter nov dostop za gibalno ovirane. Poseben poudarek bo v projektu namenjen implementaciji atraktivnih digitalnih in IKT rešitev za digitalno interpretacijo kulturne dediščine, s katerimi želimo preseči trenutne prakse, ki so v mnogočem tehnološko podhranjene in nekaterim ciljnim skupinam (predvsem mladim) manj zanimive. Digitalizacija in modernizacija vsebin omogočata vzpostavitev novih turističnih produktov, kot sta »Župančičev svet skozi pesnikova očala« in »Čaša opojnosti«, ki bosta obiskovalcem ponudila poglobljeno doživetje pesnikovega življenja in dela. | 19.9.2025 je bil podpis pogodbe z Ministrstvom za kulturo. V teku je priprava javnega naročila za promocijo projekta. Zadnji dogodek pred zaprtjem Spominske hiše Otona Župančiča bo 23.1.2026. Po tem datumu se hiša zapre za obiskovalce in sicer do začetka leta 2028. |

| NAZIV PROJEKTA | VIR SOFINANCIRANJA OZ. SKLAD | VREDNOST PROJEKTA / OCENJENA VREDNOST PROJEKTA | SOFINANCIRANJE UPRAVIČENIH STROŠKOV (%) | KRATEK OPIS PROJEKTA | STANJE NA PROJEKTU september 2025 Opis za 22. sejo Občinskega sveta |
|---|---|---|---|---|---|
| **ROMSKA INFRASTRUKTURA** | | | | | |
| **Asfaltiranje javne poti v romskem naselju Drenovec** | Ministrstvo za kohezijo in regionalni razvoj | 63.589,00 € | 100,00% | Projekt zajema asfaltiranje 335 m javne poti v širini 3 m. S projektom se bodo izboljšali bivalni pogoji prebivalcev romskega naselja, vzdrževanje ceste bo lažje, boljša bo dostopnost do stanovanjskih objektov in zmanjšale se bodo razlike v komunalno - infrastrukturni opremljenosti med Romi in ostalimi prebivalci. | Dela tečejo po predvidenem terminskem planu. Zaključeno bo v oktobru 2025. |
| **STRATEŠKI PROJEKTI** | | | | | |
| **Regionalna celostna prometna strategija** | MOPE, občine JV SLO - Dogovor za razvoj regij | Ocenjena vrednost: 105.719,25 EUR | 80,00% | Regijski CPS bo vzpostavil koordinacijsko strukturo ravni (ki vključuje občine okoliških ozemelj, podjetja za javni prevoz, ponudnike trajnostnih rešitev itd.) z namenom doseganja trajnostnega načrtovanja na tej zahtevni ravni, hkrati pa bo spodbujal boljše notranje usklajevanje. Priprava RCPS bo vključevala naslednje sklope aktivnosti: ureditev pogojev za delo, vzpostavitev procesa, oris želenega stanja, analiza obstoječega stanja, opredelitev smeri ukrepanja, priprava in potrditev strategije. | Potekajo delavnice in sestanki na temo povezovanja prostorskega in prometnega načrtovanja. Izvajacci so Acer (izdelovalci prostorskega plana) in Urbanistični inštitut RS. |
| **Regionalno prostorsko planiranje (RPP)** | MOPE, občine JV SLO | Ocenjena vrednost projekta za JV SLO: 416.784,00 € | 60,00% | Namen urejanja prostora je doseganje trajnostnega prostorskega razvoja s celovito obravnavo, usklajevanjem in upravljanjem njegovih družbenih, okoljskih in ekonomskih vidikov. Regionalni prostorski plan je prostorski strateški akt, s katerim se država in občine na podlagi Strategije prostorskega razvoja Slovenije, njenega akcijskega programa, drugih razvojnih aktov države in razvojnih ciljev EU dogovorijo in uskladijo o prostorskem razvoju razvojne regije in določijo bistvene razvojne priložnosti. Regionalni prostorski plan vsebuje usmeritve za prostorski razvoj regije, predvsem usmeritve za razvoj poselitve, za razvoj gospodarske javne infrastrukture in za urejanje krajine s poudarkom na ohranjanju krajinske identitete. Usmeritve se prednostno podajo glede na pomembne razvojne možnosti ali probleme v regiji. Občine te usmeritve upoštevajo pri pripravi svojih prostorskih aktov. | V pripravi je osnutek RPP. Acer je bil posebej v stiku z nekaterimi občinami, v pregledu je osnutek okoljskega poročila. Acer bo za izdelavo RPP organiziral delavnice za posamezne teme. |
| **Postavitev sončnih elektrarn na javnih objektih in zemljiščih v lasti občine Črnomelj** | Načrt za okrevanje in odpornost Republika Slovenija Evropska unija – NextGenerationEU in MOPE | 858.239,00 € | 53,29% | Predmet koncesije je izvajanje storitev energetskega pogodbeništva po principu pogodbenega zagotavljanja prihranka energije v javnih objektih v lasti Občine Črnomelj. Objekti, ki so vključeni v naložbo: OŠ Dragatuš, Oš Loka-podružnica Adlešiči, OŠ Milke Šobar Nataše, OŠ Mirana Jarca - šola in telovadnica, OŠ Vinica, OŠ Loka, Vrtec Vinica, Vrtec Loka, Vrtec Čardak, ZD Črnomelj, ZP Vinica, "Bela hiša", DSO Črnomelj, NPPV Grič, PCRO Vranoviči. | 9.9.2025 smo prejeli pozitiven sklep. Projekt bo zaključen v prvi četrtini leta 2026. |

OBČINA ČRNOMELJ

Trg svobode 3, 8340 Črnomelj
obcina@crnomelj.si
www.crnomelj.si

OBČINSKI SVET

K točki 3

Gradivo za sejo Občinskega sveta Občine Črnomelj v septembru 2025

Zadeva: **ZAPISNIK 21. REDNE SEJE OBČINSKEGA SVETA OBČINE ČRNOMELJ**

Na podlagi 60. člena Poslovnika Občinskega sveta Občine Črnomelj (Uradni list RS, št. 103/13, 4/18, 65/19 in 50/25) je Občinski svet Občine Črnomelj na svoji _____ redni seji, dne _____ 2025 sprejel

**ZAPISNIK**
**21. redne seje Občinskega sveta Občine Črnomelj, ki je bila 23. 6. 2025,**
**v sejni sobi Občine Črnomelj, Trg svobode 3, Črnomelj, s pričetkom ob 19. uri**

Sejo Občinskega sveta Občine Črnomelj je sklical in vodil župan Andrej Kavšek.

Na seji je bilo prisotnih 20 članov občinskega sveta. Opravičeno odsotni so bili: Butala Renata, Čemas Stjepanovič Mojca, Ivičić Ivo in Vesna Fabjan.

Ostali prisotni: Boris Kambič, predsednik Gasilske zveze Črnomelj in Brigita Železnik, vodja organa - direktorica Skupne občinske uprave občin Dolenjske in Bele krajine. Občinska uprava Občine Črnomelj: Danijela Nedič Orešič, direktorica OU, Tamara Potočar, Slavica Novak Janžekovič in Antonija Hiti ter Brigita Starešinič.

K točki 1:
UGOTOVITEV PRISOTNOSTI IN SPREJEM DNEVNEGA REDA

Prisotnost članov sveta je bila ugotovljena na začetku seje (20 prisotnih članov sveta).

Z 20 glasovi za in 0 proti je bil sprejet naslednji DNEVNI RED:
1. Ugotovitev prisotnosti in sprejem dnevnega reda
2. Poročilo župana o izvrševanju sklepov OS in aktivnostih občine
3. Zapisnik 20. redne seje Občinskega sveta Občine Črnomelj
4. Poročilo o požarni varnosti v občini Črnomelj za leto 2024
5. Poročilo o delu Skupne občinske uprave občin Dolenjske in Bele krajine za Občino Črnomelj za leto 2024
6. Ocena izvajanja občinskega programa varnosti Občine Črnomelj za leto 2024
7. Predlog za izdajo Odloka o tretjih spremembah in dopolnitvah Odloka o občinskem podrobnem prostorskem načrtu TRIS Kanižarica
8. Predlog za izdajo sprememb in dopolnitev Poslovnika Občinskega sveta Občine Črnomelj
9. Kadrovske zadeve
10. Predlog Sklepa o spremembah in dopolnitvah letnega načrta ravnanja z nepremičnim in premičnim premoženjem Občine Črnomelj za leto 2025
11. Premoženjsko pravne zadeve
12. Odgovori na vprašanja in pobude članov sveta
13. Vprašanja in pobude članov sveta

K točki 2:
POROČILO ŽUPANA O IZVRŠEVANJU SKLEPOV OS IN AKTIVNOSTIH OBČINE

Župan: Sklepi 20. redne seje Občinskega sveta Občine Črnomelj, ki je bila 29. 5. 2025, so realizirani in objavljeni na spletni strani občine Črnomelj, akti pa objavljeni v Uradnem listu RS. Tabela, ki prikazuje projekte, investicije ter opisane postopke in aktivnosti le-teh, je priložena gradivu. Za nami je Jurjevanje. Ob tej priložnosti izrekam iskreno pohvalo organizacijskemu odboru. Prav tako gre velika zahvala vsem sponzorjem in nastopajočim, ki so s svojo prisotnostjo in sodelovanjem soustvarili izjemno prireditev. Dogodek je bil odlično organiziran in izveden, zato čestitke vsem, ki so k temu prispevali.

K točki 3:
ZAPISNIK 20. REDNE SEJE OBČINSKEGA SVETA OBČINE ČRNOMELJ

Z 20 glasovi za in 0 proti je bil sprejet naslednji SKLEP:
Zapisnik 20. redne seje Občinskega sveta Občine Črnomelj, z dne 29. 5. 2025, se sprejme v predlagani vsebini.

K točki 4:
POROČILO O POŽARNI VARNOSTI V OBČINI ČRNOMELJ ZA LETO 2024

Točki je prisostvoval Boris Kambič, predsednik Gasilske zveze Črnomelj.

Samo Kavčič, predsednik Odbora za gospodarstvo in komunalno infrastrukturo je predstavil stališče odbora.

Boris Kambič je podal strnjeno predstavitev ključnih ugotovitev in poudarkov iz Poročila o požarni varnosti v Občini Črnomelj za leto 2024: V Gasilski zvezi Črnomelj deluje zelo povezana, predana in strokovna ekipa, kar se kaže v številnih uspešno izvedenih aktivnostih tekom leta. Zelo dobro sodelujemo z Občino Črnomelj, ki pomembno prispeva k učinkovitemu sistemu zaščite in reševanja. Pohvalno je tudi čezmejno sodelovanje s sosednjimi hrvaškimi občinami, zlasti z Občino Jastrebarsko. Ob tej priložnosti se zahvaljujem tudi Občinskemu svetu Občine Črnomelj za izkazano podporo ter za razumevanje pomena vlaganja v požarno varnost. Z današnjim dnem je razglašena povečana požarna ogroženost, zato pozivam k izredni previdnosti pri uporabi odprtega ognja ter k doslednemu spoštovanju vseh preventivnih ukrepov.

Nataša Hudelja: Gasilci opravljate izjemno delo, zato tudi z moje strani iskrena zahvala za vse, kar počnete. Glede na predstavljene podatke me zanima ali res prihaja do manj intervencij oziroma izvozov? Ali to morda pomeni, da so preventivni ukrepi bolj učinkoviti, da je zavedanje ljudi večje in posledično tudi manj nenadzorovanega kurjenja?

Boris Kambič: Preventiva zagotovo prispeva k boljšemu stanju, vendar so hkrati pomemben dejavnik tudi vremenske razmere. Lani je bilo veliko dežja, kar je vplivalo na manjšo požarno ogroženost. Pogosto so vzroki požarov malomarnost ali celo namerni požigi. Nič se ne zgodi samo od sebe.

Z 20 glasovi za in 0 proti je bil sprejet naslednji SKLEP:
Poročilo o požarni varnosti v občini Črnomelj za leto 2024 se kot informacijo sprejme v predlagani vsebini.

K točki 5:
POROČILO O DELU SKUPNE OBČINSKE UPRAVE OBČIN DOLENJSKE IN BELE KRAJINE ZA OBČINO ČRNOMELJ ZA LETO 2024

Točki je prisostvovala Brigita Železnik, vodja organa - direktorica Skupne občinske uprave občin Dolenjske in Bele krajine.

Samo Kavčič, predsednik Odbora za gospodarstvo in komunalno infrastrukturo, je predstavil stališče odbora.

Brigita Železnik je v kratkem povzela bistvene informacije o delu skupne občinske uprave v letu 2024 ter izpostavila usmerjenost na področju nadzora, kjer izvajajo načrtovane nadzore na področju cestne in komunalne infrastrukture. Z občinsko upravo ter z javnimi podjetji v občini Črnomelj zelo dobro sodelujemo. Še enkrat izražam zahvalo vsem, ki prispevate k strokovnemu in uspešnemu sodelovanju.

Z 20 glasovi za in 0 proti je bil sprejet naslednji SKLEP:
Poročilo o delu Skupne občinske uprave občin Dolenjske in Bele krajine za občino Črnomelj za leto 2024 se kot informacijo sprejme v predlagani vsebini.

K točki 6:
OCENA IZVAJANJA OBČINSKEGA PROGRAMA VARNOSTI OBČINE ČRNOMELJ ZA LETO 2024

Točki je prisostvovala Brigita Železnik, vodja organa - direktorica Skupne občinske uprave občin Dolenjske in Bele krajine.

Samo Kavčič, predsednik Odbora za gospodarstvo in komunalno infrastrukturo, je predstavil stališče odbora.

Z 20 glasovi za in 0 proti je bil sprejet naslednji SKLEP:
Oceno izvajanja občinskega programa varnosti občine Črnomelj za leto 2024 se sprejme in potrdi v predlagani vsebini.

K točki 7:
PREDLOG ZA IZDAJO ODLOKA O TRETJIH SPREMEMBAH IN DOPOLNITVAH ODLOKA O OBČINSKEM PODROBNEM PROSTORSKEM NAČRTU TRIS KANIŽARICA

Točki sta prisostvovali Tina Rupar Kobe, občinska urbanistka, ki je na kratko predstavila pobudo za spremembo OPPN na območju TRIS Kanižarica in Brigita Starešinič, OU.

Samo Kavčič, predsednik Odbora za gospodarstvo in komunalno infrastrukturo, je predstavil stališče odbora.

Marko Mravinec: Pri pregledu zemljišč sem opazil, da več kot polovica navedenih parcel po podatkih zemljiškega katastra sploh ne obstaja, kar je potrebno preveriti in ustrezno uskladiti.

Brigita Starešinič, OU: Parcele, ki so navedene v dokumentaciji, so upoštevane na podlagi stanja ob začetku postopka priprave prostorskega akta. Če se v vmesnem času zgodi sprememba, kot je preštevilčenje, delitev ali združitev parcel, se pravni nasledniki prvotno navedenih parcel evidentirajo kot njihovi nasledniki. V zemljiški knjigi je razvidna sledljivost teh sprememb. V prostorskih aktih se potrjuje območje, ne posamezne parcelne številke. Območje ostaja nespremenjeno, medtem ko se parcele znotraj tega območja lahko sčasoma spreminjajo, kar je običajen in stalen proces v celotni občini.

Z 20 glasovi za in 0 proti je bil sprejet naslednji SKLEP:
Predlog za izdajo Odloka o tretjih spremembah in dopolnitvah Odloka o občinskem podrobnem prostorskem načrtu TRIS Kanižarica se sprejme v predlagani vsebini.

Župan je predlagal, da se Predlog za izdajo Odloka o tretjih spremembah in dopolnitvah Odloka o občinskem podrobnem prostorskem načrtu TRIS Kanižarica spremeni v Predlog Odloka o tretjih spremembah in dopolnitvah Odloka o občinskem podrobnem prostorskem načrtu TRIS Kanižarica.

Z 20 glasovi za in 0 proti je bil sprejet naslednji SKLEP:
Predlog za izdajo Odloka o tretjih spremembah in dopolnitvah Odloka o občinskem podrobnem prostorskem načrtu TRIS Kanižarica se spremeni v Predlog Odloka o tretjih spremembah in dopolnitvah Odloka o občinskem podrobnem prostorskem načrtu TRIS Kanižarica.

Z 20 glasovi za in 0 proti je bil sprejet naslednji SKLEP:
Odlok o tretjih spremembah in dopolnitvah Odloka o občinskem podrobnem prostorskem načrtu TRIS Kanižarica se sprejme v predlagani vsebini.

K točki 8:
PREDLOG ZA IZDAJO SPREMEMB IN DOPOLNITEV POSLOVNIKA OBČINSKEGA SVETA OBČINE ČRNOMELJ

Alojz Puhek, predsednik Statutarno pravne komisije, je predstavil stališče komisije

Bernarda Kump je želela krajšo obrazložitev sprememb.

Slavica Novak Janžekovič, OU: Glavne spremembe Poslovnika Občinskega sveta Občine Črnomelj izhajajo iz spremembe Statuta Občine Črnomelj, ki ste ga sprejeli na prejšnji seji, in so povezane s spremembo volilne zakonodaje. Po novem občinski svet ne potrjuje več mandatov, temveč se zgolj seznani z izidom volitev.

Z 20 glasovi za in 0 proti je bil sprejet naslednji SKLEP:
Predlog za izdajo Sprememb in dopolnitev Poslovnika Občinskega sveta Občine Črnomelj se sprejme v predlagani vsebini.

Župan je predlagal, da se Predlog za izdajo Sprememb in dopolnitev Poslovnika Občinskega sveta Občine Črnomelj spremeni v Predlog Sprememb in dopolnitev Poslovnika Občinskega sveta Občine Črnomelj.

Z 20 glasovi za in 0 proti je bil sprejet naslednji SKLEP:
Predlog za izdajo Sprememb in dopolnitev Poslovnika Občinskega sveta Občine Črnomelj se spremeni v Predlog Sprememb in dopolnitev Poslovnika Občinskega sveta Občine Črnomelj.

Z 20 glasovi za in 0 proti je bil sprejet naslednji SKLEP:
Spremembe in dopolnitve Poslovnika Občinskega sveta Občine Črnomelj se sprejme v predlagani vsebini.

K točki 9:
KADROVSKE ZADEVE

1. Imenovanje dveh predstavnikov ustanoviteljice Občine Črnomelj in enega predstavnika zainteresirane javnosti s področja kulture v svetu javnega zavoda Zavod za izobraževanje in kulturo Črnomelj

Z 20 glasovi za in 0 proti je bil sprejet naslednji SKLEP:
1. V svet javnega zavoda Zavod za izobraževanje in kulturo Črnomelj se kot predstavnika ustanoviteljice občine Črnomelj imenujeta:

- Vladka Kostelec Peteh, 8342 Adlešiči in
- Boštjan Ploštajner, 8340 Črnomelj.

2. V svet javnega zavoda Zavod za izobraževanje in kulturo Črnomelj se kot predstavnica zainteresirane javnosti s področja kulture imenuje:
   - Mira Madronič, 8342 Stari trg ob Kolpi.

2. Imenovanje treh predstavnikov ustanoviteljice Občine Črnomelj v svetu javnega zavoda Glasbena šola Črnomelj

Z 20 glasovi za in 0 proti je bil sprejet naslednji SKLEP:
V svet javnega zavoda Glasbena šola Črnomelj se kot predstavniki ustanoviteljice občine Črnomelj imenujejo:
- Silvo Grdešič, 8340 Črnomelj,
- Mateja Jaklič, 8340 Črnomelj in
- Polona Godina Mavrič, 8340 Črnomelj.

3. Soglasje k imenovanju direktorja javnega zavoda Zdravstveni dom Črnomelj

Z 20 glasovi za in 0 proti je bil sprejet naslednji SKLEP:
Ob ugotovitvi sveta zavoda, da imenovani izpolnjuje predpisane pogoje, Občinski svet Občine Črnomelj soglaša z imenovanjem Andreja Matkoviča, 8340 Črnomelj, za direktorja javnega zavoda Zdravstveni dom Črnomelj.

K točki 10:
PREDLOG SKLEPA O SPREMEMBAH IN DOPOLNITVAH LETNEGA NAČRTA RAVNANJA Z NEPREMIČNIM IN PREMIČNIM PREMOŽENJEM OBČINE ČRNOMELJ ZA LETO 2025

Z 20 glasovi za in 0 proti je bil sprejet naslednji SKLEP:
Sklep o spremembah in dopolnitvah Letnega načrta ravnanja z nepremičnim in premičnim premoženjem Občine Črnomelj za leto 2025 se sprejme v predlagani vsebini.

K točki 11:
PREMOŽENJSKO PRAVNE ZADEVE

1. Izvedba geodetske izmere in ukinitev statusa javnega dobra

Z 20 glasovi za in 0 proti je bil sprejet naslednji SKLEP:
Na delu zemljišča s parc. št. 2567/10 k.o. 1554 k.o. Hrast pri Vinici se izvede geodetska izmera površine cca 70 m2; in sicer v delu, ki je označen na orto –foto posnetku, ki je sestavni del tega gradiva. Pri izvedbi geodetske izmere se upošteva odmik od kategorizirane javne ceste, ki poteka v neposredni bližini.
Po pravnomočnosti geodetskega postopka se na novo nastali parc. št. ukine status javnega dobra o čemer bo ponovno odločal občinski svet. Vse stroške v zvezi z izvedbo geodetske izmere in v nadaljevanju s sklenitvijo pravnega posla krije interesent za nakup zemljišča.

2. Izvedba geodetske izmere in ukinitev statusa javnega dobra

Z 20 glasovi za in 0 proti je bil sprejet naslednji SKLEP:

1. Na delu zemljišča s parc. št. 2372/4 k.o. 1563 Vinica se izvede geodetska izmera površine cca 100 m2 za namen funkcionalne zaokrožitve parc. št. 822/6 k.o. 1563 Vinica; in sicer v delu, ki je označen na orto –foto posnetku, ki je sestavni del tega gradiva. Pri izvedbi geodetske izmere se upošteva odmik od kategorizirane javne ceste, ki poteka v neposredni bližini.
2. Po pravnomočnosti geodetskega postopka se na novo nastali občinski parc. št. ukine status javnega dobra o čemer bo ponovno odločal občinski svet. Vse stroške v zvezi z izvedbo geodetske izmere občinskega zemljišča in v nadaljevanju s sklenitvijo pravnega posla krije interesent za nakup zemljišča.

3. Izvedba geodetske izmere in ukinitev statusa javnega dobra

Z 20 glasovi za in 0 proti je bil sprejet naslednji SKLEP:
1. Na delu parc. št. 1136/3 k.o. 1535 Črnomelj v izmeri cca 50 m2 se, v kolikor bo s strani krajevne skupnosti podano soglasje k prodaji zemljišča, izvede geodetska izmera in sicer v delu, ki je označen na orto –foto posnetku, ki je sestavni del tega gradiva. Pri izvedbi geodetske izmere se upošteva odmik od ne - kategorizirane javne poti, ki poteka v neposredni bližini.
2. Po pravnomočnosti geodetskega postopka se na novo nastali parc. št. ukine status javnega dobra o čemer bo ponovno odločal občinski svet. Vse stroške v zvezi z izvedbo geodetske izmere občinskega zemljišča in v nadaljevanju sklenitvijo pravnega posla krije interesent za nakup zemljišča.

4. Izvedba geodetske odmere, ukinitev statusa javnega dobra pri delu nepremičnine katastrska občina 1557 Stari trg ob Kolpi parcela 3528 ter vris poti in zamenjava nepremičnin

Z 20 glasovi za in 0 proti je bil sprejet naslednji SKLEP:
1. Na delu nepremičnine katastrska občina 1557 Stari trg ob Kolpi parcela 3528, se izvede geodetska odmera zemljišča, površine cca 200 m². Po izvedbi geodetske odmere se na novo nastalem zemljišču, z novo parcelno številko, ukine status javnega dobra, o čemer bo naknadno odločal Občinski svet. Zemljišče bi se v nadaljevanju odtujilo.
2. Občina Črnomelj, Trg svobode 3, 8340 Črnomelj odplačno pridobi v last dele nepremičnin katastrska občina 1557 Stari trg ob Kolpi parcela 185, parcela 184 in parcela 187/1 in parcela 188/2, parcela 188/4, za potrebe ne-kategorizirane poti v vasi Prelesje, pri čemer Občina Črnomelj prevzema stroške v zvezi z geodetsko odmero in s sklenitvijo pravnega posla.

5. Ukinitev statusa javnega dobra in odtujitev nepremičnin katastrska občina 1540 Dobliče parcela 3217/6, parcela 3217/8 in parcela 3592/3

Z 20 glasovi za in 0 proti je bil sprejet naslednji SKLEP:
1. Nepremičninam katastrska občina 1540 Dobliče parcela 3217/6, parcela 3217/8 in parcela 3592/3 se ukine status grajenega javnega dobra lokalnega pomena. Sklep o ukinitvi statusa javnega dobra stopi v veljavo z dnem sprejema na Občinskem svetu Občine Črnomelj in se objavi v Uradnem listu RS.
2. Po ukinitvi statusa javnega dobra pri nepremičninah katastrska občina 1540 Dobliče parcela 3217/6, parcela 3217/8 in parcela 3592/3, se te nepremičnine proda.

6. Ukinitev statusa grajenega javnega dobra lokalnega pomena

Z 20 glasovi za in 0 proti je bil sprejet naslednji SKLEP:

Pri nepremičnini katastrska občina 1541 Loka parcela 2482 se izbriše zaznamba statusa javnega dobra. Sklep o ukinitvi oziroma izbrisu statusa javnega dobra stopi v veljavo z dnem sprejema na Občinskem svetu Občine Črnomelj in se objavi v Uradnem listu RS.

K točki 12:
ODGOVORI NA VPRAŠANJA IN POBUDE ČLANOV SVETA

Razprave ni bilo.

K točki 13:
VPRAŠANJA IN POBUDE ČLANOV SVETA

Samer Khalil:
Odsek ceste med kotlovnico in pošto predstavlja prometno obremenjeno območje z večjo prisotnostjo pešcev. Zaradi varnosti vseh udeležencev v prometu in potrebe po zmanjšanju hitrosti vozil predlagam izvedbo ukrepov za umirjanje prometa.

Bernarda Kump:
Zaradi zapore ceste čez Gradac se je prometna obremenitev na lokalni cesti izpod velikega mosta v Črnomlju občutno povečala, zlasti s strani tovornih vozil. Ta pogosto povzročajo zastoj in otežujejo pretočnost prometa, predvsem na zoženem odseku. Predlagam začasno ureditev prometa z ureditvijo izmeničnega enosmernega prometa in postavitvijo semaforja na kritičnem odseku. Takšna rešitev bi izboljšala pretočnost, povečala varnost vseh udeležencev v prometu ter zmanjšala tveganje za prometne zastoje in nesreče.

Župan je podal informacijo o današnjem podpisu sporazuma med Vlado Republike Slovenije in Vlado Republike Hrvaške o graditvi, upravljanju in vzdrževanju obstoječih premostitvenih objektov na državni meji.

Seja Občinskega sveta Občine Črnomelj je bil zaključena ob 19.45.

Zapisala:
Antonija Hiti, OU

Andrej Kavšek,
župan

Številka: 900-40/2025

OBČINA ČRNOMELJ

Trg svobode 3, 8340 Črnomelj
obcina@crnomelj.si
www.crnomelj.si

OBČINSKI SVET

K točki 4

Gradivo za sejo Občinskega sveta Občine Črnomelj v septembru 2025

Zadeva: **ZAPISNIK 8. DOPISNE SEJE OBČINSKEGA SVETA OBČINE ČRNOMELJ**

Na podlagi 60. člena Poslovnika Občinskega sveta Občine Črnomelj (Uradni list RS, št. 103/13, 4/18, 65/19 in 50/25) je Občinski svet Občine Črnomelj na svoji _____ redni seji, dne _____ 2025 sprejel

**ZAPISNIK**
**8. dopisne seje Občinskega sveta Občine Črnomelj**

Osma dopisna seja Občinskega sveta Občine Črnomelj je bila na podlagi 28. člena Poslovnika Občinskega sveta Občine Črnomelj izvedena v dneh od 25. 7. do 30. 7. 2025 v zadevi »Predlog za izdajo Odloka o spremembah Odloka o določitvi javne infrastrukture na področju kulture«.

Ministrstvo za kulturo je dne 24. 7. 2025 Občino Črnomelj pozvalo k posredovanju dokumentacije za Javni razpis za izbor operacij trajnostne obnove in oživljanja kulturnih spomenikov v lasti občin ter vključevanje kulturnih doživetij v slovenski turizem – kohezijska regija Vzhodna Slovenija (JR-EKP-KS-2024-28), in sicer za projekt Župančičev svet.
V okviru priprav na razpis je bilo potrebno za Rojstno hišo Otona Župančiča v Vinici v Zemljiško knjigo vpisati zaznambo, da gre za javno kulturno infrastrukturo.
V Odloku o določitvi javne infrastrukture na področju kulture (Uradni list RS, št. 65/1995) je bila Rojstna hiša že opredeljena kot javna kulturna infrastruktura (2. točka 1. člena), in sicer na parceli št. 7/1 k. o. Vinica. Pri tem je prišlo do napake – v zapisu je manjkala zvezdica (*), zato bi se številka pravilno morala glasiti *7/1 k. o. Vinica. Poleg tega je bila v letu 2024 zaradi ureditve mej in sprememb v zemljiškem katastru navedena parcela spremenjena. Na podlagi Odločbe Geodetske uprave RS z dne 28. 11. 2024 se je parcelna številka *7/1 k. o. Vinica spremenila v parcelno številko 36 k. o. Vinica. Občina Črnomelj je zato popravila tako napako v zapisu kot tudi upoštevala spremembo parcelne številke v Odloku o določitvi javne infrastrukture na področju kulture (Ur. l. RS, št. 65/1995). Na tej osnovi je bil nato pripravljen predlog za zaznambo Rojstne hiše Otona Župančiča v Vinici kot javne kulturne infrastrukture v Zemljiški knjigi.
Zaradi nujnosti postopka, povezanega z javnim razpisom, je bil predlog spremembe odloka podan članom Občinskega sveta Občine Črnomelj v obravnavo in sprejem preko dopisne seje.

Članom občinskega sveta je bilo dne 25. 7. 2025 gradivo s predlogom sklepa in postavljenim vprašanjem (glasovnico) posredovano po e-pošti in objavljeno na Drive (občinski svet-gradivo 8. dopisne seje OS). Člani sveta so morali vrniti izpolnjeno glasovnico oz. sporočiti odločitev glede predlaganih sklepov (ZA ali PROTI) na e-naslov: obcina@crnomelj.si, do 30. 7. 2025, do 12. ure.

Predlog sklepa se je glasil:

1. Predlog za izdajo Odloka o spremembah Odloka o določitvi javne infrastrukture na področju kulture se sprejme v predlagani vsebini.
2. Predlog za izdajo Odloka o spremembah Odloka o določitvi javne infrastrukture na področju kulture se spremeni v predlog Odloka o spremembah Odloka o določitvi javne infrastrukture na področju kulture.
3. Predlog Odloka o spremembah Odloka o določitvi javne infrastrukture na področju kulture se sprejme v predlagani vsebini.

Vprašanje, na katerega so morali člani sveta odgovoriti, se je glasilo: "Ali glasujete ZA ali PROTI predlaganemu sklepu?"

Pri izvedbi dopisne seje in glasovanju so sodelovali naslednji člani občinskega sveta, ki so do zgoraj navedenega roka vrnili glasovnico oz. sporočili svojo odločitev glede predlaganega sklepa, in na postavljeno vprašanje odgovorili tako, kot je razvidno iz seznama:

| Priimek in ime | Odgovor na vprašanje |
|---|---|
| 1. Špec Zoran | Za |
| 2. Perušič Janez | Za |
| 3. Luznar Anja | Za |
| 4. Banovec Jasna | Za |
| 5. Vardijan Miha | Za |
| 6. Čengija Dubravko | Za |
| 7. Perko Leopold | Za |
| 8. Veselič Jože | Za |
| 9. Kocjan Maja | Za |
| 10. Kavčič Samo | Za |
| 11. Čemas Stjepanovič Mojca | Za |
| 12. Škof Tatjana | Za |
| 13. Hudelja Nataša | Za |
| 14. Kump Bernarda | Za |
| 15. Birkebach Jaka | Za |
| 16. Butala Renata | Za |
| 17. Puhek Alojz | Za |
| 18. Khalil Samer | Za |
| 19. Husič Romana | Za |

Po roku je prispela še 1 glasovnica, in sicer:

| | |
|---|---|
| 1. Rozman Božo | Za |

Pri izvedbi dopisne seje je tako, upoštevaje pravočasno prispele odgovore, sodelovalo 19 članov občinskega sveta.

Z 19 glasovi za in 0 proti je bil sprejet naslednji SKLEP:
Predlog za izdajo Odloka o spremembah Odloka o določitvi javne infrastrukture na področju kulture se sprejme v predlagani vsebini.

Za 19 glasovi za in 0 proti je bil sprejet naslednji SKLEP:
Predlog za izdajo Odloka o spremembah Odloka o določitvi javne infrastrukture na področju kulture se spremeni v predlog Odloka o spremembah Odloka o določitvi javne infrastrukture na področju kulture.

Z 19 glasovi za in 0 proti je bil sprejet naslednji SKLEP:
Odlok o spremembah Odloka o določitvi javne infrastrukture na področju kulture se sprejme v predlagani vsebini.

Zapisala:
Antonija Hiti, OU

Andrej Kavšek,
župan

Številka: 900-57/2025

OBČINA ČRNOMELJ

Trg svobode 3, 8340 Črnomelj
obcina@crnomelj.si
www.crnomelj.si

OBČINSKI SVET

K točki 5

Gradivo za sejo Občinskega sveta Občine Črnomelj v septembru 2025

Zadeva: **ZAPISNIK 9. DOPISNE SEJE OBČINSKEGA SVETA OBČINE ČRNOMELJ**

Na podlagi 60. člena Poslovnika Občinskega sveta Občine Črnomelj (Uradni list RS, št. 103/13, 4/18, 65/19 in 50/25) je Občinski svet Občine Črnomelj na svoji _____ redni seji, dne _____ 2025 sprejel

**ZAPISNIK**
**9. dopisne seje Občinskega sveta Občine Črnomelj**

Deveta dopisna seja Občinskega sveta Občine Črnomelj je bila na podlagi 28. člena Poslovnika Občinskega sveta Občine Črnomelj izvedena v dneh od 11. 9. do 12. 9. 2025 v zadevi »Odlok o spremembi Odloka o oblikovanju volilnih enot v občini Črnomelj«.

Na podlagi poziva Vlade Republike Slovenije in Ministrstva za javno upravo je bila Občina Črnomelj dolžna odpraviti ugotovljeno neskladnost pri določitvi volilnih enot za volitve članov Občinskega sveta Občine Črnomelj, ki izhaja iz nespoštovanja ustavnega načela enakosti volilne pravice.
Rok za odpravo neskladnosti je bil določen najkasneje do 12. septembra 2025, zato je bilo nujno, da Občinski svet Občine Črnomelj spremembo veljavnega odloka sprejme v najkrajšem možnem času.
Z namenom pravočasne uskladitve je bilo članom Občinskega sveta Občine Črnomelj predlagano, da se odločanje o spremembi odloka izvede po skrajšanem postopku, in sicer preko dopisne seje občinskega sveta.

Članom občinskega sveta je bilo dne 11. 9. 2025 gradivo s predlogom sklepa in postavljenim vprašanjem (glasovnico) posredovano po e-pošti in objavljeno na Drive (občinski svet-gradivo 9. dopisne seje OS). Člani sveta so morali vrniti izpolnjeno glasovnico oz. sporočiti odločitev glede predlaganih sklepov (ZA ali PROTI) na e-naslov: obcina@crnomelj.si, do 12. 9. 2025, do 10. ure.

Predlog sklepa se je glasil:
1. Predlagani Odlok o spremembah Odloka o oblikovanju volilnih enot v Občini Črnomelj se, zaradi odprave neustavnosti in nezakonitosti, sprejme po skrajšanem postopku.
2. Občinski svet sprejme Predlog za izdajo Odloka o spremembah Odloka o oblikovanju volilnih enot v občini Črnomelj v predlagani vsebini.
3. Občinski svet sprejme Predlog Odloka o spremembah Odloka o oblikovanju volilnih enot v občini Črnomelj v predlagani vsebini.

Vprašanje, na katerega so morali člani sveta odgovoriti, se je glasilo: "Ali glasujete ZA ali PROTI predlaganemu sklepu?"

Pri izvedbi dopisne seje in glasovanju so sodelovali naslednji člani občinskega sveta, ki so do zgoraj navedenega roka vrnili glasovnico oz. sporočili svojo odločitev glede predlaganega sklepa, in na postavljeno vprašanje odgovorili tako, kot je razvidno iz seznama:

| Priimek in ime | Odgovor na vprašanje |
|---|---|
| 1. Birkelbach Jaka | Za |
| 2. Špec Zoran | Za |
| 3. Khalil Samer | Za |
| 4. Perušič Janez | Za |
| 5. Perko Leopold | Za |
| 6. Husič Romana | Za |
| 7. Hudelja Nataša | Za |
| 8. Šmaljcelj Gregor | Za |
| 9. Banovec Jasna | Za |
| 10. Čengija Dubravko | Za |
| 11. Kavčič Samo | Za |
| 12. Škof Tatjana | Za |
| 13. Vardijan Miha | Za |
| 14. Kump Bernarda | Za |
| 15. Mravinec Marko | Za |
| 16. Veselič Jože | Za |
| 17. Fabjan Vesna | Vzdržana |
| 18. Puhek Alojz | Za |
| 19. Butala Renata | Vzdržana |
| 20. Ivičić Ivo | Vzdržan |
| 21. Luznar Anja | Za |
| 22. Čemas Stjepanovič Mojca | Vzdržana |

Po roku sta prispeli še 2 glasovnici, in sicer:

| | |
|---|---|
| 1. Kocjan Maja | Za |
| 2. Rozman Božo | Za |

Pri izvedbi dopisne seje je tako, upoštevaje pravočasno prispele odgovore, sodelovalo 22 članov občinskega sveta.

Z 18 glasovi za in 0 proti je bil sprejet naslednji SKLEP:
Predlagani Odlok o spremembah Odloka o oblikovanju volilnih enot v Občini Črnomelj se, zaradi odprave neustavnosti in nezakonitosti, sprejme po skrajšanem postopku.

Z 18 glasovi za in 0 proti je bil sprejet naslednji SKLEP:
Občinski svet sprejme Predlog za izdajo Odloka o spremembah Odloka o oblikovanju volilnih enot v občini Črnomelj v predlagani vsebini.

Z 18 glasovi za in 0 proti je bil sprejet naslednji SKLEP:
Občinski svet sprejme Predlog Odloka o spremembah Odloka o oblikovanju volilnih enot v občini Črnomelj v predlagani vsebini.

Zapisala:
Antonija Hiti, OU

Andrej Kavšek,
župan

Številka: 900-63/2025

OBČINA ČRNOMELJ

Trg svobode 3, 8340 Črnomelj
obcina@crnomelj.si
www.crnomelj.si

OBČINSKI SVET

K točki 6

Gradivo za sejo Občinskega sveta Občine Črnomelj v septembru 2025

Zadeva: **PREDLOG SKLEPA O LOKACIJSKI PREVERITVI ZA DOLOČITEV STAVBNEGA ZEMLJIŠČA PRI POSAMIČNI POSELITVI V EUP VIN_33, NA OBMOČJU PRELOŽNIK PRI ADLEŠIČIH, ID 5802**

**UVOD IN OBRAZLOŽITEV:**

Lokacijska preveritev se nanaša na preoblikovanje območja posamične poselitve v EUP VIN_33, na območju Preložnik pri Adlešičih.

Zakon o urejanju prostora ZUreP – 3 (Uradni list RS, št. 199/21, 18/23 - ZDU-1O, 78/23 - ZUNPEOVE, 95/23 - ZIUOPZP, 23/24, 109/24 in 25/25 - odl. US - v nadaljevanju: ZUreP – 3) v 134. in 135. členu omogoča, zaradi ohranjanja posamične poselitve preoblikovanje ali spremembo obsega stavbnih zemljišč, kot so določena v Občinskem prostorskem načrtu občine Črnomelj (Uradni list RS, št. 82/11, 105/11 – teh. pop., 49/16, 69/18, 64/19 -LP, 130/22, 101/24 – TP, v nadaljevanju: OPN), in določiti prostorske izvedbene pogoje.

Skladno s 307. členom ZUreP-3 se kot območje stavbnih zemljišč na posamični poselitvi po ZUreP – 3 štejejo tista zemljišča, ki so kot posamična poselitev določena v občinskem prostorskem načrtu ali za posamično poselitev štejejo v skladu z 280. členom ZUreP-2. V 280. členu ZUreP-2 je določeno, da se kot območja stavbnih zemljišč pri posamični poselitvi štejejo površine razpršene poselitve po Zakonu o prostorskem načrtovanju, ki so v OPN določene skladno s Pravilnikom o vsebini, obliki in načinu priprave občinskega prostorskega načrta ter pogojih za določitev območij sanacij razpršene gradnje in območij za razvoj in širitev naselij.

Iz kartografskega dela OPN je razvidno, da gre za območje posamične poselitve z oznako VIN_33, znotraj katere se nahajajo posamična stavbna zemljišča za zidanice (oznaka Az).

Elaborat lokacijske preveritve je izdelan z namenom določitve obsega stavbnega zemljišča na območju stavbnih zemljišč parc. št. 543/4 in 543/3, obe k.o. Adlešiči, ki sta del izvorne enote urejanja prostora VIN_33 in se urejata z OPN. Na obravnavanem območju posamične poselitve doslej še ni bila izvedena nobena lokacijska preveritev.

Postopek lokacijske preveritve je izveden skladno s prvim odstavkom 135. člena ZUreP-3 in ob upoštevanju pogojev iz 32. člena ZUreP-3. Pri preoblikovanju in določanju natančne oblike in velikosti območja stavbnih zemljišč pri posamični poselitvi so poleg 32. člena tega zakona in prostorskih izvedbenih pogojev iz OPN upoštevane tudi fizične lastnosti zemljišča, pravnimi režimi in varstvenimi režimi na tem območju.

Sicer 135. člen ZUreP-3 določa, da se z lokacijsko preveritvijo lahko velikost stavbnega zemljišča, kot je določena v OPN, poveča ali zmanjša za največ 20 odstotkov, vendar povečanje ne sme preseči 600 m2 glede na izvorno določen obseg stavbnega zemljišča v

OPN, ne glede na število izvedenih lokacijskih preveritev. Za obravnavo lokacijo je bila sprva podana pobuda za 20 % povečanje stavbnega zemljišča, vendar se območje nahaja na vodovarstvenem območju II. stopnje (v skladu z Uredbo o vodovarstvenem območju za vodna telesa vodonosnikov na območju občin Črnomelj, Metlika in Semič, Uradni list RS, št. 53/16; v nadaljevanju: Uredba o vodovarstvenem območju), kjer širitev stavbnih zemljišč ni dovoljena.

Lokacijska preveritev se predlaga zgolj z namenom preoblikovanja stavbnega zemljišča, brez širitve.

Prikaz preoblikovane in spremenjene oblike stavbnega zemljišča

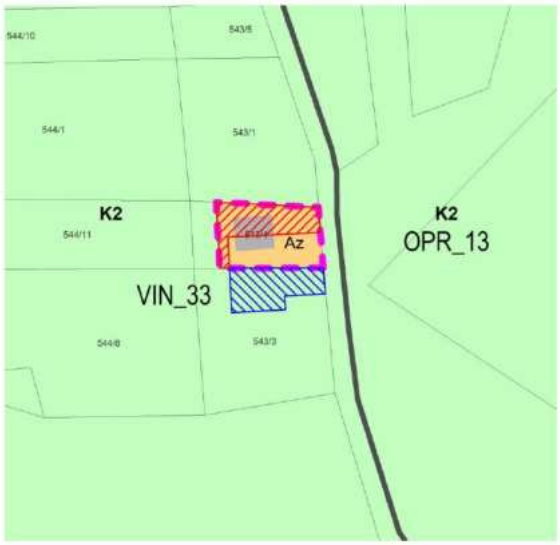


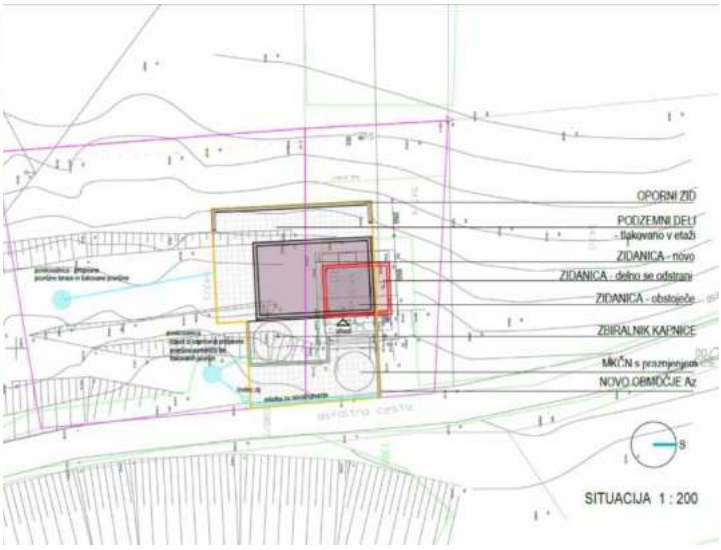


**LEGENDA:**

- Območje sklepa o lokacijski preveritvi (Izvorno območje)
- Območje izvzema
- Območje preoblikovanja

Vir: Elaborat, september 2025

Na izvornem stavbnem zemljišču na parc. št. 543/4 ima zasebni investitor obstoječo zidanico, ki jo želi rekonstruirati in dozidati, hkrati pa urediti tudi vse pripadajoče funkcionalne in manipulativne površine. Obstoječa prostorska ureditev oziroma položaj stavbnega zemljišča izvedbo načrtovanih posegov onemogoča. Zaradi navedenega je investitor podal pobudo za preoblikovanje stavbnega zemljišča v velikosti 75,72 m2, in sicer znotraj zakonsko dopustnih možnosti, ki jih omogoča 135. člen Zakona o urejanju prostora (ZUreP-3). Vsebina lokacijske preveritve obsega preoblikovanje stavbnega zemljišča z delnim premikom v južno smer ter prilagoditvijo njegove oblike, z namenom omogočanja funkcionalne in prostorske ureditve predvidenih posegov.

Izvorna površina stavbnega zemljišča na območju lokacijske preveritve znaša 145,18 m2, po izvedbi lokacijske preveritve bo končna površina stavbnega zemljišča obsegala enako površino, in sicer 145,18 m2.

Nameravana gradnja in preoblikovanje stavbnega zemljišča sta načrtovani v skladu s fizičnimi lastnostmi zemljišča, pravnimi režimi in varstvenimi usmeritvami, ob upoštevanju vseh predpisanih zaščitnih in stabilizacijskih ukrepov iz geološko-geotehničnega poročila.

Objektivne okoliščine, ki utemeljujejo načrtovano investicijo so v elaboratu pojasnjene, in sicer s prilagoditvijo prostorskih pogojev dejanskim potrebam, omejitvam lokacije in gradnje, na katere investitor nima vpliva ter zastarela izhodišča v OPN, ki povzročajo nesorazmerne stroške in onemogočajo sodobne rešitve. Z delno odstranitvijo objekta se zagotovi odmik od sosednjega zemljišča, predvidena prizidava je racionalno in tehnično smiselna in omogoča boljšo dostopnost in bolj funkcionalno ureditev zunanjih površin.

Z lokacijsko preveritvijo so izpolnjeni pogoji 32. člena ZUreP – 3 saj je omogoča izvedba rekonstrukcije in dozidave za potrebe obstoječe dejavnosti, ohrani in izboljša se arhitekturni in tipološki vzorec, zagotovljena je ustrezna komunalna infrastruktura. Stavbno zemljišče ima dostop do javne nekategorizirane poti ter elektroenergetskega omrežja. Zbiranje in čiščenje komunalnih odpadnih vod se bo zagotavljalo z individualnim sistemom, ki veljajo za vodovarstvena območja. Oskrba z vodo se bo izvajala z zbiranjem in filtriranjem deževnice. Vpliv na okolje in na obstoječo posamično poselitev se ne bo bistveno povečal.

**POSTOPEK LOKACIJSKE PREVERITVE:**

Postopek lokacijske preveritve je bil izveden skladno s 138. členom ZUreP – 3. Občina Črnomelj je dne 23. 5. 2025, s strani zasebnega investitorja, prejela pobudo za izvedbo lokacijske preveritve za določitev obsega stavbnega zemljišča pri posamični poselitvi v enoti urejanja prostora VIN_33 v občini Črnomelj. Investitor je k pobudi priložil Elaborat lokacijske preveritve za določitev stavbnega zemljišča pri posamični poselitvi, ki ga je izdelalo podjetje Biro 8K, arhitektura in prostor, Marija Prašin Kolbezen s.p. v maju 2025, dopolnjen septembra 2025. Pooblaščena prostorska načrtovalka lokacijske preveritve je mag. Marija Prašin Kolbezen, univ.dipl.inž.arh., id. št. PA PPN ZAPS 1911.

Po prejeti pobudi je občinska urbanistka preverila skladnost elaborata z določbami tretjega odstavka 138. členom ZUreP – 3. Ugotovila je, da je elaborat primeren za nadaljnjo obravnavo. V juniju 2025 je bil elaborat posredovan nosilcem urejanja prostora v menja o skladnosti s predpisi iz njihovega področja.

Pridobljena so bila naslednja pozitivna mnenja nosilcev urejanja prostora:

- Ministrstvo za obrambo, Uprava RS za zaščito in reševanje, št. 350-98/2025-3-DGZR z dne 18.6.2025
- Ministrstvo za obrambo, Direktorat za logistiko, št. 350-115/2025-2 z dne 19.6.2025
- Občina Črnomelj, Področje lokalnih cest, št. 351-120/2025 z dne 18.6.2025
- Elektro Ljubljana, št. 30-1/2025-24636 z dne 24.6.2025
- JP Komunala Črnomelj, št. 610-213/2025-2 z dne 26.6.2025
- Telekom Slovenija, št. 146054 – NM73373-SH z dne 3.7.2025
- Ministrstvo za naravne vire in prostor, Zavod RS za varstvo narave, št. 3563-0282/2025-2 z dne 8.7.2025
- Ministrstvo za naravne vire in prostor, Direktorat za prostor in graditev, š. 35038-118/2025-2560-11 z dne 21.8.2025
- Ministrstvo za naravne vire in prostor, Direkcija RS za vode, št. 35028-162/2025-4 z dne 10.9.2025
- Ministrstvo za kmetijstvo in gozdarstvo, Direktorat za kmetijstvo, št. 3505-88/2025/9, z dne 10.9.2025

Elaboratu je bila v sistemu prostorskih aktov dodeljena identifikacijska št. 5802.

Elaborat je bil na podlagi četrtega odstavka 138. člena ZUreP – 3 javno razgrnjen v obdobju med 21.8.2025 do vključno z 4.9.2025. Javno naznanilo in razgrnitev je potekala na spletni strani občine Črnomelj na spletnem naslovu: https://www.crnomelj.si/sl/uradne-objave/javne-objave/2025082112231977/javna-razgrnitev-elaborata-lokacijske-preveritve ter v prostorih Občine Črnomelj. O javni objavi so bili v skladu z zakonodajo pisno obveščeni lastniki zadevnih zemljišč ter lastniki sosednjih zemljišč. Javnost je bila v skladu s 115. členom ZUreP – 3 seznanjena tudi, da v postopku priprave lokacijske preveritve ni prišlo do nasprotja interesov v skladu s predpisi, ki urejajo integriteto in preprečevanje korupcije. Na javno razgrnjeno gradivo ni bilo podanih pripomb.

**OCENA FINANČNIH IN DRUGIH POSELEDIC:**
Finančne posledice za Občino Črnomelj za izvedbo lokacijske preveritve ni.

V proračun občine Črnomelj je bil skladno z Odlokom o določitvi takse za obravnavanje zasebnih pobud za spremembo namenske rabe prostora ter za določitev nadomestila stroškov lokacijske preveritve v občini Črnomelj s strani investitorja nakazan prihodek za nadomestilo za izvedbo lokacijske preveritve v višini 1000 EUR.

**PREDLOG SKLEPA OBČINSKEMU SVETU:**
Občinski svet Občine Črnomelj potrdi in sprejme v predlagani vsebini Sklep o lokacijski preveritvi za določitev stavbnega zemljišča pri posamični poselitvi (izvorna enota urejanja prostora VIN_33), občina Črnomelj. Sklep se objavi v Uradnem listu RS in državnem prostorskem informacijskem sistemu (PIS).

Pripravili:
Brigita Starešinič, OU
Tina Rupar Kobe, občinska urbanistka

**Predlagatelj:**
**Andrej Kavšek, župan, l.r.**

Priloge:
- predlog sklepa
- Elaborat lokacijske preveritve
- Geološko geotehnično poročilo

**MNENJE ODBORA ZA GOSPODARSTVO IN KOMUNALNO INFRASTRUKTURO:**
Odbor za gospodarstvo in komunalno infrastrukturo je na svoji 16. redni seji, dne 15. 9. 2025 obravnaval gradivo »Predlog Sklepa o Lokacijski preveritvi za določitev obsega stavbnega zemljišča pri posamični poselitvi v EUP_33, na območju Preložnik pri Adlešičih, ID št. 5802«. Odbor na gradivo ni imel pripomb, zato Občinskemu svetu Občine Črnomelj predlaga, da predlagani Sklep o lokacijski preveritvi za določitev stavbnega zemljišča pri posamični poselitvi (izvorna enota urejanja prostora VIN_33), občina Črnomelj, potrdi in sprejme v predlagani vsebini ter se ga objavi v Uradnem listu RS in državnem prostorskem informacijskem sistemu (PIS).

Zapisala:
Tanja Peteh, l. r.

**Predsednik Odbora za gospodarstvo in komunalno infrastrukturo**
**Samo Kavčič, l. r.**

**PREDLOG SKLEPA**

Na podlagi 134. do 140. člena Zakona o urejanju prostora (ZUreP-3, Uradni list RS, št. 199/21, 18/23 – ZDU-1O, 78/23 – ZUNPEOVE, 95/23 – ZIUOPZP, 23/24, 109/24 in 25/25 – odl. US) in 16. člena Statuta občine Črnomelj (Uradni list RS, št. 83/2011, 24/2014, 66/2016 in 112/2022, 41/25) je Občinski svet Občine Črnomelj na svoji ... seji dne ….. sprejel

**S K L E P**
**o lokacijski preveritvi**
**za določitev obsega stavbnega zemljišča pri posamični poselitvi**
**(izvorna enota urejanja prostora VIN_33), občina Črnomelj**

1. člen

S tem sklepom se potrdi lokacijska preveritev z identifikacijsko številko prostorskega akta v zbirki prostorskih aktov 5802, ki se nanaša na določitev obsega stavbnega zemljišča na posamični poselitvi v izvorni enoti urejanja prostora VIN_33, na parcelah št. 543/4 in 543/3, obe k.o. 1552 – Adlešiči.

2. člen

Lokacijska preveritev se nanaša na preoblikovanje oblike stavbnega zemljišča za namen rekonstrukcije in dozidave obstoječega objekta, kot izhaja iz Elaborata lokacijske preveritve, ki ga je izdelalo podjetje Biro 8K, arhitektura in prostor, Marija Prašin Kolbezen s.p., v maju 2025 in dopolnilo septembra 2025.

3. člen

Površina stavbnega zemljišča ostane enaka izvorni velikosti 145,18 m2. Stavbno zemljišče na parc. št. 543/4 k.o. 15552 – Adlešiči se preoblikuje na način, da se izvornemu območju na severnem delu odvzame določen del zemljišča, ki se nadomesti z razširitvijo na južnem delu, ki sega na del parc. št. 543/3 k.o. 15552 – Adlešiči . Na delu stavbnega zemljišča s parc. št. 543/4 v k. o. 1552 – Adlešiči, na katerem se delno odstrani (poruši) zidanica, je treba vzpostaviti kmetijsko zemljišče, kar je pogoj za pridobitev uporabnega dovoljenja za načrtovani poseg - delna odstranitev, rekonstrukcija in dozidava zidanice.

4. člen

Natančna oblika in velikost območja stavbnega zemljišča sta določeni v elaboratu lokacijske preveritve iz 2. člena tega sklepa ter razvidni iz grafičnega prikaza prilagojene oblike in velikosti območja stavbnega zemljišča. Elaborat lokacijske preveritve je sestavni del sklepa.

5. člen
(omilitveni ukrepi)

Za zagotovitev stabilnosti terena in preprečitev negativnih vplivov na okolje je pri izvedbi rekonstrukcije in dozidave zidanice na območju iz 2. in 3. člena tega sklepa obvezno upoštevati naslednje omilitvene ukrepe iz Geološko geotehničnega poročila o stabilnosti in erodibilnosti terena (GEOBETON, Marko Košir, št. G79/25, avgust 2025):

1. Odvodnjavanje in ponikanje meteorne vode:
   – fekalna kanalizacija se spelje v neprepustno malo čistilno napravo na praznjenje;
   – meteorne vode s povoznih površin se preko peskolova in lovilca olj odvajajo v ponikovalnico;
   – meteorne vode s strešnih površin se zbirajo v zbiralniku deževnice, višek se odvaja v ponikovalnico;

– ponikovalnice se izvedejo v površinsko prepereli apnenec, dimenzionirajo se na koeficient propustnosti k = $1x10^{-4}$ m/s, priporočena je uporaba ponikovalnih tunelov ali komor; po potrebi se izvede nalivalni preizkus.

2. Protierozijski ukrepi:
   – sveže odkopne površine do naklona 60° se humuzirajo in zatravijo;
   – na večjih nagibih se uporabijo sidrane geotekstilne mreže ali satovje;
   – nad objektom se izvede kamnita zložba za preprečevanje erozije.
3. Stabilizacija terena in objekta:
   – nad objektom se izvede kamnita zložba z armiranobetonskim temeljem na hribinski osnovi apnenca in zaledno drenažo;
   – dozidava se temelji na stopničastih pasovnih temeljih na apnencu;
   – v fazi PZI se natančno dimenzionira temelje dozidave in sanacijo obstoječih temeljev;
   – kletna etaža se izvede v armiranobetonski izvedbi, dimenzionirani na zaledni pritisk pobočja;
   – gradbena dela se izvajajo fazno: najprej dozidava, nato sanacija obstoječe zidanice.

6. člen

Občina Črnomelj podatek o spremenjeni obliki stavbnega zemljišča vnese v evidenco stavbnih zemljišč. Ob naslednjih spremembah in dopolnitvah OPN se sprememba ustrezno prikaže tudi v grafičnem prikazu namenske rabe prostora.
Sklep se posreduje Upravni enoti Črnomelj in Ministrstvu za naravne vire in prostor.

7. člen

Ta sklep se objavi v Uradnem listu Republike Slovenije in začne veljati naslednji dan po objavi.

Številka: ……..
Črnomelj, dne …….

Župan občine Črnomelj
Andrej Kavšek

# ELABORAT LOKACIJSKE PREVERITVE

**za**

**DOLOČITEV OBSEGA STAVBNEGA ZEMLJIŠČA PRI POSAMIČNI POSELITVI**

**(izvorna enota urejanja prostora VIN_33), občina Črnomelj - dopolnjen**

Naročnik:

Zasebni investitor

Izdelovalec:

Biro 8K, arhitektura in prostor,

Marija Prašin Kolbezen s.p.

Črnomelj, september 2025

| | |
|---|---|
| Naloga: | ELABORAT LOKACIJSKE PREVERITVE<br>ZA DOLOČITEV OBSEGA STAVBNEGA ZEMLJIŠČA<br>PRI POSAMIČNI POSELITVI (izvorna enota urejanja prostora VIN_33), občina Črnomelj - dopolnjen |
| ID: | ID – 5802 |
| Številka naloge: | LP-02/25 |
| Naročnik: | Zasebni investitor |
| Izdelovalec: | Biro 8K, arhitektura in prostor,<br>Marija Prašin Kolbezen s.p. |
| Odgovorna vodja: | mag. Marija PRAŠIN KOLBEZEN, univ. dipl. inž. arh.<br>ZAPS PA PPN 1911 |
| Sodelavec: | Denis ŠTRBENC, str. inž., GIS manager |

KAZALO

1 UVOD ..... 4
2 OBMOČJE LOKACIJSKE PREVERITVE IN OPREDELITEV NAMERAVANEGA POSEGA ..... 4
*2.1 Opis območja* ..... 4
2.2 Veljavni prostorski akt ..... 7
2.3 Obstoječa varstva in varovanja ter skladnost z varstvenimi režimi ..... 8
2.4 Priključevanje na gospodarsko javno infrastrukturo ..... 9
2.5 Opis upoštevanja skladnosti s prostorskim aktom ..... 10
3 PODROBNEJŠA UTEMELJITEV LOKACIJSKE PREVERITVE ..... 12
3.1 Razlogi za preoblikovanje stavbnega zemljišča in delno rušitev objekta ..... 12
3.2 Obseg stavbnega zemljišča ..... 14
3.3 Zakonska podlaga ..... 15
4 SKLADNOST Z DOLOČBAMI 32. ČLENA ZUreP-3 ..... 15
4.1 Obstoječe dejavnosti na območju ..... 16
4.2 Ohranjanje in izboljšava obstoječega arhitekturnega in tipološkega vzorca ..... 16
4.3 Ustrezna komunalna opremljenost ..... 16
4.4 Upoštevanje fizičnih lastnosti zemljišča ..... 16
4.5 Vpliv na okolje in na obstoječo posamično poselitev ..... 17
4.6 Skladnost s pravnimi režimi in varstvenimi usmeritvami ..... 18
4.6.1 Naravovarstveno območje ..... 18
4.6.2 Vodovarstveno območje ..... 18
4.6.3 Plazljivo in erozijsko ogroženo območje ..... 18
5 PREDLOG PREOBLIKOVANJA OBMOČJA NAMENSKE RABE POSAMIČNE POSELITVE ..... 19

# 1 UVOD

Na vinogradniškem območju Preložnik pri Adlešičih, zemljišče s parc. št. 543/4, k.o. 1552 – Adlešiči, ima zasebni investitor obstoječo zidanico, ki bi jo želel rekonstruirati in dozidati. Objekt se nahaja na območju razpršene gradnje, kjer veljavni prostorski akt omogoča gradnjo zidanic. Za izvedbo investicijske namere je potrebno predhodno preoblikovati stavbno zemljišče.

Obstoječe stavbno zemljišče je opredeljeno kot območje za zidanice in turistične objekte v vinogradniških območjih (Az). Investitor ima sicer možnost dozidave objekta skladno s prostorskim aktom, vendar mu obstoječi položaj in oblika stavbnega zemljišča to onemogoča.

**Za obravnavano območje še ni bilo izvedenih lokacijskih preveritev.**

**Lokacijska preveritev se izvaja na podlagi Zakona o urejanju prostora** (ZUreP-3, Uradni list RS, št. 199/21, 18/23 – ZDU-1O, 78/23 – ZUNPEOVE, 95/23 – ZIUOPZP, 23/24, 109/24 in 25/25 – odl. US*).*

Obravnavano območje se ureja z Občinskim prostorskim načrtom občine Črnomelj (Uradni list RS, št. 82/11, in 105/11-teh. popr., 49/16, 70/17-DPN, 69/18 in 130/22), v nadaljevanju: OPN.

**Namen lokacijske preveritve** je preveriti in utemeljiti skladnost predlaganega preoblikovanja stavbnega zemljišča na območju posamične poselitve z določitvijo obsega stavbnih zemljišč v OPN. Postopek se izvede skladno s prvim odstavkom 135. člena ZUreP-3 in ob upoštevanju pogojev iz 32. člena ZUreP-3. V skladu s prvo alinejo 135. člena ZUreP-3 se lokacijska preveritev predlaga za natančno določitev oblike in velikosti stavbnega zemljišča pri posamični poselitvi.

**Razlog** za preoblikovanje stavbnega zemljišča: investitor načrtuje rekonstrukcijo in dozidavo obstoječega objekta z ureditvijo vseh funkcionalnih in manipulativnih površin. Ker se obravnavana lokacija nahaja na II. vodovarstvenem območju (Uredba o vodovarstvenem območju za vodna telesa vodonosnikov za območje občin Črnomelj, Metlika in Semič (Uradni list RS, št. 53/16; v nadaljevanju: Uredba o vodovarstvenem območju), kjer širitev stavbnih zemljišč ni dovoljena, se načrtovana investicija lahko izvede le s preoblikovanjem stavbnega zemljišča ob upoštevanju vseh pravnih režimov, varstvenih usmeritev in fizičnih lastnosti zemljišča.

# 2 OBMOČJE LOKACIJSKE PREVERITVE IN OPREDELITEV NAMERAVANEGA POSEGA

## *2.1* Opis območja

Območje lokacijske preveritve se nahaja v obmejnem delu občine Črnomelj, v bližini naselja Adlešiči oziroma Purga, na vinogradniškem območju Preložnik. Gre za enoto urejanja prostora z oznako VIN_33, znotraj katere se nahajajo posamična stavbna zemljišča za zidanice (oznaka Az). Na južni strani obravnavane enote VIN_33 meji območje na počitniške hiše (oznaka PNRP SP).

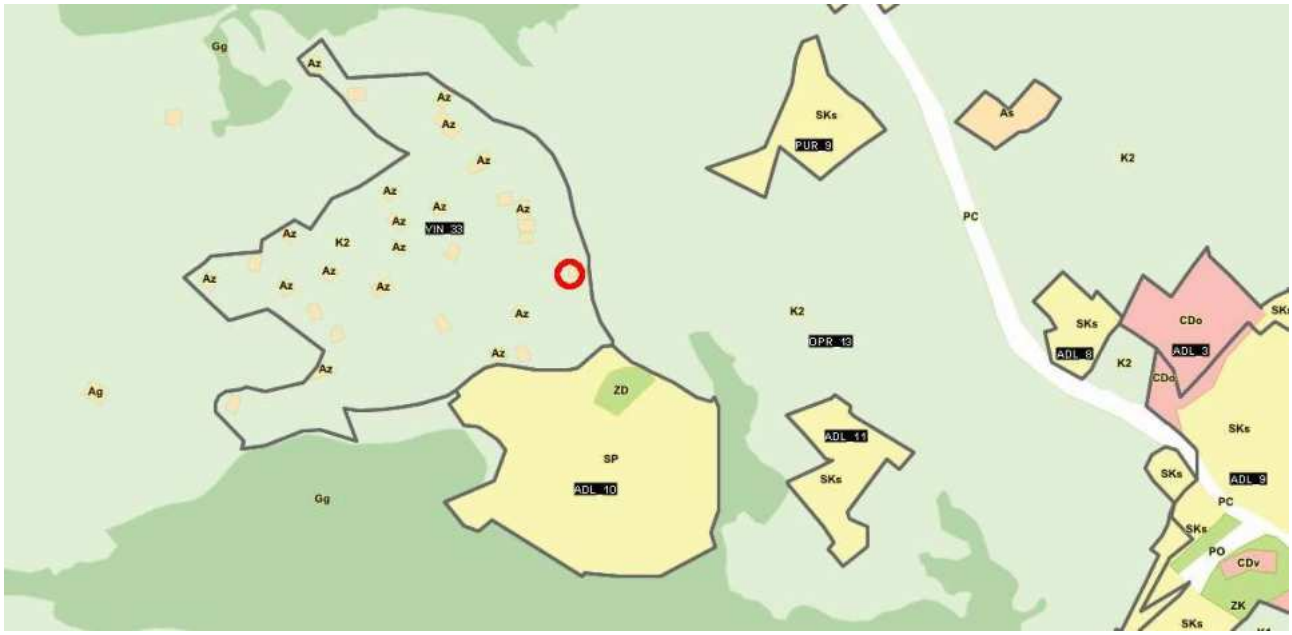


*Slika 1: Prikaz širše lokacije in obravnavanega območja preoblikovanja stavbnega zemljišča. Vir: PISO, maj 2025.*

Lokacijska preveritev zajema zemljišči s parc. št. 543/4 in 543/3, obe k.o. 1552 – Adlešiči, ki sta del izvorne enote urejanja VIN_33. Na lokaciji se nahaja zidanica, ki jo investitor namerava delno odstraniti, rekonstruirati in dozidati. Poleg rekonstrukcije je predvideno tudi preoblikovanje stavbnega zemljišča, in sicer delni premik v južno smer ter prilagoditev oblike stavbnega zemljišča.

*Slika 2: Prikaz izvornega območja in obravnavana lokacija na DKN. Vir: PISO, maj 2025.*

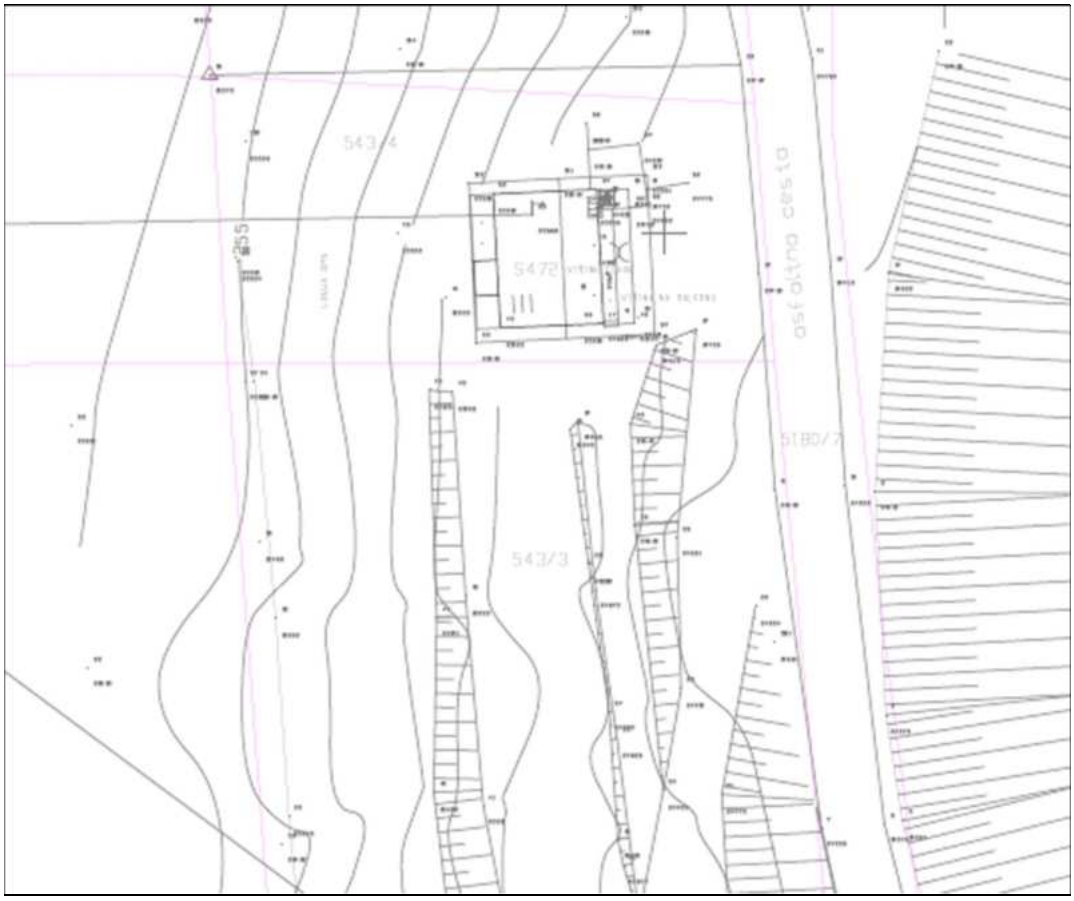


*Slika 3: Prikaz obravnavane lokacije na geodetskem načrtu.*

*Slika 4: Pogled na lokacijo z jugovzhodne smeri. Foto: Investitor, 2023.*

*Slika 5: Pogled na objekt s severne smeri. Foto: Investitor, 2023.*

## 2.2 Veljavni prostorski akt

Obravnavano območje se ureja z Občinskim prostorskim načrtom občine Črnomelj. Po registru prostorskih enot lokacija spada pod naselje Adlešiči (Tabela 1), vendar je zaradi vizualne povezanosti z naseljem Purga smiselno upoštevati tudi določila prostorskega akta za naselja s kontinuiteto, ki prispevajo k bolj kakovostni in celoviti podobi tako vinogradniškega območja kot tudi obravnavanega objekta.

*Slika 6: Prikaz iz registra prostorskih enot (RPE), del območja naselja Adlešiči. Vir: PISO, maj 2025.*

Z OPN je na območju predvidenega preoblikovanja stavbnega zemljišča opredeljena namenska raba K2 z boniteto 46. Pobuda se nahaja na območju razpršene poselitve z namensko rabo Az in v enoti urejanja VIN_33, katere velikost znaša 145,18 m$^2$. Predlagano preoblikovanje ne zajema širitve površine obstoječega stavbnega zemljišča.

*Slika 7: Prikaz namenske rabe (Az in K2) na DKN. Vir: PISO, maj 2025.*

## 2.3 Obstoječa varstva in varovanja ter skladnost z varstvenimi režimi

Ustreznost pobude pogojujejo obstoječa varstva in varovanja, saj mora biti predvideni poseg skladen z veljavnimi varstvenimi režimi.

Na območju lokacijske preveritve so evidentirana naslednja varstvena območja:

- območje povečane plazljivosti (visoka verjetnost pojavljanja plazov),
- vodovarstveno območje Vumole – II. varstveni režim, državnega pomena,
- območje Natura 2000 – Marindol,
- ekološko pomembno območje (EPO) – Marindol.

*Slika 8: Prikaz vodovarstvenega območja. Vir: PISO, maj 2025.*

*Slika 9: Prikaz plazljivega območja. Vir: PISO, maj 2025.*

*Slika 10: Prikaz naravovarstvenih območij. Vir: PISO, maj 2025.*

Ob upoštevanju veljavnih smernic in pogojev se predlagana investicija lahko izvede na način, ki je skladen z vsemi navedenimi pravnimi režimi.

### 2.4 Priključevanje na gospodarsko javno infrastrukturo

Območje pobude leži med dvema cestama oz. v neposredni bližini nekategorizirane asfaltirane javne poti. V njeni bližini poteka elektroenergetsko omrežje, na katerega je obstoječi objekt že priključen. Južno od obravnavanega območja poteka tudi nadzemni komunikacijski vod. Dostop do objekta je omogočen z javne

poti. Za odvajanje fekalnih voda je predvidena izgradnja male komunalne čistilne naprave. Oskrba z vodo bo zagotovljena preko zbiralnika za kapnico, pitna voda pa se zagotavlja sproti, z dovozom.

*Slika 11: Prikaz omrežja gospodarske javne infrastrukture ter javnih poti. Vir: PISO, maj 2025.*

Predlagana ureditev vključuje vse ključne elemente za funkcionalno priključitev objekta na osnovno gospodarsko javno infrastrukturo ter ustreza veljavnim prostorskim in okoljskim pogojem.

## 2.5 Opis upoštevanja skladnosti s prostorskim aktom

Določila OPN, ki se nanašajo na rekonstrukcijo in dozidavo obstoječih objektov, so zajeta predvsem v splošnih in podrobnejših prostorskih izvedbenih pogojih (PIP). V skladu z drugim odstavkom 56. člena OPN se splošni PIP dopolnjujejo in nadgrajujejo s podrobnejšimi in posebnimi PIP za posamezne enote urejanja prostora (EUP). Upoštevajo se določila o vrstah dopustnih gradenj, velikosti in oblikovanju objektov ter usklajenosti z značilnostmi širšega prostora. Poleg tega se smiselno uporabljajo tudi usmeritve za umeščanje in oblikovanje objektov, kot so razmerja, materiali, orientacija in višinski gabariti. Vse našteto bo upoštevano pri pripravi projektne dokumentacije za pridobitev mnenj in gradbenega dovoljenja.

### *2.4.1 Določila splošnih pogojev OPN*

V povezavi s podrobnejšimi PIP se upoštevajo naslednji členi:

- 63. člen - vrste dopustnih gradenj in drugih posegov v prostor
- 65. člen - velikosti in oblikovanje objektov

### *2.4.2 Določila podrobnejših pogojev OPN*

Projektna dokumentacija mora biti skladna z naslednjimi členi:

- 102. člen - tipologija oblikovanja objektov

*Tabela 1: Izsek iz preglednice tipologije oblikovanja objektov za območje naselja Adlešiči in Purga, ki sta v neposredni bližini lokacije*

| Tip naselja | s kontinuiteto | | | | brez kontinuitete |
|---|---|---|---|---|---|
| Domačija | Vrhhlevna/vrhkletna, vzporedna, gručasta | | Vrhhlevna/vrhkletna, vzporedna | Štiristranična | Mešana tipologija gradnje |
| Tipologija / Naselje | Belokranjska tipologija | Kočevarska tipologija | Belokranjski dvor | Uskoški dvor | |
| Adlešiči | ● | | ● | ● | ● |
| Purga | ● | | ● | ● | |

- 103. člen - sanacije suburbanih objektov v naseljih s kontinuiteto
- 110. člen - podrobnejši PIP za razpršeno poselitev, in sicer podrobnejši PIP za zidanice in turistične objekte v vinogradniških območjih (Az)

| | |
|---|---|
| **Az –** zidanice in turistični objekti v vinogradniških območjih | |
| 1 Območje namenske rabe: A - OBMOČJA RAZPRŠENE POSELITVE | |
| 2 Območje podrobnejše namenske rabe: Az - površine za zidanice | |
| 3 Tipologija zazidave: Az – zidanice v vinogradniških območjih<br>Gospodarske prostostoječe stavbe – zidanice, hisi, vinotoči in objekti za občasno bivanje | |
| 4 DIP na gradbeni parceli: | / |
| **5 Dopustne dejavnosti:** Dejavnosti, povezane s pridelavo in predelavo grozdja oz. drugega sadja. Dopustna je gostinska in izvajanje turistične dejavnosti na turističnih kmetijah in sobodajalstvo, s turizmom povezane dejavnosti, druge kmetijske dejavnosti in predelavo kmetijskih pridelkov, če to dopuščajo površine. | |
| **6 Dopustni objekti:** zidanice, lahko z delom za občasno bivanje, hrami in vinotoči kot posebna oblika zidanice ter vinske kleti. | |
| **7 Dopustne gradnje:** kot pri SSs, velja pa še:<br>- gradnja zidanice ter hisa je dopustna na stavbnem zemljišču oziroma gradbeni parceli, če ima investitor v lasti minimalno površino 30 arov trajnega nasada - vinograda oz. sadovnjaka;<br>- gradnja prizidkov na vidno izpostavljenih fasadah objektov ali strmih predelih, ki bi zahtevali gradnjo opornega zidu, ni dopustna;<br>- odstranitve objektov. Površina, s katere je odstranjen objekt, se rekultivira in ureja kot integralni del vinograda oz. sadovnjaka oziroma dvorišča, prometne površine;<br>- gradnja zidanice tipa C ali sprememba objekta v zidanico tega tipa pod naslednjimi pogoji:<br>a) da je investitor lastnik vsaj 30 a površin kmetijskega zemljišča vinograda oz. sadovnjaka,<br>b) da velikost in reliefna uravnanost parcele omogočata zagotavljanje potrebnih spremljajočih ureditev, parkirišča brez večjih preoblikovanj terena, ki bi zahtevala izvedbo opornih zidov višjih od 1,5 m,<br>c) da prostor vidno ni izpostavljen in da je prostor gradnje v neposredni bližini javne poti. | |
| 8 Merila in pogoji za umestitev in oblikovanje:<br>Vse zidanice imajo kleti. Pri zidanicah so dopustni tudi večji podzemni deli zidanic, popolnoma vkopani ali pa imajo vidno samo čelno fasado, ter z ozelenjeno ali pohodno streho, za potrebe shranjevanja pridelkov ter orodja, škropiva, drv in podobno. […]<br>**Fasade – pogoji za vsa območja,** če niso opredeljeni v predhodnih alinejah:<br>- glavna fasada se oblikuje na vzdolžni strani objekta in ima lahko poudarjen vhod (v primeru postavitve objekta prečno na komunikacijo je lahko glavna fasada na prečni, ožji stranici objekta);<br>- objekt je lahko horizontalno in vertikalno členjen, odprtine so pokončne oblike;<br>- fasade so ometane v svetlih oz. zemeljskih barvah; razmerja in velikosti fasadnih odprtin na objektu se medsebojno uskladijo;<br>- zatrepi objektov so leseni - široke, vertikalno postavljene deske;<br>- detajli na objektih so tradicionalni in enostavni, npr.: opaž napuščev in zatrepov iz širokih, vertikalno postavljenih ravnih desk, grobi ometi kleti ali coklov, majhni napušči čelnih fasad;<br>- pri lesenih objektih se uporabi rezan les; polkrožna bruna niso dopustna, les mora biti nebarvan ali temno rjave barve - rdečkasti in oker toni niso dopustni;<br>- pri vzdrževalnih delih, adaptacijah, rekonstrukcijah, dozidavah in nadzidavah objektov se ohranja kakovostna razmerja, materiale in detajle, ki so že na objektu. Če se spreminjajo, se jih usklajeno spremeni na celotnem objektu. | |
| 9 Druga merila in pogoji:<br>[….] Pri rekonstrukcijah, nadomestnih gradnjah ter razširitvah se pogoj minimalne površine funkcionalnega zemljiškega posestva ne uporablja. [….].<br>Tlakovanje je dopustno le na površinah, manjših od 20 $m^2$.<br>Dopustna je postavitev pergole (brajde). | |

### *2.4.2 Določila posebnih pogojev OPN*

Posebni prostorsko izvedbeni pogoji za EUP VIN_33 so določeni v

- 117. členu - posebni PIP za EUP na območju vinogradniških območij:

*(2) V EUP vinogradniških območij se prepletajo vse vrste namenskih rab prostora, predvsem pa:*
- *najboljša kmetijska zemljišča – K1*
- *druga kmetijska zemljišča - K2*
- *gozdna zemljišča - G*
- *stavbna zemljišča kot površine razpršene poselitve – A (Az in Av)*

*Prevladujoča namenska raba so kmetijska zemljišča zasajena z vinsko trto ali sadnim drevjem ter travinjem. Najboljša in druga kmetijska zemljišča v vinogradniških EUP se namenjajo za vinograde in sadovnjake. [….].*
*(4) Stavbna zemljišča v vinogradniških EUP se v pretežni meri namenjajo za pozidavo z zidanicami kot gospodarskimi objekti, v katerih je manjši del površin namenjen tudi za občasno bivanje (tudi turistična dejavnost v okviru nastanitvenih turističnih kmetij in sobodajalstvo), z vinotoči in vinskimi kletmi oz. objekti za izvajanje druge turistične dejavnosti, povezanih z vinogradništvom in sadjarstvom, v manjši meri pa za stanovanjske hiše in objekte v okviru osamljenih kmetij in to le tam, kjer je to predvideno s tem odlokom, oziroma so v uradnih evidencah in prikazu stanja prostora ti objekti ob uveljavitvi tega odloka že evidentirani. Izven stavbnih zemljišč v vinogradniških EUP so dopustni objekti, naprave in omrežja GJI, ki so potrebna za oskrbo objektov. Izvaja se v zemeljskih izvedbah, z zračnimi vodniki pa le primeru strmih leg, ko bi zemeljska izvedba povzročila erozijska jedra.*
*[….].*
*(6) Posebni pogoji za posamezna vinogradniška območja: - za VIN_33 niso določeni.*

Investicija, omogočena z lokacijsko preveritvijo, bo povzemala in ohranjala obstoječi arhitekturni in tipološki vzorec območja. Načrtovana rekonstrukcija in dozidava objekta bo ustrezala določilom navedenih PIP glede dopustnih dejavnosti, dopustnih objektov, dopustnih gradenj, oblikovanja objekta ter drugih določil. Z dozidavo obstoječega objekta bo zagotovljena skladnost celovite podobe območja. Predlagani poseg je izvedljiv skladno z prostorskimi izvedbenimi pogoji v OPN. Z upoštevanjem usmeritev iz splošnih določilih OPN ter podrobnejših PIP pri pripravi projektne dokumentacije bo gradbena namera skladna s prostorskim aktom.

## 3 PODROBNEJŠA UTEMELJITEV LOKACIJSKE PREVERITVE

Predmet lokacijske preveritve je določitev obsega stavbnega zemljišča pri posamični poselitvi.

Lokacija obravnave se nahaja v enoti urejanja prostora VIN_33 ter zajema zemljišči s parc. št. 543/4 in 543/3, obe k.o. 1552 – Adlešiči. Investitor namerava rekonstruirati in dozidati obstoječo zidanico.

### 3.1 Razlogi za preoblikovanje stavbnega zemljišča in delno rušitev objekta

Namen preoblikovanja stavbnega zemljišča je zagotovitev ustrezne prostorske zasnove za rekonstrukcijo in dozidavo obstoječega objekta ter ureditev vseh pripadajočih funkcionalnih in manipulativnih površin. Pri tem se zasnova prilagaja omejitvam iz četrte alineje 18. člena Uredbe o vodovarstvenem območju, ki na II. vodovarstvenem območju, kjer se nahaja obravnavana lokacija, ne dopušča širitve stavbnih zemljišč. Preoblikovanje tako ne pomeni povečanja obsega stavbnega zemljišča, temveč njegovo optimalno razporeditev znotraj obstoječih meja za potrebe načrtovane investicije.

Koncept idejne rešitve je zasnovan ob upoštevanju fizičnih lastnosti zemljišča, kot izhajajo iz geološko-geotehničnega poročila (GEOBETON, avgust 2025), kjer je ugotovljeno, da se zemljišče nahaja na strmem pobočju z elementi erozijske in plazljive ogroženosti. V poročilu so predvideni zaščitni in stabilizacijski ukrepi, ki bodo izvedeni sočasno z gradnjo, s čimer bo zagotovljena stabilnost terena, preprečena erozija in zmanjšano tveganje za sprožitev plazu.

Tak pristop omogoča, da se investicijska namera izvede v skladu z varstvenimi režimi in pravnimi usmeritvami, ob hkratnem ohranjanju prostorskih, naravovarstvenih in hidroloških vrednot območja.

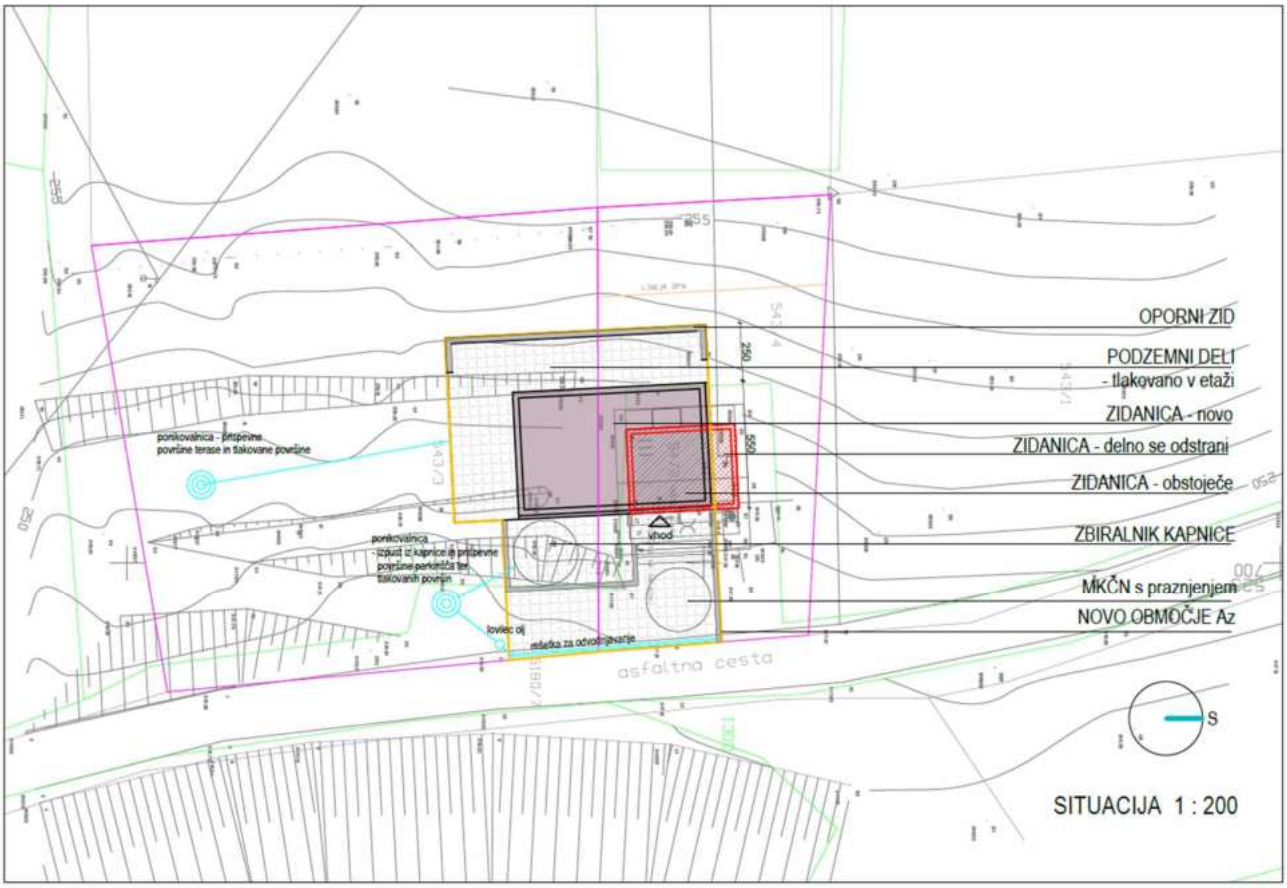


*Slika 12: Koncept rekonstrukcije in dozidave objekta.*

Objektivne okoliščine, ki utemeljujejo predlagano individualno odstopanje na VIN območju z EUP VIN_33, so naslednje:

a) **Omejitve glede lokacije in gradnje objektov, na katere investitor ne more vplivati.**
Investitor je z nakupom zemljišča in obstoječega manjšega objekta, zgrajenega pred letom 1968, nameraval izvesti novogradnjo zidanice. Izkazalo se je, da je izvedba v okviru veljavnih prostorskih pogojev nesprejemljiva in za potrebe investitorja tehnično neustrezna.
Obstoječi objekt je etažnosti K + P, medtem ko občinski prostorski načrt za to območje določa nižjo etažnost K + M ter največjo višino kolenčnega zidu skupaj s kapno lego 1 m. Takšna omejitev omogoča gradnjo bistveno manjšega objekta, kar z vidika sodobne uporabe tovrstnih objektov ni ustrezno. Sodobne zidanice omogočajo tudi občasno bivanje, kar je posebej pomembno za lastnike iz bolj oddaljenih krajev, saj zmanjšuje potrebo po pogostih prihodih v času intenzivnejših vinogradniških opravil. Tlorisne dimenzije, določene z OPN, so nekoliko bolj ustrezne, saj je obstoječi objekt manjši.

b) **Neupoštevanje sodobnih tehnoloških rešitev in potreb pri pripravi OPN.**
V zadnjih letih se obdelava vinogradniških površin opušča, zato je interes za njihovo ohranjanje pomemben z vidika varovanja kulturne krajine. Pri pripravi nove generacije prostorskih aktov je bila večja pozornost namenjena območjem strnjenih naselij in območjem z večjim pritiskom pozidave. Posledično so bila določila iz prejšnjih prostorskih aktov (t. i. PUP-ov) za ostala, manj propulzivna območja skoraj dobesedno prevzeta.
Za osrednja vinogradniška območja so bila uvedena dodatna merila in pogoji, ki upoštevajo sodobne potrebe tako pri predelavi in shranjevanju pridelkov, kot pri občasnem bivanju. V obravnavanem VIN območju so številni obstoječi objekti večjih tlorisov in višjih etažnosti od tistih, ki jih določa veljavni odlok, saj so bili zgrajeni pred uveljavitvijo PUP-ov.

c) **Nesorazmerni stroški investicije v primeru gradnje po veljavnih pogojih.**
Na podlagi navedenega je razvidno, da veljavne omejitve onemogočajo optimalno izvedbo investicije,

saj bi gradnja v skladu s trenutnimi pogoji zahtevala nesorazmerno visoke stroške. Po razpoložljivih informacijah občina načrtuje, da bo v prihodnje prilagodila merila in pogoje za gradnjo na območjih VIN sodobnim potrebam. Če bi investitor objekt zgradil skladno z obstoječimi pogoji, bi moral po spremembi OPN morebiti ponovno vlagati v rekonstrukcijo in dozidavo, kar z vidika racionalne rabe sredstev in časovne smotrnosti ni upravičeno.
Poskus občine, da bi s pripravo OPPN legalizirala neskladne objekte na območjih VIN – med drugim tudi na VIN_33 – ni bil uspešen. Po priporočilu Ministrstva za naravne vire in prostor se takšne in podobne težave rešujejo s spremembami in dopolnitvami OPN ter z lokacijskimi preveritvami, kar je tudi predmet te pobude.

d) **Utemeljitev delne odstranitve objekta.**
Predvidena je delna odstranitev obstoječega objekta, s katero se zagotovi večji odmik od meje sosednjega zemljišča. Na ta način se odpravi potreba po pridobivanju soglasja lastnika sosednje parcele. Obenem se del objekta, ki po rušitvi ostane, lahko funkcionalno vključi v celoto nove prizidave, kar je z vidika projektiranja racionalno in tehnično smiselno.
Dodatna prednost tega posega je, da se prizidava usmeri proti delu zemljišča z nekoliko manj strmim terenom, kar omogoča enostavnejšo izvedbo gradnje, boljšo dostopnost in bolj funkcionalno ureditev zunanjih površin.

Glede na določila veljavnega prostorskega akta se investitorjev legitimni interes v prostoru lahko uresniči le postopoma in v več fazah, kar pa je z vidika gospodarnosti nesorazmerno. Predlagano preoblikovanje je skladno z osnovno namero prostorske izvedbene regulacije, ne zahteva spremembe namenske rabe prostora in ne spreminja načrtovanega videza območja. Prav tako ne poslabšuje bivalnih in delovnih pogojev, ne vpliva moteče na podobo krajine, ne zmanjšuje možnosti pozidave sosednjih zemljišč in z upoštevanjem pogojev posameznih resorjev ni v nasprotju z veljavnimi pravnimi režimi oziroma državnimi prostorsko izvedbenimi akti.

Dozidava bo izvedena v skladu z določili OPN, ki veljajo za območje razpršene poselitve in tradicionalne tipologije naselij ter rekonstrukcijo objektov. Upoštevani bodo vsi pogoji, povezani z namenom občasnega bivanja in vinogradniško dejavnostjo.

### 3.2 Obseg stavbnega zemljišča

Zaradi pogojev, ki jih navaja Uredba o vodovarstvenem območju, da na drugem vodovarstvenem območju niso dovoljene širitve stavbnih zemljišč, se stavbno zemljišče ne širi, tem več se zaradi potreb investitorja v zvezi z rekonstrukcijo in razširitvijo objekta zgolj preoblikuje. Slednje pomeni, da je predlagano območje izvzema enako predlaganemu območju preoblikovanja stavbnega zemljišča in oboje obsega 75,72 m² , kar skupaj s preostankom stavbnega zemljišča omogoča izvedbo rekonstrukcije objekta z dozidavo (tudi s podzemnimi deli), teraso, parkirnim mestom, zbiralnikom za kapnico in malo komunalno čistilno napravo.

Na območju lokacijske preveritve se predlaga preoblikovanje obstoječega stavbnega zemljišča, tako da se na delu stavbnega zemljišča izvede preoblikovanje. Površina obstoječega stavbnega zemljišča na območju razpršene poselitve znaša 145,18 $m^2$, po izvedbi preoblikovanja bo končna površina stavbnega zemljišča obsegala enako površino, in sicer 145,18 $m^2$.

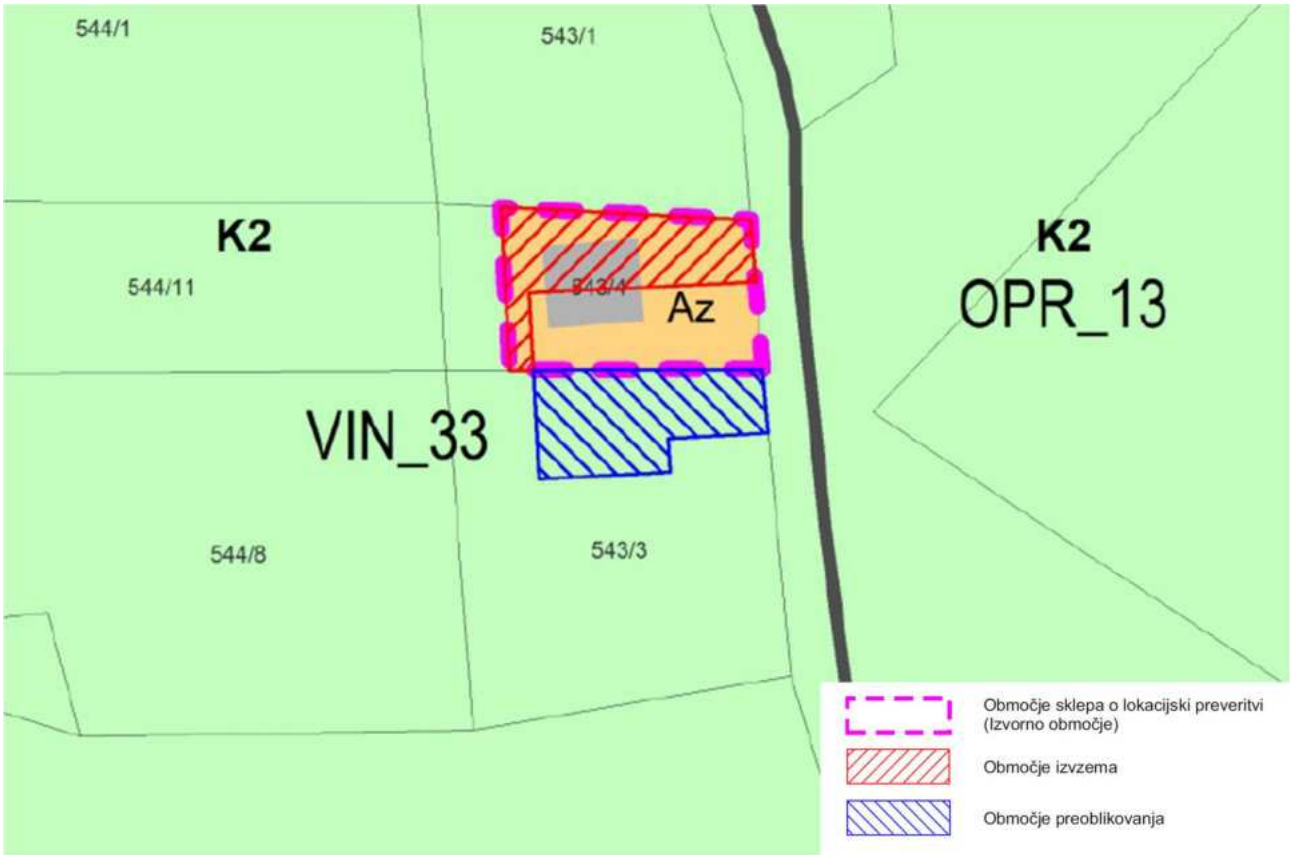


*Slika 13: Prikaz predloga preoblikovanja stavbnega zemljišča.*

### 3.3 Zakonska podlaga

Zakonska podlaga za izvedbo lokacijske preveritve je 135. člen ZUreP-3, ki določa obseg stavbnega zemljišča pri posamični poselitvi:

*135. člen ZUreP-3*

*(1) Pri preoblikovanju in določanju natančne oblike in velikosti območja stavbnih zemljišč pri posamični poselitvi se poleg 32. člena tega zakona in prostorskih izvedbenih pogojev iz OPN upoštevajo tudi fizične lastnosti zemljišča in pravni režimi v tem območju.*

*(2) Z lokacijsko preveritvijo se lahko velikost stavbnega zemljišča posamezne posamične poselitve, kot je določena v OPN, poveča ali zmanjša za največ 20 odstotkov, vendar pa povečanje ne sme preseči 600 m2 glede na izvorno določen obseg stavbnega zemljišča posamezne posamične poselitve v OPN, ne glede na število izvedenih lokacijskih preveritev.*

## 4 SKLADNOST Z DOLOČBAMI 32. ČLENA ZUreP-3

V skladu z določili 32. člena ZUreP-3 je preverjena skladnost predlaganega preoblikovanja stavbnega zemljišča z merili za ohranjanje posamične poselitve.

Predmetni objekt je sestavni del posamične poselitve v vinogradniškem območju, kjer je gradnja zidanic namenjena kmetijski dejavnosti. Z rekonstrukcijo in dozidavo bo omogočena sodobna raba objekta za potrebe kmetijske dejavnosti – predelavi in shranjevanju pridelkov ter shrambi orodja kot tudi občasnemu bivanju.

Z lokacijsko preveritvijo se:

- omogoča izvedba rekonstrukcije in dozidave za potrebe obstoječe dejavnosti,
- ohranja ter izboljšuje obstoječi arhitekturni in tipološki vzorec,
- zagotavlja ustrezna komunalna opremljenost območja,

- upošteva fizične lastnosti zemljišča,
- vpliv na okolje in posamično poselitev se ne bo bistveno povečal,
- zagotavlja skladnost z varstvenimi režimi in pravnimi usmeritvami.

Vsi pogoji, ki jih določa 32. člen ZUreP-3, so izpolnjeni, zato je predlagano preoblikovanje skladno z zakonskimi zahtevami.

### 4.1 Obstoječe dejavnosti na območju

Na območju obravnavane EUP so razpršeno zgrajeni objekti zidanic, ki so kot gospodarski objekti namenjeni predelavi in spravilu pridelka ter hrambi vina, delno pa tudi za občasno bivanje.

Z lokacijsko preveritvijo se omogoča rekonstrukcija in dozirava objekta zidanice, kar je skladno z obstoječimi dejavnostmi na območju.

### 4.2 Ohranjanje in izboljšava obstoječega arhitekturnega in tipološkega vzorca

Arhitekturna poenotenost se zagotavlja z doslednim upoštevanjem prostorsko izvedbenih pogojev za gradnjo na območjih razpršene poselitve in za namene rekonstrukcije obstoječih objektov, ki jih v 102., 103. 110. in 117. členu predvideva OPN (glej podnaslov 2.5). Posebni prostorsko izvedbeni pogoji za enoto urejanja prostora VIN_33 niso določeni.

Obstoječi objekt je del arhitekturnega in tipološkega vzorca, ki ga tvori obstoječa enota razpršene poselitve. Tipološko gre za razpršeno območje zidanic, ki se s predlagano rekonstrukcijo in dozidavo objekta ne spreminja. Arhitekturna poenotenost se zagotavlja z upoštevanjem prostorsko izvedbenih pogojev za gradnjo, ki jih OPN predvideva za območja razpršene poselitve z zidanicami (raba Az) in ki so podlaga za pridobitev mnenja o skladnosti projektne dokumentacije s prostorskim aktom.

Območje je vizualno izpostavljeno, zato se bo pri oblikovanju dozidave upoštevala vizualna, prostorska in arhitekturna celovitost območja.

Izvedba gradbene namere, omogočene z lokacijsko preveritvijo, bo povzemala in ohranjala obstoječi arhitekturni in tipološki vzorec območja.

### 4.3 Ustrezna komunalna opremljenost

Območje obstoječe razpršene poselitve, vključno z obravnavano lokacijo, je glede na namembnost objektov, ki jih je dovoljeno graditi na vinogradniškem območju, ustrezno komunalno opremljeno oziroma ima neposreden dostop do:

- javne poti,
- elektroenergetskega omrežja.

Oskrba z vodo se bo izvajala z zbiranjem in filtriranjem deževnice. Zbiranje in čiščenje komunalnih odpadnih voda se bo zagotavljalo z individualnim sistemom, skladno s pogoji, ki veljajo za vodovarstveno območje.

Obstoječa razpršena poselitev je glede na dejavnosti, ki so na območju dovoljene, ustrezno komunalno opremljena.

### 4.4 Upoštevanje fizičnih lastnosti zemljišča

Obravnavano zemljišče se nahaja na strmem pobočju med dvema cestnima odsekoma, kjer na spodnjem delu stoji obstoječa zidanica. Geološko podlago sestavlja hribinska osnova površinsko preperelega jurskega apnenca, prekrita s tanko plastjo glineno-meljne zemljine in vrhnjo humozno plastjo. Temeljna tla po sestavi ustrezajo tipu tal A po standardu SIST EN 1998-1:2006, kar pomeni skalo ali skali podobno formacijo z visoko nosilnostjo.

Teren ima izrazit naklon, na katerem so že izvedene terase. Nestabilni so predvsem zunanji nasuti robovi, ki se mestoma krušijo, zato so predvideni ustrezni zaščitni ukrepi. Na podlagi geološko-geotehničnega pregleda so za zagotavljanje stabilnosti in preprečevanje erozije predvideni naslednji ukrepi:

- izvedba kamnite zložbe na AB temelju neposredno na apnencu, z zaledno drenažo,
- temeljenje dozidave na stopničastih pasovnih temeljih na apnencu,
- AB izvedba kletne etaže z dimenzioniranjem na zaledni pritisk pobočja,
- zaščita svežih odkopnih površin z zatravitvijo ali sidranimi geotekstilnimi mrežami/satovjem,
- ureditev odvodnjavanja meteornih voda v ponikovalnice izvedene v površinsko preperel apnenec.

S predvidenimi ukrepi bo upoštevana naravna sestava in naklon terena, preprečena bo erozija in zagotovljena dolgoročna stabilnost objekta in okolice. Rešitve so skladne z veljavno zakonodajo in temeljijo na priporočilih geološko-geotehničnega poročila (GEOBETON, avgust 2025).

Nameravana gradnja bo prilagojena fizičnim lastnostim zemljišča. Predvidena dozidava objekta ter ureditve pripadajočih funkcionalnih površin se bodo izvedle v skladu s konfiguracijo in stabilnostjo terena. Ob upoštevanju predvidenih zaščitnih in stabilizacijskih ukrepov bo zagotovljena varna in trajna raba prostora.

### 4.5 Vpliv na okolje in na obstoječo posamično poselitev

Predvidena dozidava objekta ne bo bistveno vplivala na območje posamične poselitve ali na okolje, ob upoštevanju zdravja ljudi, ohranjanja narave, kulturne dediščine, gozdov, voda in kmetijskih zemljišč.

Z gradnjo se ne posega v večja sklenjena območja kmetijskih zemljišč. Kmetijsko zemljišče je v večjem delu strmo in opredeljeno kot trajni travnik (raba 1300). Del zemljišča, ki je opredeljen kot pozidano in sorodno zemljišče (raba 3000), se delno preoblikuje v smeri sever-jug.

Po izvedbi rekonstrukcije in dozidave objekta se del prejšnjega stavbnega zemljišča uredi kot kmetijsko zemljišče, in sicer se na lokaciji odstranjenega dela objekta očisti gradbene konstrukcije in materiale ter zasuje in poravna z zemljo, s čimer se vzpostavi možnost za nadaljnjo kmetijsko rabo. Zaradi plazljivosti območja se del zemljišča zasadi s sadnim drevjem, ki bo s koreninskim sistemom prispeval k stabilizaciji terena.

*Slika 14: Prikaz dejanske kmetijske rabe obravnavanega območja. Vir: PISO, maj 2025.*

Vpliv na okolje in na obstoječo posamično poselitev se ne bo bistveno povečal.

## 4.6 Skladnost s pravnimi režimi in varstvenimi usmeritvami

Ključni pravni režimi na obravnavani lokaciji so namenska raba prostora in varstvene usmeritve, opredeljene v OPN in Uredbi o vodovarstvenem območju. Pobuda predvideva preoblikovanje stavbnega zemljišča za dozidavo obstoječega objekta in ureditev funkcionalnih površin, pri čemer se načrtovana rešitev prilagaja pravnim režimom ter naravnim omejitvam in varstvenim zahtevam.

### *4.6.1 Naravovarstveno območje*

Območje pobude se nahaja na robnem območju Natura 2000 – Marindol in na ekološko pomembnem območju (EPO) – Marindol. Poseg bo izveden v skladu s projektnimi pogoji pristojnega naravovarstvenega organa. Zasnova gradnje in spremljajočih ureditev bo prilagojena tako, da se ohranja naravne značilnosti območja in preprečuje negativni vpliv na varovane habitate in vrste.

### *4.6.2 Vodovarstveno območje*

Del območja pobude leži na II. vodovarstvenem območju Vumole (državnega pomena). Gradnja bo potekala skladno s predpisi o varstvu vodnih virov, ob uporabi tehničnih rešitev, ki bodo preprečevale iztekanje onesnaževal v tla in podtalnico. Pred izvedbo bo pridobljeno soglasje pristojnega organa.

### *4.6.3 Plazljivo in erozijsko ogroženo območje*

Lokacija leži na območju z veliko verjetnostjo pojavljanja plazov in na strmem pobočju, ki je ob nepravilnem poseganju lahko podvrženo eroziji. OPN določa, da so na takih območjih dovoljene le rekonstrukcije, dozidave in novogradnje na mestih obstoječih objektov z ustreznimi dovoljenji ter ob izvedbi ukrepov, ki preprečujejo poslabšanje stabilnosti terena.

Na podlagi izdelanega **geološko-geotehničnega poročila (GEOBETON, avgust 2025)** je bila ugotovljena potreba po izvedbi celovitega niza zaščitnih in stabilizacijskih ukrepov:

- izvedba kamnite zložbe z AB temeljem neposredno na apnencu ter zaledno drenažo,
- temeljenje dozidave na stopničastih pasovnih temeljih na trdni apnenčasti podlagi,
- zaščita odkopnih površin z zatravitvijo ali sidranimi geotekstilnimi mrežami oziroma satovjem,
- nadzorovano odvodnjavanje meteornih voda v ponikovalnice izvedene v površinsko preperel apnenec,
- AB izvedba kletne etaže z dimenzioniranjem na zaledni pritisk pobočja.

Skladno s pravnimi režimi in ob upoštevanju priporočil geološkega elaborata bo preoblikovanje stavbnega zemljišča izvedeno tako, da bo zagotovljena stabilnost terena, preprečena erozija in izključeno povečanje tveganja za sprožitev plazu. Na ta način bo omogočena varna in trajna raba prostora, ne da bi se poslabšale obstoječe naravne razmere.

Na ostale pravne režime območje pobude ne sega.

V postopku priprave projektne dokumentacije za izvedbo gradnje bodo pri pristojnih organih pridobljeni projektni pogoji. Ob doslednem upoštevanju vseh predpisanih usmeritev in pogojev je investicijska namera skladna z veljavnimi pravnimi režimi in varstvenimi zahtevami.

**SKLEP**

**Ob upoštevanju 135. člena ZUreP-3 ter vseh navedenih usmeritev in pogojev je investicijska namera skladna s pravnimi režimi. V skladu z 32. členom ZUreP-3 so izpolnjeni vsi pogoji za ohranjanje posamične poselitve:**

- **širitev obstoječih dejavnosti,**
- **ohranjanje arhitekturnega in tipološkega vzorca,**
- **ustrezna ali zagotovljena komunalna opremljenost,**
- **upoštevanje fizičnih lastnosti zemljišča,**
- **neznaten vpliv na okolje in poselitev,**
- **skladnost z varstvenimi režimi in pravnimi usmeritvami.**

**Nameravana gradnja in preoblikovanje stavbnega zemljišča sta načrtovani v skladu s fizičnimi lastnostmi zemljišča, pravnimi režimi in varstvenimi usmeritvami, ob upoštevanju vseh predpisanih zaščitnih in stabilizacijskih ukrepov iz geološko-geotehničnega poročila. Ob pridobitvi projektnih pogojev pristojnih organov ter ob doslednem sledenju njihovim zahtevam je investicijska namera skladna z določbami 32. člena Zakona o urejanju prostora (ZUreP-3), ki določa pogoje za izvedbo lokacijske preveritve.**

## 5 PREDLOG PREOBLIKOVANJA OBMOČJA NAMENSKE RABE POSAMIČNE POSELITVE

Območje lokacijske preveritve zajema zgolj preoblikovanje stavbnega zemljišča. Predlaga se preoblikovanje obstoječega stavbnega zemljišča, tako da se na delu stavbnega zemljišča izvede izvzem stavbnega zemljišča ter v isti površini širitev, prikaz na sliki 13, oboje v velikosti 75,72 $m^2$. Površina obstoječega stavbnega zemljišča na območju razpršene poselitve znaša 145,18 $m^2$, po izvedbi bo končna površina stavbnega zemljišča obsegala enako površino. Na podlagi utemeljitve skladnosti z določbami ZUrep-3 predlagamo, da se na območju lokacijske preveritve del namenske rabe K2 in Az, ki sta znotraj enote urejanja prostora VIN_33, preoblikuje skladno s tem elaboratom.

Na delu stavbnega zemljišča s parc. št. 543/4 v k. o. Adlešiči (1552), na katerem se delno odstrani (poruši) zidanica, je treba vzpostaviti kmetijsko zemljišče, kar je pogoj za pridobitev uporabnega dovoljenja za načrtovani poseg - delna odstranitev, rekonstrukcija in dozidava zidanice.

Območje lokacijske preveritve je skupaj z načrtovanimi ureditvami in parcelami prikazano v grafični Prilogi. V vektorski obliki je priložena digitalna oblika grafičnega dela tega elaborata lokacijske preveritve.

**GEOBETON**, Marko Košir univ. dipl. inž.geol. s.p IZS RG0053
Kriška vas 178, 1294 Višnja Gora, tel/fax: 01 788 2004, GSM: 041 885 889, E mail: geobeton@siol.net

Datum: 08.08.2025
Poročilo št. G79/25

# GEOLOŠKO GEOTEHNIČNO POROČILO O STABILNOSTI IN ERODIBILNOSTI TERENA ZA PREOBLIKOVANJE STAVBNEGA ZEMLJIŠČA ZA REKONSTRUKCIJO ZIDANICE NA PARCELNI ŠT. 543/4, K.O. 1552 – ADLEŠIČI

Obdelal:

Marko Košir, univ.dipl.inž.geol., IZS RG0053

GEOBETON s.p.
MARKO KOŠIR
univ. dipl. inž. geol.

MARKO KOŠIR
univ.dipl.inž.geol.
IZS RG0053

Naročnik:
Božo Kukar
Veliki Vrh 97 B
1293 Šmarje-Sap

## 1. SPLOŠNO

V prisotnosti naročnika sem izvedel geološki pregled lokacije za izdelavo poročila o stabilnosti in erodibilnosti v skladu z zahtevami 87., 88. in 89. člena ZV-1, projektnimi pogoji DRSV z dne 21. 7. 2025 in mnenjem MNVP z dne 1. 7. 2025.

## 2. GEOLOŠKA SESTAVA OBMOČJA

Teren je pobočje med dvema cestama (slika 1 in 2), na spodnjem delu stoji manjša zidanica.

slika 1

slika 2

Pobočje sestavlja hribinska osnova površinsko preperelega jurskega apnenca (slika 3 in 4). Prekriva ga tanka krovnina glineno meljne plasti z vršno humozno plastjo.

slika 3

slika 4

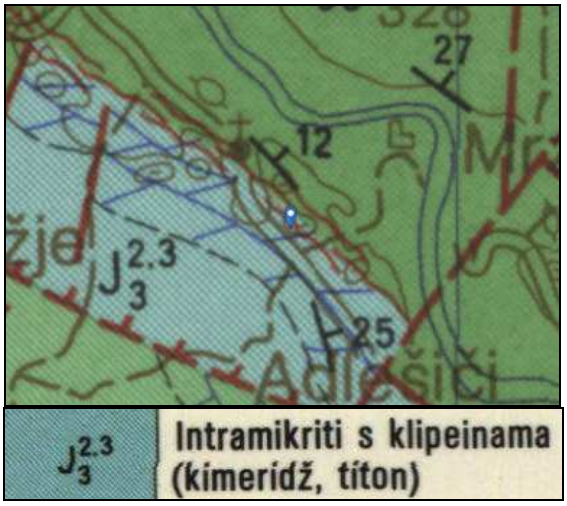


Glede na novo karto pospeška tal s povratno dobo 475 let (PRILOGA 2), obravnavana lokacija gradnje sodi na območje s projektnim pospeškom tal 0,250 g. Temeljna tla po svoji sestavi ustrezajo tipu tal A (po preglednici 3.1 SIST EN 1998-1:2006); skala ali skali podobna formacija z največ 5 m slabše nosilnega materiala, z vrednostmi hitrosti strižnega valovanja v zgornjih 30 m Vs30 > 800 m/s.

GEOLOŠKA SESTAVA TAL V JAŠKIH (lokacije so podane v prilogi 1):
Sondne jaške smo izvedli na območju predvidenega preoblikovanja stavbnega zemljišča.

V vršnjem delu se v vseh treh jaških nahaja 20 do 30 cm humusa. Pod njim leži rjava glineno meljna zemljina (slika 5), tlačna trdnost je 2,5 kg/cm. Njena debelina je v J1 0,5 m (slika 6), v J2 1,2 m (slika 7) in v J3 1,4 m (slika 8). V glini so vložena manjše samice apnnca, površina apnenca je škrbinasta. Izkopi so suhi.

slika 5

slika 6

slika 7

slika 8

## 3. IZVEDBA ODVODNJAVANJA IN PONIKANJA

Fekalna kanalizacija hiše bo speljana v neprepustno MČN na praznenje (PRILOGA 1).
Meteorne vode s povoznih površin se bodo preko peskolova in lovilca olj odvajale v ponikovalnico (PRILOGA 1).
Meteorne vode s strešnih površin se bodo zbirale v zbiralniku deževnice, morebitni višek se odvaja v ponikovalnico (PRILOGA 1).

Ponikovalnice se vkoplje v površinsko preperel apnenec, koeficient propustnosti k ocenjujem na $1x10^{-4}$ m/s, na to vrednost se dimenzionira ponikovalnice.
Ker apnenec z globino postaja kompaktnejši, se izvede ponikovalno polje ali jarek v vršni coni. Priporočam uporabo ponikovalnih tunelov ali komor.
Priporočam pregled geomehanika, po potrebi se izvede nalivalni preiskus.

## 4. ERODIBILNOST TERENA

Teren je poraščen z travo in redkimi drevesi (slika 9), tako da ni erozijsko ogrožen. Na pobočju nad zidanico ni vidnih sledov erozije (slika 10). Nad lokacijo je asfaltna cesta, ki odvede meteornne vode mimo območja (slika 1).

slika 9

slika 10

Sveže odkopne površine do naklona 60° se humuzira in zatravi. Za večje nagibe se uporabi sidrane geotekstilne mreže ali satovje, ki bodo zadrževale humozno zemljino. Nad objektom bo erozijo preperečevala kamnita zložba.

## 5. STABILNOST TERENA IN OBJEKTA

Na področju gradnje so izvedene terese, ki pa so nestabilne. Apnenec je plitvo pod površjem, nestabilen je zunanji nasuti rob, ki se mestoma zarušuje (slika 11 in 12). Nad objektom je potrebno izvesti kamnito zložbo, ki bo stabilizirala pobočje

slika 11

slika 12

Kamnito zložbo se izvede z AB temeljem direktno na hribinski osnovi apnenca. Na nivoju temeljnih tal se izvede zaledno drenažo.

Zaradi vpadanja hribinske podlage apnenca je potrebno dozidavo temeljiti na stopničastih pasovnih temeljih. Temelji morajo biti na apnencu. Tako izvedeno temeljenje bo stabilno in nepodajno. V fazi PZI se izvede natančno dimenzioniranje temeljev dozidave in sanacije obstoječih temeljev zidanice.
Kletna etaža bo pretežno vkopana, zato je potrebno izvesti dozidavo objekta v AB izvedbi in jo dimenzionirati na zaledni pritisk pobočja (slika 13).
Na nivoju temeljnih tal se izvede zaledno drenažo.

slika 13

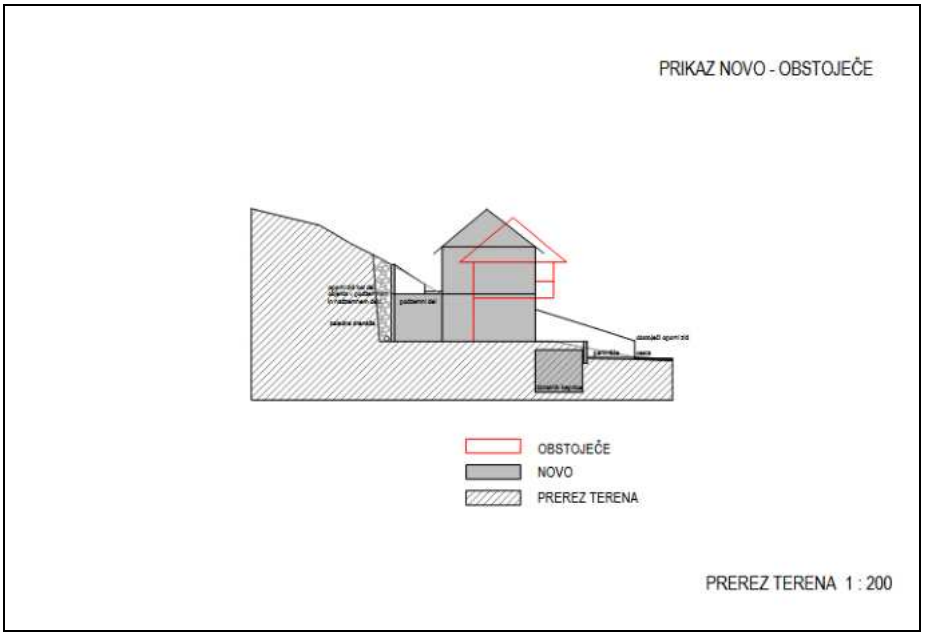


Zaradi strmega pobočja nad objektom, priporočam najprej izvedbo dozidave. Ko je ta izvedena in zasuta, se izvede dozidava in sanacija stare zidanice.

Pri tako izvedenem temeljenju in zaščiti brežine bosta objekt in okolica stabilna.

## PRILOGA 1 – SITUACIJA

## PRILOGA 2 – KARTA PROJEKTNEGA POSPEŠKA TAL

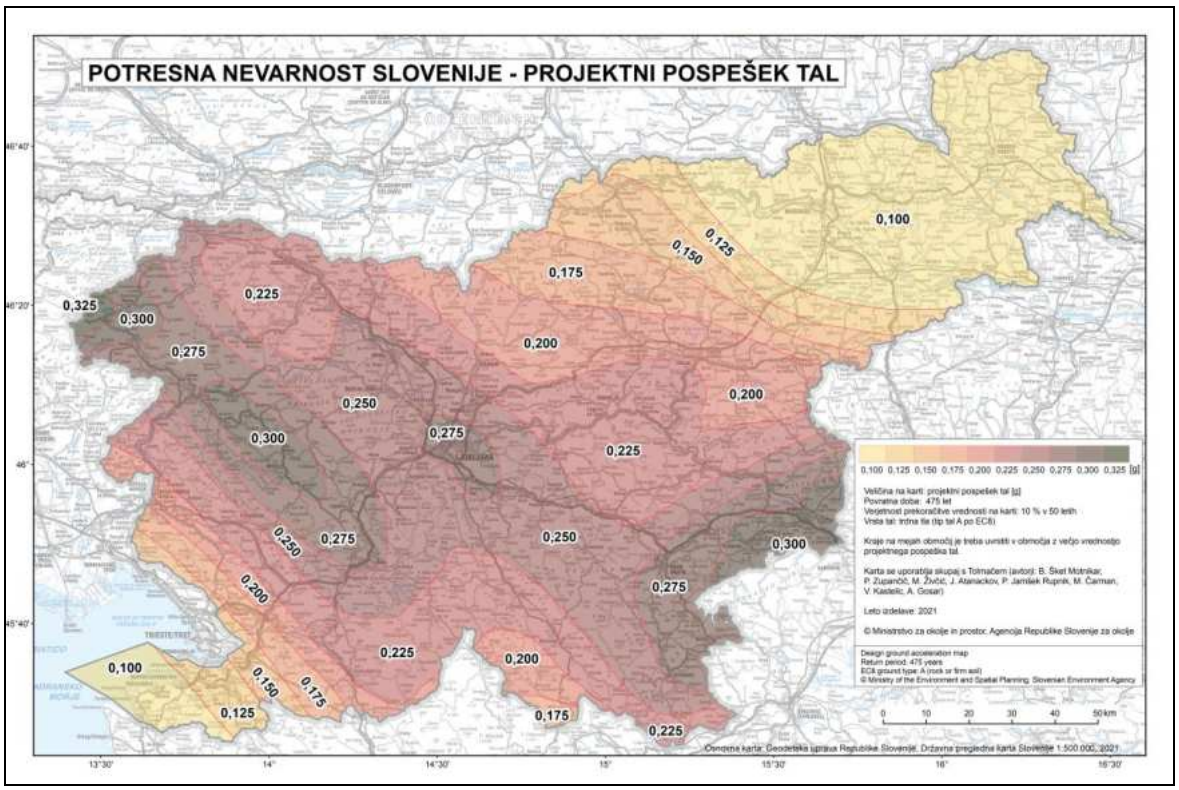

OBČINA ČRNOMELJ

Trg svobode 3, 8340 Črnomelj
obcina@crnomelj.si
www.crnomelj.si

OBČINSKI SVET

K točki 7

Gradivo za sejo Občinskega sveta Občine Črnomelj v septembru 2025

Zadeva: **INFORMACIJA O POSLOVANJU GOSPODARSKIH DRUŽB IN SAMOSTOJNIH PODJETNIKOV V OBČINI ČRNOMELJ V LETU 2024**

**OBRAZLOŽITEV:**
V skladu s programom dela Občinskega sveta Občine Črnomelj v letu 2025 je predvidena obravnava Informacije o poslovanju gospodarskih družb in samostojnih podjetnikov v občini Črnomelj v letu 2024.

Informacijo so pripravile strokovne službe Javnega zavoda Razvojno informacijskega centra Bela krajina.

**PREDLOG SKLEPA:**
Občinskemu svetu občine Črnomelj predlagamo, da Informacijo o poslovanju gospodarskih družb in samostojnih podjetnikov v občini Črnomelj v letu 2024 obravnava in jo sprejme v predlagani vsebini.

Gradivo pripravila:
Barbara Vraničar, RIC Bela krajina

Uvodna obrazložitev:
Tanja Peteh, OU

**Predlagatelj:**
**Andrej Kavšek, župan, l. r.**

Številka: 302-0007/2025

Priloga:
- Informacija o poslovanju GD in SP v Občini Črnomelj v letu 2024

**MNENJE ODBORA ZA GOSPODARSTVO IN KOMUNALNO INFRASTRUKTURO:**
Odbor za gospodarstvo in komunalno infrastrukturo je na svoji 16. redni seji, dne 15. 9. 2025, obravnaval gradivo »Informacija o poslovanju gospodarskih družb in samostojnih podjetnikov v občini Črnomelj v letu 2024«. Odbor na gradivo ni imel pripomb, zato Občinskemu svetu Občine Črnomelj predlaga, da gradivo obravnava in ga kot informacijo sprejme v predlagani vsebini.

Zapisala:
Tanja Peteh, l. r.

**Predsednik Odbora za gospodarstvo in komunalno infrastrukturo**
**Samo Kavčič, l. r.**

# INFORMACIJA O POSLOVANJU GOSPODARSKIH DRUŽB IN SAMOSTOJNIH PODJETNIKOV V OBČINI ČRNOMELJ V LETU 2024

Črnomelj, julij 2025

Pripravila:

Barbara Vraničar

RIC bela krajina

# KAZALO

UVOD ..... 1
POVZETEK ..... 4
1. Osnovni podatki poslovanja gospodarskih subjektov v letu 2024 ..... 5
1.1 Položaj gospodarskih družb občine Črnomelj v letu 2024 v regiji JV Slovenija ..... 5
1.2 Poslovanje gospodarskih subjektov občine Črnomelj v letu 2024 ..... 5
1.3 Delovno aktivno prebivalstvo v občini in indeks delovne migracije ..... 7
2 Gospodarske družbe ..... 8
2.1 Število gospodarskih družb ..... 8
2.2 Zaposlovanje v gospodarskih družbah in brezposelnost ..... 9
2.3 Čisti prihodki od prodaje ..... 11
2.4 Sredstva ..... 14
2.5 Čisti dobiček, čista izguba in neto poslovni izid gospodarskih družb ..... 17
2.6 Povprečne plače ..... 19
2.7 Neto dodana vrednost na zaposlenega ..... 20
3 Poslovanje samostojnih podjetnikov v letu 2024 ..... 22

## KAZALO TABEL

Tabela 1: Poslovanje gospodarskih družb in samostojnih podjetnikov v občini Črnomelj v letu 2024 – 1.del ..... 6
Tabela 2: Poslovanje gospodarskih družb in samostojnih podjetnikov v občini Črnomelj v letu 2024 – 2. del ..... 6
Tabela 3: Število delovno aktivnega in aktivnega prebivalstva v občini Črnomelj od leta 2009 po prebivališču in delovnem mestu na dan 31. 12. ..... 7
Tabela 4: Indeks delovne migracije za občino Črnomelj ..... 7

## KAZALO SLIK

Slika 1: Gibanje števila gospodarskih družb v občini Črnomelj od leta 2007 ..... 8
Slika 2: Gibanje števila zaposlenih v gospodarskih družbah v občini Črnomelj od leta 2007 ..... 9
Slika 3: Gibanje števila brezposelnih oseb v občini Črnomelj od leta 2009 ..... 10
Slika 4: Čisti prihodek od prodaje gospodarskih družb v občini Črnomelj od leta 2007 ..... 11
Slika 5: Gibanje prihodkov od prodaje gospodarskih družb občine Črnomelj po trgih od 2010 v mio EUR ..... 12
Slika 6: Delež prihodkov od prodaje na tujih trgih po velikosti gospodarskih družb ..... 13

Slika 7: Prihodki od prodaje na tujih trgih v celotnih prihodkih po velikosti GD za leto 2024 ..... 13
Slika 8: Prihodki od prodaje gospodarskih družb občine Črnomelj leta 2024 po dejavnostih ..... 14
Slika 9: Delež sredstev na dan 31. 12. 2024 po velikosti družb v občini Črnomelj ..... 15
Slika 10: Prikaz vrednosti sredstev gospodarskih družb v občini Črnomelj po letih (v mio EUR) ..... 16
Slika 11: Znesek čistega dobička, čiste izgube in neto čistega rezultata gospodarskih družb v občini Črnomelj v letih 2009-2024 ..... 17
Slika 12: Primerjava povprečnih bruto plač: v občini Črnomelj, regiji JV Slovenija in v Sloveniji ..... 19
Slika 13: Primerjava neto dodanih vrednosti na zaposlenega v 1000 EUR po posameznih letih ..... 20
Slika 14: Poslovanje samostojnih podjetnikov v občini Črnomelj v letih 2009 - 2024 ..... 24
Slika 15: Poslovni izid samostojnih podjetnikov v občini Črnomelj ..... 25

## PRILOGE:

Priloga 1: Podatki o poslovanju GD in s. p. v občini Črnomelj za leto 2024 (AJPES)
Priloga 2: Podatki o poslovanju GD po panogah v občini Črnomelj v letu 2024 (AJPES)
Priloga 3: Podatki o poslovanju s. p. po panogah v občini Črnomelj v letu 2024 (AJPES)
Priloga 4: Gibanje števila brezposelnih oseb in stopnja brezposelnosti v občinah Bele krajine v letu 2024 po mesecih

## SEZNAM KRATIC:

AJPES - Agencije Republike Slovenije za javnopravne evidence in storitve
BK – Bela krajina
GD – gospodarska družba
JV – jugovzhodna Slovenija
NDV – neto dodana vrednost
RIC – Razvojno informativni center
RS – Republika Slovenija
s. p. - samostojni podjetnik
SURS - Statistični urad Republike Slovenije
ZGD - Zakon o gospodarskih družbah
ZRSZ – Zavod Republike Slovenije za zaposlovanje

Avtor fotografije na naslovni strani: Jani Pavlin

# GOSPODARSKE DRUŽBE
## Poslovanje v občini Črnomelj v letu 2024
## - primerjava z letom 2023

**Število družb**
280

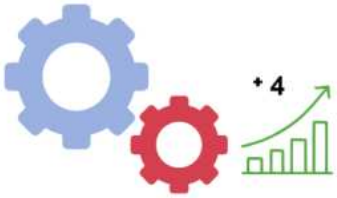


**Število zaposlenih**
1.857

**Prihodki od prodaje**
269 mio EUR

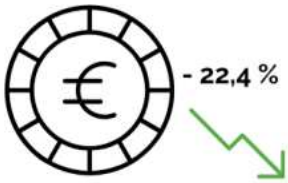


**Prihodki od prodaje na tujih trgih**
107 mio EUR

**Sredstva**
236 mio EUR

**Povprečna bruto plača**
2.004 EUR

**Neto čisti rezultat**
15,4 mio EUR

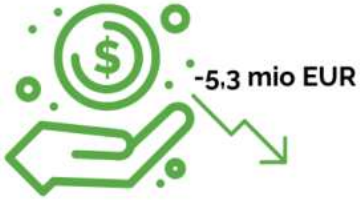


**Neto čisti dobiček**
17,1 mio EUR

**Neto dodana vrednost na zaposlenega**
51.877 EUR

# SAMOSTOJNI PODJETNIKI
## Poslovanje v občini Črnomelj
## v letu 2024 - primerjava z letom 2023

**Število s. p. - jev**
358

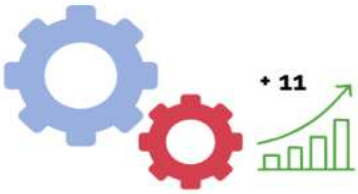


**Število zaposlenih**
356

**Prihodki od prodaje**
49 mio EUR

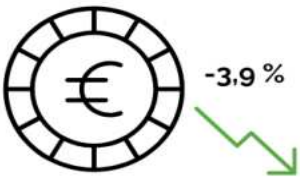


---

**Prihodki od prodaje na tujih trgih**
5 mio EUR

**Sredstva**
30 mio EUR

**Povprečna bruto plača**
1.563 EUR

---

**Neto čisti rezultat**
3,9 mio EUR

**Neto podjetnikov dohodek**
4,1 mio EUR

**Neto dodana vrednost na zaposlenega**
22.120 EUR

# UVOD

## Namen in način zbiranja podatkov

Informacijo o poslovanju gospodarskih družb in samostojnih podjetnikov v občini Črnomelj v letu 2024 smo pripravili na Razvojno informacijskem centru (RIC) Bela krajina, kjer že od leta 2010 spremljamo poslovanje gospodarskih subjektov in gibanje brezposelnosti v vseh treh belokranjskih občinah. S predstavitvijo poslovanja gospodarskih subjektov in brezposelnosti ter gibanja kazalnikov želimo predstaviti stanje na področju gospodarstva v občini Črnomelj in pristojnim pripraviti podlago za morebitne odločitve in oblikovanje učinkovitejših ukrepov za razvoj gospodarstva.

Podlaga za prikazane podatke so podatki, pridobljeni od AJPES-a. Pridobljeni podatki temeljijo na podatkih iz letnih poročil za leto 2024, ki so jih gospodarske družbe in samostojni podjetniki v skladu z ZGD-1 za namen državne statistike predložili AJPES - u do 31. 3. 2025. Podatki zajemajo poslovni izid in premoženjsko finančni položaj gospodarskih družb (razen tistih, ki so v likvidacijskem ali stečajnem postopku), samostojnih podjetnikov s **sedežem na območju občine Črnomelj**[1] v letu 2024. Samostojni podjetniki, ki so po določbah o obdavčitvi dohodkov iz dejavnosti zakona, ki ureja dohodnino, obdavčeni na podlagi ugotovljenega dobička z upoštevanjem normiranih odhodkov, ne predlagajo letnih poročil AJPES-u, zato njihovi podatki niso vključeni v to informacijo. **Podatki računovodskih izkazov slonijo na nerevidiranih poročilih**, kar pomeni, da se še lahko deloma spremenijo. V poročilu so uporabljeni še podatki ZRSZ o brezposelnosti in podatki SURS-a o delovno aktivnem prebivalstvu, delovnih migracijah, strukturi brezposelnih itd.

## Nekaj pomembnejših podatkov za Slovenijo v letu 2024

- obseg industrijske proizvodnje se je znižal za 1,2 %[2];
- cene industrijskih izdelkov pri proizvajalcih so se zmanjšale za 1,7 %;
- cene življenjskih potrebščin so se povečale za 2,0 %;
- vrednosti izvoza in uvoza sta se povečali, izvoza za 11,9 %, uvoza pa za 21,2 %[3];
- pokritost uvoza z izvozom se je zmanjšala, v letu 2024 je bila 89,0 %, v letu 2023 pa 96,3 %
- povprečna temeljna obrestna mera je bila v letu 2024 pozitivna in je na letni ravni znašala 2,45 %;
- stopnja registrirane brezposelnosti se je znižala, ob koncu leta 2024 je znašala 4,8 % (v regiji 5,3 %, enako kot ob koncu leta 2023).

[1] V Informaciji tako niso zajeti pomembni zaposlovalci v občini Črnomelj: Družba Akrapovič; Polycom, d. o. o; Livar, d. d. in drugi, ki nimajo sedeža v občini.

[2] V obdobju priprave dokumenta je podatek začasen.

[3] V obdobju priprave dokumenta sta podatka začasna.

## Poslovanje gospodarskih družb v regiji JV Slovenija

Po predloženih podatkih iz letnih poročil za leto 2024 so gospodarski subjekti vseh pravnoorganizacijskih oblik (družbe, samostojni podjetniki, zadruge) v regiji JV Slovenija:

- skupaj realizirali za **8,7 milijard EUR prihodkov,** od tega 92,0 % družbe, 6,0 % podjetniki in 2,0 % zadruge;
- skupaj v povprečju **zaposlovali 36,4 tisoč oseb**, od tega 91 % družbe, 8 % podjetniki in 1 % zadruge.

V regiji je delovalo **2.897 gospodarskih družb** in **3.438 samostojnih podjetnikov**. V primerjavi z drugimi statističnimi regijami gospodarske družbe regije JV Slovenija izstopajo po:

- **deležu doseženih prihodkov z izvozom, in sicer 60,4 %** (izvoz na tuje trge na ravni države 40,6 %) in
- **povprečni bruto mesečni plači**, ki je **za leto 2024 znašala 2.586 EUR** in je bila za 220 EUR višja od povprečja slovenskih družb.

V letu 2024 so bili realizirani skupni prihodki družb za 2 % višji kot v letu 2023. Družbe so realizirale 8,0 milijard EUR prihodkov, največ (68,1 %) z opravljanjem predelovalnih dejavnosti in ob močni usmerjenosti v izvoz. Med družbami v predelovalnih dejavnostih imajo največjo težo družbe, ki imajo glavno dejavnost proizvodnjo farmacevtskih surovin in preparatov ter proizvodnjo motornih vozil, prikolic in polprikolic (19 družb). Družbe so s prodajo na tujih trgih ustvarile 60,4 % vseh svojih prihodkov, najpomembnejši trg predstavljajo države Evropske unije (EU). Največ prihodkov od prodaje na tujem trgu so ustvarile družbe s področja predelovalnih dejavnosti (90,0 %).

**Pozitiven rezultat**, čisti dobiček, je izkazalo **2.100 družb** v skupnem znesku **697 milijonov EUR**, **negativnega** pa **740 družb** v skupnem znesku **31 milijonov EUR**. V primerjavi z letom poprej se je povečalo število družb, ki so ustvarile čisti dobiček kot tudi število družb, ki so izkazale čisto izgubo. V družbah, ki so izkazale čisto izgubo, je bilo v povprečju 2,9 tisoč zaposlenih, več kot v letu 2023.

Upoštevajoč velikostne skupine družb so **največji delež neto čistega dobička**, **izkazale velike družbe** (77,6 %). Vse velikostne skupine družb so izkazale več neto čistega dobička kot v letu 2023, razen majhne družbe, ki so zabeležile 23 % zmanjšanje v primerjavi z letom 2023. Največja rast neto čistega dobička (27 %) je bila izkazana pri mikro družbah. Upoštevaje kriterij glavne dejavnosti družbe so največ neto čistega dobička izkazale družbe z glavno dejavnostjo proizvodnja farmacevtskih surovin in preparatov ter proizvodnja motornih vozil, prikolic in polprikolic.

**V letu 2024 so družbe povečale neto dodano vrednost**. Ustvarile so jo za 2,5 milijarde EUR oziroma za 6 % več kot v letu 2023. Višja je bila tudi neto dodana vrednost na zaposlenega, ki je znašala 75 tisoč EUR. Število zaposlenih v družbah (63,2 % jih je bilo zaposlenih v družbah predelovalnih dejavnosti) se je v letu 2024 povečalo za 151, najbolj v družbah iz občin Šmarješke Toplice in Dolenjske Toplice. V družbah je bilo v povprečju, upoštevajoč delovne ure, 33 tisoč zaposlenih, na ravni leta 2023. Zvišale so se tudi

povprečne plače (za 136 EUR v primerjavi z letom 2023), in sicer je povprečna mesečna (bruto) plača v družbah regije JV Slovenija znašala 2.586 EUR in je bila precej višja (za 220 EUR) od povprečne plače v slovenskih družbah, ki je znašala 2.366 EUR. Na razmeroma visoko povprečje plač so najbolj vplivale družbe s sedežem v občini Novo mesto, ki so v povprečju izplačale bruto plačo v znesku 3.001 EUR. Višje plače od povprečja družb v državi so izplačevale tudi družbe s sedežem v občini Šentjernej (2.490 EUR).

# POVZETEK

**V letu 2024 je gospodarstvo občine Črnomelj zaznamovalo povečanje števila poslovnih subjektov, a tudi upad ključnih gospodarskih kazalnikov.** Poslovalo je 638 gospodarskih subjektov (280 gospodarskih družb in 358 samostojnih podjetnikov), skupaj z 2.213 zaposlenimi, kar je za 130 zaposlenih manj kot leto prej. Skupni prihodki od prodaje so znašali 317,6 milijona EUR, kar je 20 % manj kot v letu 2023, prihodki na tujih trgih pa so se zmanjšali za skoraj 40 %, na 112,3 milijona EUR. Največje padce so utrpele mikro in srednje družbe, medtem ko so majhne družbe beležile rast. Neto čisti rezultat gospodarskih družb je znašal 15,4 milijona EUR (5,3 milijona EUR manj kot v letu 2023), medtem ko so samostojni podjetniki ustvarili 3,9 milijona EUR dobička, kar je 0,5 milijona več kot leto poprej.

Največ prihodkov in najboljši poslovni rezultat so ustvarile družbe v predelovalni dejavnosti (110,4 milijona EUR prihodkov od prodaje, neto poslovni izid 6,9 milijona EUR), med samostojnimi podjetniki pa gradbeništvo (14,1 milijona EUR prihodkov in 1,3 milijona EUR neto rezultata). Neto dodana vrednost na zaposlenega je znašala 51.877 EUR pri gospodarskih družbah (1,1 % več kot lani) in 22.120 EUR pri samostojnih podjetnikih (2,5 % več kot v letu 2023), a še vedno precej zaostaja za regijskim in državnim povprečjem.

Povprečna bruto plača se je povečala – v gospodarskih družbah na 2.004 EUR (+8,1 %), pri samostojnih podjetnikih pa na 1.563 EUR (+3 %), a tudi ta še vedno precej zaostaja za regijskim in državnim povprečjem. Stopnja brezposelnosti je konec leta znašala 7,7 %, kar je 0,5 odstotne točke manj kot decembra 2023.

# 1. Osnovni podatki poslovanja gospodarskih subjektov v letu 2024

## 1.1 Položaj gospodarskih družb občine Črnomelj v letu 2024 v regiji JV Slovenija

V občini Črnomelj je **poslovalo** 9,7 % gospodarskih družb regije (enako kot predhodno leto), ki so:

- Zaposlovale 5,6 % **zaposlenih** v gospodarskih družb regije ( v letu 2023: 6 %).
- Razpolagale s 3,1 % **sredstev** gospodarskih družb regije (v letu 2023: 3,3 %).
- Ustvarile 3,5 % **prihodkov** gospodarskih družb v regiji (v letu 2023: 4,4 %).
- Dosegle 2,2 % **prihodkov** gospodarskih družb regije **na tujih trgih** (v letu 2023: 3,8 %).
- Dosegle 3,9 % **neto dodane vrednosti** gospodarskih družb regije (v letu 2023: 4,3 %).
- Dosegle 2,5 % **neto čistega dobička** v regiji (v letu 2023: 3,6 %).

## 1.2 Poslovanje gospodarskih subjektov občine Črnomelj v letu 2024

V občini Črnomelj je po podatkih AJPES-a v letu 2024 poslovalo **638** gospodarskih subjektov[4], 15 več kot predhodno leto. Od tega je bilo **280 gospodarskih družb** (4 več kot predhodno leto) in **358 samostojnih podjetnikov** (11 več kot predhodno leto). Skupaj so zaposlovali **2.213 oseb**, kar je 130 oseb manj kot predhodno leto. Ustvarili so **317,6 mio EUR** prihodkov od prodaje, kar je 79,4 mio EUR ali 20 % manj kot predhodno leto. Na tujih trgih so ustvarili **112,3 mio EUR** prihodkov**,** kar je 74,7 mio EUR ali skoraj 40 % manj kot predhodno leto. Delež prodaje na tujih trgih se je zmanjšal za 11,74 odstotne točke in je znašal **35,36 %** od celotnih prihodkov od prodaje. Razpolagali so z **266 mio EUR** sredstev, kar je za 5 % manj kot predhodno leto. Osnovni podatki poslovanja gospodarskih družb in samostojnih podjetnikov v občini Črnomelj v letu 2024 in primerjava z letom 2023 je razvidna v Tabelah 1 in 2.

V občini Črnomelj je v letu 2024 poslovalo **358 samostojnih podjetnikov**, ki predstavljajo 56,1 % vseh poslovnih subjektov v občini. Zaposlujejo **16 %** vseh zaposlenih v gospodarskih subjektih ter ustvarijo **15,4 %** vseh prihodkov (2,6 odstotne točke več od predhodnega leta). Njihovi prihodki na tujih trgih predstavljajo **4,5 %** (1,3 odstotne točke več kot predhodno leto) od prodaje na tujih trgih vseh poslovnih subjektov oziroma **10,2 %** od prihodkov od njihove celotne prodaje.

[4] Gospodarski subjekti za ta namen so gospodarske družbe in samostojni podjetniki, ki so po določbah o obdavčitvi dohodkov iz dejavnosti na podlagi zakona, ki ureja dohodnino, obdavčeni na podlagi ugotovljenega dobička z upoštevanjem dejanskih prihodkov in odhodkov in imajo sedež v občini.

**Tabela 1:** Poslovanje gospodarskih družb in samostojnih podjetnikov v občini Črnomelj v letu 2024 – 1.del

| Gospodarske družbe in s.p. | Število 2023 | Število 2024 | Indeks 24/23 | Zaposleni 2023 | Zaposleni 2024 | Indeks 24/23 | Delež v % | Prihodki od prodaje v mio EUR 2023 | Prihodki od prodaje v mio EUR 2024 | Indeks 24/23 | Delež v % |
|---|---|---|---|---|---|---|---|---|---|---|---|
| Sp | 347 | 358 | 103 | 384 | 356 | 93 | 16,1 | 51 | 49 | 96,1 | 15,4 |
| Mikro | 220 | 224 | 102 | 358 | 373 | 104,3 | 16,9 | 33 | 36 | 109,8 | 11,4 |
| Majhne | 49 | 50 | 102 | 826 | 837 | 101,4 | 37,8 | 110 | 117 | 106,2 | 36,8 |
| Srednje | 6 | 5 | 83 | 485 | 391 | 80,7 | 17,7 | 148 | 62 | 41,9 | 19,5 |
| Velike | 1 | 1 | 100 | 291 | 255 | 87,6 | 11,5 | 55 | 54 | 97,4 | 16,9 |
| Skupaj GD | 276 | 280 | 101 | 1959 | 1.857 | 95 | 83,9 | 346 | 269 | 77,6 | 84,6 |
| Skupaj GD+sp | 623 | 638 | 102,4 | 2343 | 2.213 | 94,4 | 100,0 | 397 | 318 | 80,00 | 100,00 |

**Tabela 2:** Poslovanje gospodarskih družb in samostojnih podjetnikov v občini Črnomelj v letu 2024 – 2. del

| Gospodarske družbe in s.p. | Prihodki na tujih trgih v mio EUR 2023 | Prihodki na tujih trgih v mio EUR 2024 | Indeks 24/23 | Delež v % (od celotnih prihodkov subjektov) | Delež (%) svojih prihodkov na tujih trgih 2024 | Poveč./ zmanj. deleža v odstotnih točkah | Sredstva na dan 31.12.2023 v mio EUR | Sredstva na dan 31.12.2024 v mio EUR | Indeks 24/23 | Delež v % |
|---|---|---|---|---|---|---|---|---|---|---|
| Sp | 6 | 5 | 83,3 | 4,5 | 10,20 | -1,56 | 29 | 30 | 103,4 | 11,3 |
| Mikro | 3 | 5 | 154,5 | 4,1 | 12,78 | 3,69 | 42 | 44 | 103,7 | 16,4 |
| Majhne | 32 | 31 | 96,9 | 27,6 | 26,55 | -2,54 | 97 | 99 | 102,5 | 37,4 |
| Srednje | 93 | 21 | 22,3 | 18,4 | 33,39 | -29,44 | 69 | 49 | 70,4 | 18,3 |
| Velike | 52 | 51 | 98,0 | 45,4 | 95,15 | 0,60 | 43 | 44 | 103,3 | 16,7 |
| Skupaj GD | 181 | 107 | 59,3 | 95,5 | 39,95 | -12,36 | 251 | 236 | 94,0 | 88,7 |
| Skupaj GD+sp | 187 | 112 | 60,07 | 100,00 | 35,36 | -11,74 | 280 | 266 | 95,0 | 100,0 |

Vir: AJPES, Letna poročila za leti 2023 in 2024, preračun RIC Bela krajina.

## 1.3 Delovno aktivno prebivalstvo v občini in indeks delovne migracije

Delovno aktivno prebivalstvo po prebivališču se je v letu 2024 (podatki zajemajo stanje 31. 12.) v občini Črnomelj zmanjšalo za 5 oseb glede na predhodno leto. V občini je živelo **6.086 delovno aktivnih prebivalcev**. Zmanjšalo se je tudi število delovno aktivnega prebivalstva po delovnem mestu, in sicer za 63 oseb. Tabela 3 prikazuje število aktivnega prebivalstva po letih v občini Črnomelj po delovnem mestu in mestu prebivališča.

**Tabela 3:** Število delovno aktivnega in aktivnega prebivalstva v občini Črnomelj od leta 2014 po prebivališču in delovnem mestu na dan 31. 12.

| Prebivalstvo | 2014 | 2015 | 2016 | 2017 | 2018 | 2019 | 2020 | 2021 | 2022 | 2023 | 2.024 |
|---|---|---|---|---|---|---|---|---|---|---|---|
| **Delovno aktivno prebivalstvo po DM - SKUPAJ** | 4.065 | 3.863 | 3.904 | 4.097 | 4.188 | 4.362 | 4.300 | 4.464 | 4.602 | 4.663 | 4.600 |
| **- Zaposlene osebe - SKUPAJ - po DM** | 3.285 | 3.173 | 3.276 | 3.451 | 3.511 | 3.708 | 3.727 | 3.902 | 4.034 | 4.105 | 4.019 |
| - Samozaposlene osebe - SKUPAJ | 780 | 690 | 628 | 646 | 677 | 655 | 573 | 562 | 569 | 559 | 581 |
| - Samozaposlene osebe brez kmetov | 338 | 351 | 365 | 372 | 377 | 374 | 383 | 388 | 404 | 409 | 433 |
| - Samozaposlene osebe - kmetje | 442 | 339 | 263 | 274 | 300 | 281 | 190 | 174 | 165 | 150 | 149 |
| **Delovno aktivno prebivalstvo po občini prebivališča** | 5.478 | 5.332 | 5.597 | 6.031 | 6.199 | 6.110 | 5.955 | 6.102 | 6.169 | 6.081 | 6.086 |
| Brezposelni | 1.482 | 1.438 | 1.080 | 874 | 775 | 745 | 802 | 649 | 578 | 545 | 505 |
| Aktivno prebivalstvo | 6.960 | 6.770 | 6.677 | 6.905 | 6.974 | 6.855 | 6.757 | 6.751 | 6.747 | 6.626 | 6.591 |
| Stopnja brezposelnosti | 21,3 | 21,2 | 16,2 | 12,7 | 11,1 | 10,9 | 11,9 | 9,6 | 8,6 | 8,2 | 7,7 |

Vir: SURS, ZRSZ, preračun RIC Bela krajina.

V Tabeli 4 so prikazane vrednosti indeksa delovne migracije v posameznem letu. Indeks prikazuje kolikšen odstotek delovnih mest je na razpolago v občini za aktivno prebivalstvo občine[5]. Občina Črnomelj je imela v 2024 **indeks delovne migracije 77,2**[6] in spada med šibko bivalne enote, kjer je izražen primanjkljaj delovnih mest glede na število delovno aktivnega prebivalstva. Na delo zunaj občine odhaja še vedno **46,5 %** delovno aktivnega prebivalstva.

**Tabela 4:** Indeks delovne migracije za občino Črnomelj

| Kazalnik/leto | 2014 | 2015 | 2016 | 2017 | 2018 | 2019 | 2020 | 2021 | 2022 | 2023 | 2024 |
|---|---|---|---|---|---|---|---|---|---|---|---|
| Indeks delovne migracije | 70,8 | 70,4 | 69,0 | 68,8 | 67,4 | 73,1 | 73,9 | 75,7 | 77,7 | 79,5 | 77,2 |
| Delovni migranti (brez kmetov), ki delajo zunaj občine prebivališča v % | 47,5 | 47,8 | 48,6 | 50,5 | 50,5 | 48,9 | 48,5 | 47,4 | 47,3 | 46,8 | 46,5 |

Vir: SURS

[5] Indeks delovne migracije prikazuje razmerje med številom delovno aktivnega prebivalstva po občini delovnega mesta, napram delovno aktivnega prebivalstva po občini prebivališča pomnoženo s 100. Indeks ne upošteva kmetov, ne v števcu, ne v imenovalcu

[6] Ker je vse več podjetij, ki ne registrirajo enot v sestavi, je indeks delovne migracije lahko zavajajoč.

# 2 Gospodarske družbe

## 2.1 Število gospodarskih družb

V občini Črnomelj je leta 2024 poslovalo **280 gospodarskih družb**, 4 več kot predhodno leto. Prevladujejo mikro družbe. V letu 2024 jih je v občini delovalo **224**, 4 več kot leta 2023. Število majhnih družb se je povečalo za 1 družbo in doseglo število **50.** V občini je delovalo tudi **5** srednje velikih družb[7] (1 manj kot preteklo leto) in **1** velika družba.

**Slika 1:** Gibanje števila gospodarskih družb v občini Črnomelj od leta 2014

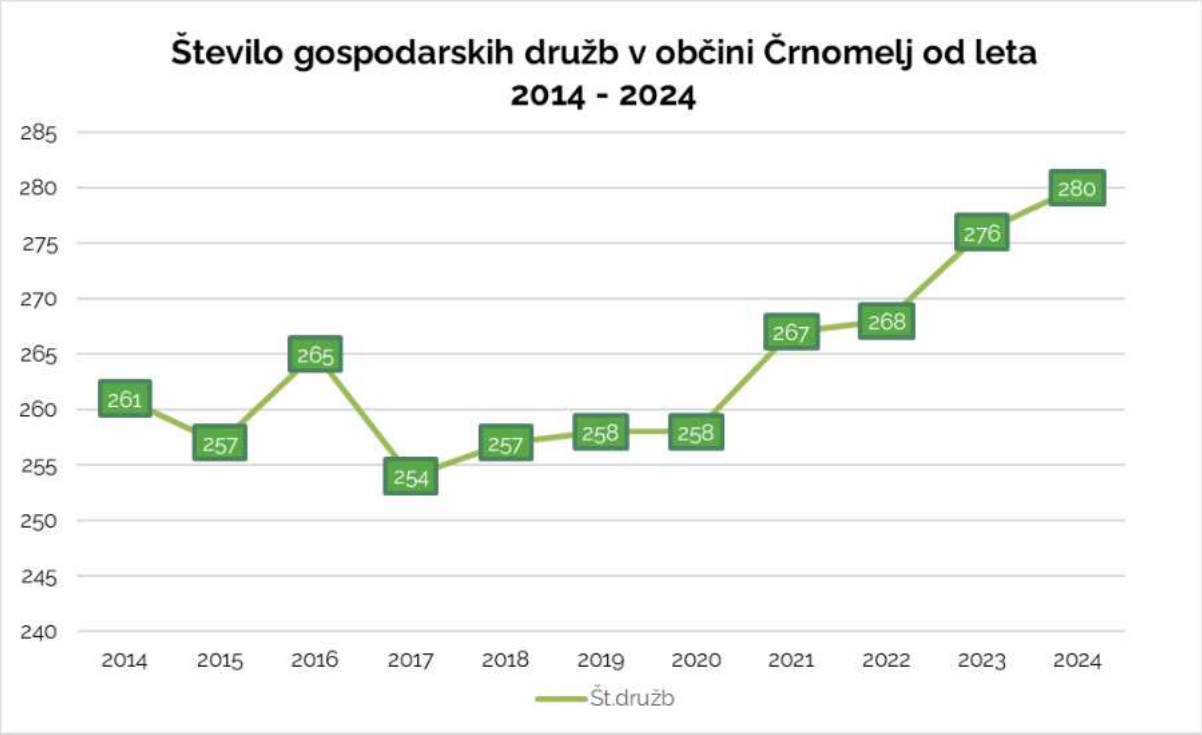


Vir: AJPES, Letna poročila za leta 2014 - 2024.

Kot že vrsto let je največ, kar 65 družb (2 manj kot predhodno leto) ali 23,2 % vseh gospodarskih družb v letu 2024 poslovalo na področju **C Predelovalne dejavnosti**. Sledi **G Trgovina, vzdrževanje in popravila motornih vozil.** V tej dejavnosti je delovalo 52 gospodarskih družb (enako kot predhodno leto) ali 18,6 % vseh družb. Po številu družb sledi **F Gradbeništvo**, v tej dejavnosti je poslovala ena gospodarska družba več kot predhodno leto, skupaj 34. V dejavnosti **M Strokovne, znanstvene in tehnične dejavnosti** je poslovalo 37 gospodarskih družb, dve več kot predhodno leto. Nad 20 gospodarskih družb je poslovalo še v dejavnosti **I Gostinstvo** in sicer 25 (enako kot predhodno leto) ter v dejavnosti **H Promet in skladiščenje**, kjer je delovalo 22 gospodarskih družb, ena več kot predhodno leto. V ostalih dejavnostih je delovalo nekaj ali zgolj ena gospodarska družba.

[7] V letu 2024 so v občini delovale naslednje po velikosti srednje družbe: ESOL d.o.o.; GLOBUS d.o.o, Metlika; CVA d.o.o.; A-SPRINT d.o.o. in TGH, d.o.o.. Družba PJU d.o.o. je v letu 2024 prenesla sedež v Ljubljano.

## 2.2 Zaposlovanje v gospodarskih družbah in brezposelnost

V letu 2024 so gospodarske družbe v občini Črnomelj **zaposlovale 1.857[8] oseb**, kar je 5 % ali 102 zaposlenih manj kot leta 2023.

Po velikosti družb so bile najpomembnejše zaposlovalke še vedno majhne družbe, saj so zaposlovale 837 oseb, 11 več kot predhodno leto ali 45 % vseh zaposlenih v gospodarskih družbah. V srednjih družbah se je število zaposlenih zmanjšalo za 19,3 %, skupaj so zaposlovale 391 oseb, 94 oseb manj kot predhodno leto. Po številu zaposlitev sledijo mikro družbe s 373-imi zaposlenimi, kar je 15 oseb ali 4,3 % več kot predhodno leto. Velika družba je zaposlovala 255 oseb, 12,4 % manj kot preteklo leto.

Po dejavnostih so največ zaposlovale gospodarske družbe v **C Predelovalni dejavnosti**, 48,7 % vseh zaposlenih v gospodarskih družbah, kar je 905 oseb ali 48 oseb manj kot predhodno leto. 282 oseb ali 2 zaposleni osebi več sta bili zaposleni v dejavnosti **H Promet in skladiščenje**. Največje zmanjšanje števila zaposlenih, za 91 oseb, je bilo v dejavnosti **M Strokovne, znanstvene in tehnične dejavnosti**, kjer je bilo v letu 2024 zaposlenih 59 oseb (v letu poprej pa 155). Največje povečanje zaposlenih v letu 2024 pa je bilo v dejavnosti **F Gradbeništvo**, in sicer za 44 oseb (skupno zaposlenih 213 oseb) v primerjavi z letom 2023, ko je bilo v tej dejavnosti zaposlenih 169 oseb. Dejavnost **G Trgovina, vzdrževanje in popravila motornih vozil** je nudila zaposlitev 181 osebam, 3 manj kot preteklo leto. Sledijo s 70 zaposlenimi osebami (5 več) dejavnost **I Gostinstvo,** z 69 zaposlenimi (1 manj) **E Oskrba z vodo, ravnanje z odplakami in odpadki, saniranje okolja** in z 59 osebami dejavnost **M Strokovne, znanstvene in tehnične dejavnosti.** 33 oseb (4 manj) je bilo zaposlenih v dejavnosti **N Druge raznovrstne poslovne dejavnosti**, 15 oseb ( 1 manj) pa v dejavnosti **A Kmetijstvo in lov, gozdarstvo, ribištvo**. V drugih dejavnostih je bilo zaposlenih manj kot 10 oseb.

**Slika 2:** Gibanje števila zaposlenih v gospodarskih družbah v občini Črnomelj od leta 2014

Vir: AJPES, Letna poročila za leta 2014 - 2024.

[8] Število predstavlja povprečno število zaposlenih na podlagi opravljenih delovnih ur v obračunskem obdobju.

## Brezposelnost

Stopnja brezposelnosti v občini Črnomelj je decembra 2024 znašala **7,7 %** ali 0,5 odstotne točke manj kot decembra 2023. Na ZRSZ je bilo prijavljenih **505 brezposelnih oseb** (40 oseb manj kot decembra 2023).

Stopnja brezposelnosti je bila decembra 2024 **večja pri ženskah** – 8,6 % (0,8 odstotne točke manj kot decembra predhodno leto), na ZRSZ je bilo prijavljenih 250 brezposelnih žensk. Pri moških je znašala 6,9 % (0,4 odstotne točke manj od predhodnega leta). Decembra 2024 je bilo na ZRSZ prijavljenih 255 brezposelnih moških.

Na ZRSZ je bilo decembra 2024 prijavljenih **največ brezposelnih oseb s prvo in drugo stopnjo izobrazbe (končana OŠ in manj)**, in sicer 282 oseb oz. 30 oseb manj kot decembra predhodno leto, kar predstavlja 55,8 % vseh brezposelnih oseb. 112 oseb je imelo dokončano tretjo ali četrto stopnjo oziroma nižje in srednje poklicno izobraževanje, 76 oseb ali 7 oseb manj kot predhodno leto je imelo peto stopnjo izobrazbe in so predstavljali 15 % vseh brezposelnih. 35 iskalcev zaposlitve (3 manj kot preteklo leto) je imelo višjo in visoko izobrazbo, predstavljali so 7 % brezposelnih.

Po starosti so **prevladovale brezposelne osebe v starostni skupini 40 – 49 let,** in sicer je bilo decembra 2024 v tej kategoriji 111 brezposelnih oseb, 4 več kot preteklo leto. Sledi starostna skupina **55 let ali več,** decembra 2024 jih je bilo v občini 106, kar je za 15 oseb manj kot predhodno leto. V starostni skupini **od 30 do 39 let** so bile decembra 2024 brezposelne 103 osebe, 19 oseb manj kot leta 2023, v skupini med 15 in 24 let je bilo brezposelnih 93 oseb (11 manj kot predhodno leto), v skupini med 25 do 29 je bilo 58 brezposelnih oseb (2 manj kot predhodno leto) in v starostni skupini 50-54 let pa je bilo 34 brezposelnih oseb (3 več).

Decembra 2024 je bilo **od 505 brezposelnih oseb 176 dolgotrajno brezposelnih** (21 manj kot predhodno leto), pri katerih je brezposelnost trajala tri leta ali več. 98 oseb je bilo brezposelnih manj kot 2 meseca (10 manj kot predhodno leto) in 71 oseb 12 do 23 mesecev (24 manj kot preteklo leto). 52 oseb je bilo brezposelnih 24 – 35 mesecev (4 več kot preteklo leto), 45 oseb 3 – 5 mesecev (3 več kot predhodno leto), 41 oseb 9 – 11 mesecev (17 več kot preteklo leto) in 22 oseb 6 – 8 mesecev (9 manj kot preteklo leto).

**Slika 3:** Gibanje števila brezposelnih oseb v občini Črnomelj od leta 2014

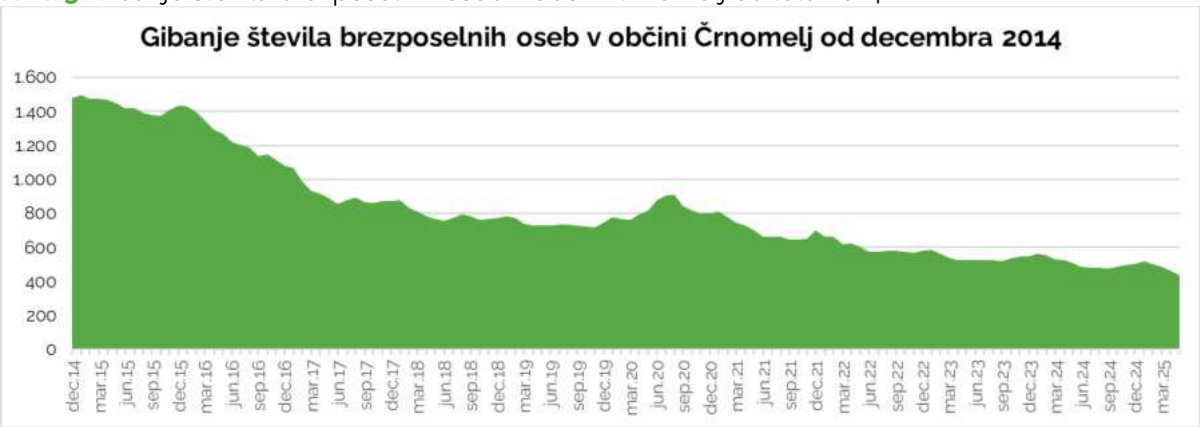


Vir: SURS, ZRSZ.

## 2.3 Čisti prihodki od prodaje

Prihodek od prodaje gospodarskih družb v občini je v letu 2024 upadel in se približal ravni prihodkov od prodaje leta 2021. V letu 2024 je dosegel **269 mio EUR čistih prihodkov od prodaje**, kar je 77 mio EUR ali 22,4 % manj kot predhodno leto. Rast čistih prihodkov od prodaje v obdobju 2014–2023 kaže na močno okrevanje gospodarstva v občini Črnomelj, vendar pa trenutni padec v letu 2024 kaže na morebitne nove izzive ali vpliv zunanjih dejavnikov (npr. gospodarska ohladitev, manjše povpraševanje, inflacija, geopolitični vplivi). Slika 4 prikazuje gibanje čistega prihodka od prodaje gospodarskih družb v občini Črnomelj od leta 2007.

**Slika 4:** Čisti prihodek od prodaje gospodarskih družb v občini Črnomelj od leta 2014

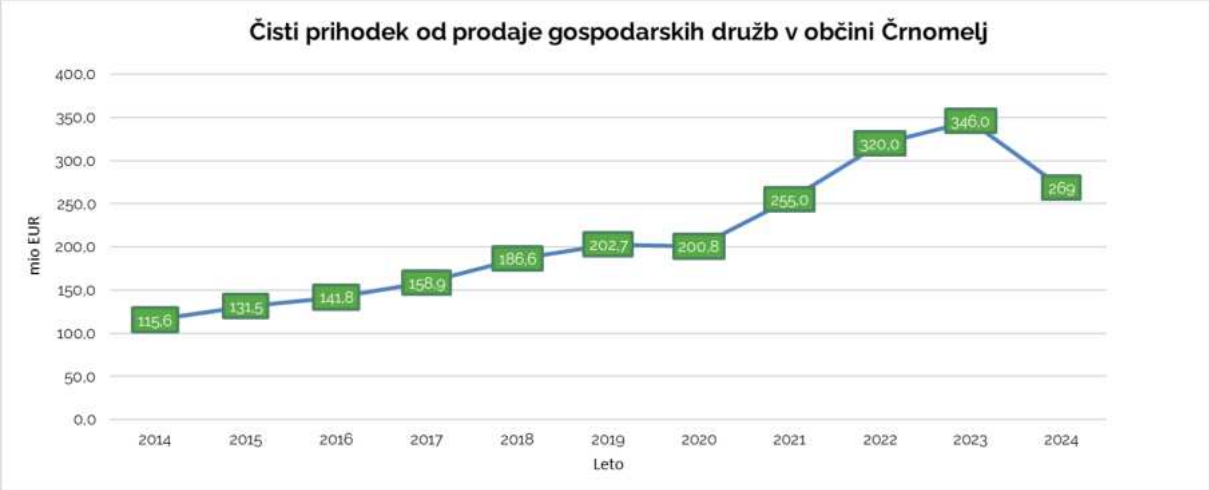


Vir: AJPES, Letna poročila za leta 2014 - 2024.

Največ prihodkov od prodaje so tokrat ustvarile majhne družbe, in sicer 117 mio EUR, kar predstavlja 43,5 % prihodkov od prodaje vseh gospodarskih družb. Ustvarile so za 6,8 mio EUR več prihodkov od prodaje kot predhodno leto. Največji padec prihodkov od prodaje je opaziti pri srednjih družbah, ki so ustvarile 62 mio EUR prihodkov od prodaje, kar pomeni 86 mio EUR oz. 58,1 % manj kot leto prej, njihov delež pa znaša 23 % prihodkov vseh gospodarskih družb. Za 2,6 % so leta 2024 upadli tudi prihodki od prodaje velike družbe, ti so znašali 54 mio EUR (1 mio EUR manj kot predhodno leto) in predstavljajo 20 % prihodkov vseh družb. Več prihodkov od prodaje kot v letu poprej pa so ustvarile še mikro družbe, ki so realizirale 36 mio EUR prihodkov, kar je za 3 mio EUR oz. 9,8 % več kot leto prej, njihov delež pa znaša 13,5 %.

Največ prihodkov od prodaje so ustvarile gospodarske družbe v **C Predelovalnih dejavnosti**, in sicer 110,3 mio EUR oz. 36 tisoč EUR manj kot predhodno leto. Njihovi prihodki predstavljajo 41,1 % prihodkov vseh družb. Naslednja po velikosti ustvarjenih prihodkov od prodaje je bila dejavnost **G Trgovina, vzdrževanje in popravila motornih vozil**. Družbe v tej dejavnosti so dosegle 46,9 mio EUR prihodkov od prodaje, 3 % manj kot predhodno leto. Nad 40 mio EUR prihodkov od prodaje so ustvarili še v dejavnostih **H Promet in skladiščenje**, 41,5 mio EUR ali 4 % manj kot predhodno leto in v **F Gradbeništvo**, 40,4 mio EUR ali 7 % manj kot lani.

Prihodki od prodaje so se najbolj zmanjšali v dejavnosti **M Strokovne, znanstvene in tehnične dejavnosti,** kar za 91 % in so znašali 7.4 mio EUR. Za 60 % so se prihodki zmanjšali tudi v dejavnosti **R Kulturne, razvedrilne in rekreacijske dejavnosti**, in sicer so leta 2024 znašali 93 tisoč EUR. Prihodki od prodaje pa so se najbolj povečali v dejavnosti **J Informacijske in komunikacijske dejavnosti**, in sicer za kar 260 % in so znašali že 324 tisoč EUR. Prihodki od prodaje so se v primerjavi s predhodnim letom občutneje povečali še v dejavnostih **L Poslovanje z nepremičninami**, za 190 % in so znašali 518 tisoč EUR in **N Druge raznovrstne poslovne dejavnosti**, za 144 % in so znašali 1.2 mio EUR. Nad 1 mio EUR prihodkov od prodaje so dosegle še dejavnosti **E Oskrba z vodo, ravnanje z odplakami in odpadki, saniranje okolja** (6,7 mio EUR), **I Gostinstvo** (5,4 mio EUR), **A Kmetijstvo in lov, gozdarstvo, ribištvo** (5 mio EUR) in **Q Zdravstvo in socialno varstvo** (1,1 mio EUR).

**Prihodki od prodaje gospodarskih družb na tujih trgih** so po desetih letih rasti v letu 2024 upadli. Na tujih trgih so gospodarske družbe iz občine Črnomelj ustvarile **107,3 mio EUR** prihodkov od prodaje, kar je za 74 mio EUR ali 40,7 % manj kot predhodno leto. Prihodek na tujih trgih vseh družb predstavlja **40 %** vseh prihodkov od prodaje, kar je za 12,4 odstotne točke manj kot predhodno leto. Slika 5 prikazuje gibanje prihodkov od prodaje gospodarskih družb v občini Črnomelj po trgih od leta 2010.

**Slika 5:** Gibanje prihodkov od prodaje gospodarskih družb občine Črnomelj po trgih od 2014 v mio EUR

Vir: AJPES, Letna poročila za leta 2014 - 2024, preračun RIC Bela krajina.

Največ prihodkov na tujih trgih je ustvarila **velika družba,** 51 mio EUR ali 2 % manj kot predhodno leto. Na tujih trgih je dosegla 95 % vseh prihodkov od prodaje, kar je za 0,6 odstotne točke več kot predhodno leto. Njeni prihodki na tujih trgih predstavljajo skoraj polovico prihodkov od prodaje na tujih trgih vseh gospodarskih subjektov v občini (45,4 %). V **majhnih družbah** se je prodaja na tuje trge zmanjšala za 3,1 %, znašala je 31 mio EUR. Na tujih trgih so ustvarile 26,6 % svoje prodaje, kar je za 2,5 odstotne točke manj kot v predhodnem letu. **Srednje družbe** so ustvarile na tujih trgih 21 mio EUR prihodkov od prodaje ali kar 78 % manj kot predhodno leto in dosegle na teh trgih 33,4 % vseh svojih prihodkov od prodaje, kar je 29,4 odstotne točke manj kot predhodno leto. **Mikro družbe** so dosegle prihodke od prodaje na tujih trgih v višini 5 mio EUR, kar je za 54,5 % več kot

predhodno leto in dosegle z izvozom 12,8 % svoje prodaje, kar je 3,7 odstotne točke več od predhodnega leta.

Delež prihodkov gospodarskih družb od prodaje na tujih trgih po velikosti gospodarskih družb za leto 2024 prikazuje Slika 6. Slika 7 prikazuje deleže prihodkov od prodaje na tujih in domačem trgu družb glede na velikost.

**Slika 6:** Delež prihodkov od prodaje na tujih trgih po velikosti gospodarskih družb

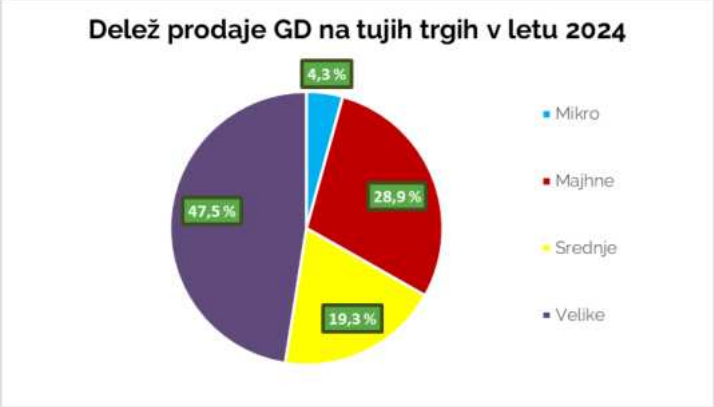


Vir: AJPES, Letna poročila za leto 2024, preračun RIC Bela krajina.

**Slika 7:** Prihodki od prodaje na tujih trgih v celotnih prihodkih po velikosti GD za leto 2024

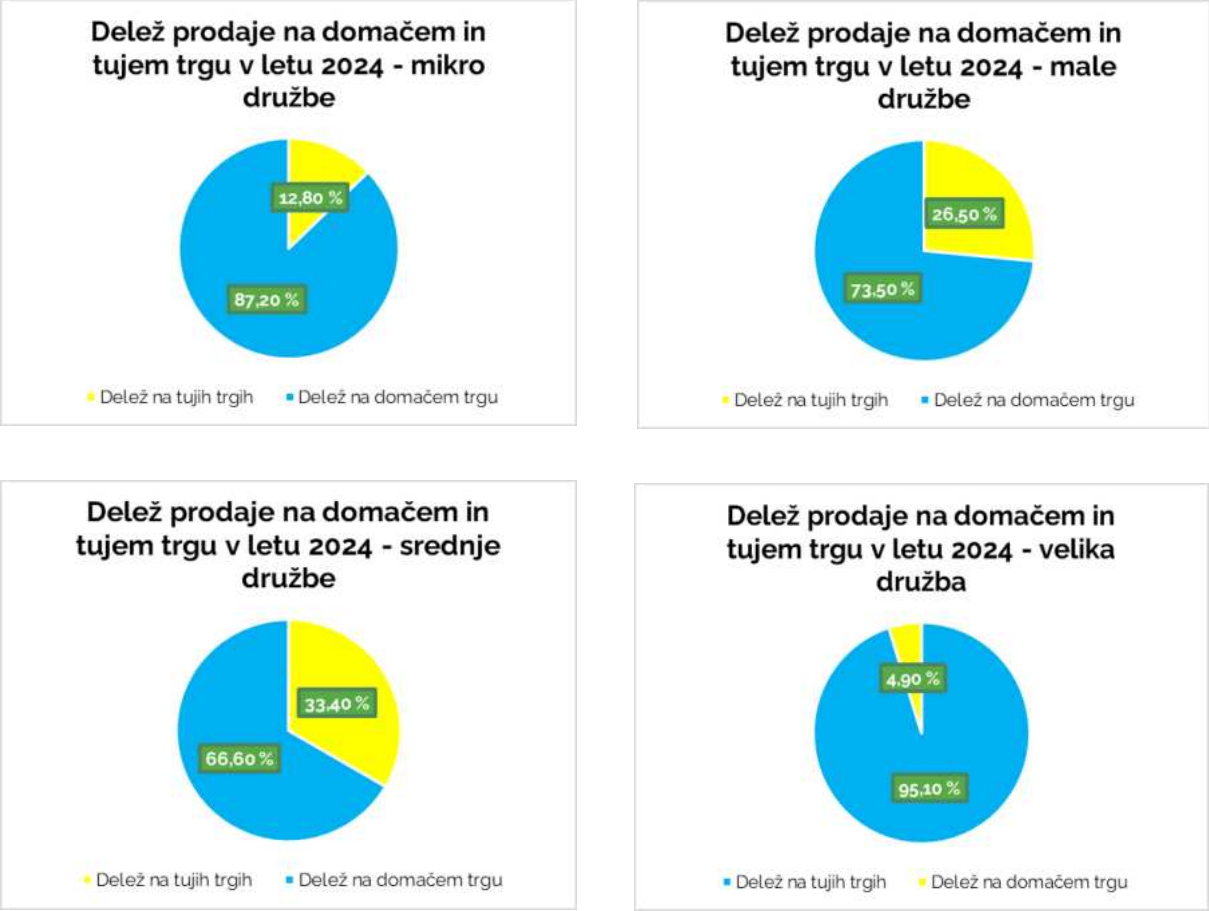


Vir: AJPES, Letna poročila za 2024, preračun RIC Bela krajina.

Z vidika dejavnosti so največ prihodkov na tujih trgih ustvarile družbe, ki delujejo v **C Predelovalne dejavnosti**, in sicer 69 mio EUR, kar je za 2,26 mio EUR manj kot predhodno leto in predstavlja 64,3 % vseh prihodkov od prodaje gospodarskih družb občine Črnomelj na tujih trgih. Na tujih trgih so v tej dejavnosti dosegli 62,5 % svojih prihodkov od prodaje, kar je 2 odstotni točki manj kot preteklo leto. Po velikosti prihodkov na tujih trgih sledijo **H Promet in skladiščenje** z dobrimi 18,1 mio EUR (5 % manj), **G Trgovina, vzdrževanje in popravila motornih vozil** s 15,2 mio EUR (16 % manj), **A Kmetijstvo in lov, gozdarstvo, ribištvo** z 2,8 mio EUR (7 % več) in **M Strokovne, znanstvene in tehnične dejavnosti** z 1,7 mio EUR prihodkov na tujih trgih (97 % manj). Ostale dejavnosti na tujih trgih niso ustvarile prihodka ali zgolj nekaj tisočakov.

**Slika 8:** Prihodki od prodaje gospodarskih družb občine Črnomelj leta 2024 po dejavnostih

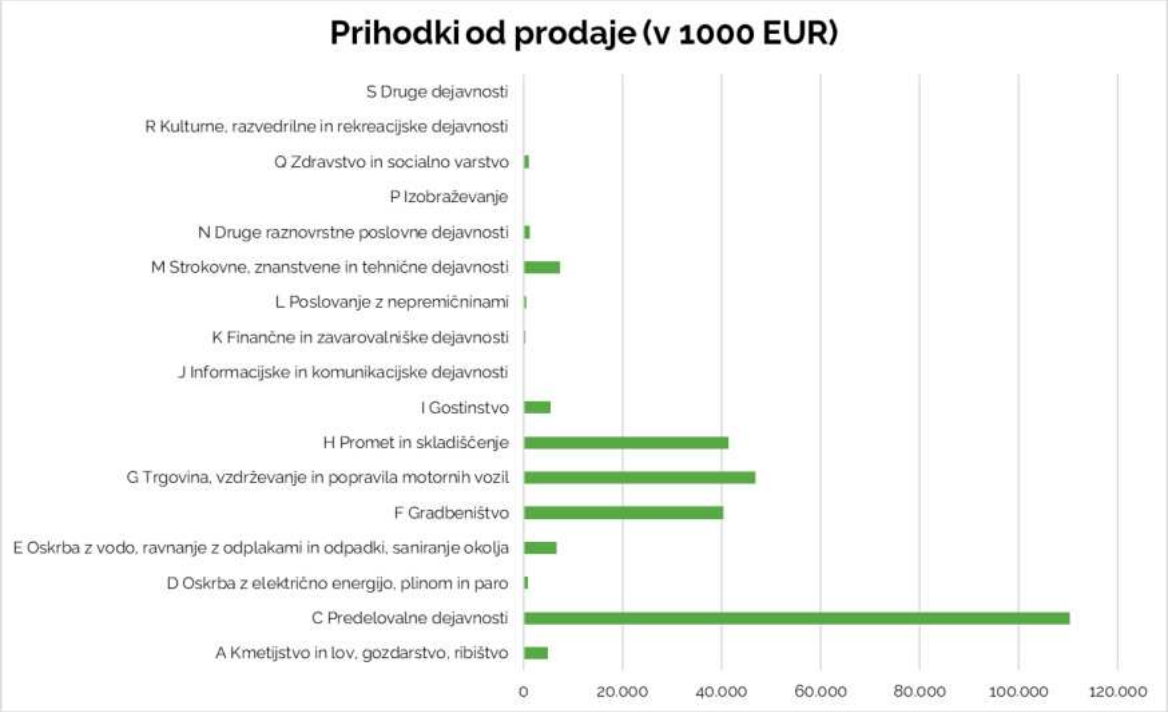


VIR: AJPES, Letna poročila za 2024, preračun RIC Bela krajina.

## 2.4 Sredstva

Ob koncu leta 2024 so gospodarske družbe v občini Črnomelj razpolagale z **236 mio EUR sredstev oziroma obveznosti do virov sredstev** ali za 15 mio EUR oziroma 6 % manj kot leta 2023.

Z največ sredstvi, **99 mio EUR**, so ponovno razpolagale **majhne družbe**, kar predstavlja skoraj 37,4 % vseh sredstev gospodarskih družb. Sredstva so povečale za 2 mio EUR oziroma za 2,5 %. **Srednje družbe** so ob koncu leta razpolagale z **49 mio EUR** sredstev, kar je za 20,5 mio EUR ali 29,6 % manj od predhodnega leta. V strukturi sredstev vseh gospodarskih družb to predstavlja 18,3 %. **Velika družba** je imela ob koncu leta 2024 **44 mio EUR** sredstev (3,3 % več kot preteklo leto), enako **mikro družbe** (44 mio EUR sredstev,

3,7 % več kot predhodno leto). Slika 9 prikazuje delež sredstev, ki so jih posedovale gospodarske družbe v občini Črnomelj ob koncu leta 2024 glede na velikost.

**Slika 9:** Delež sredstev na dan 31. 12. 2024 po velikosti družb v občini Črnomelj

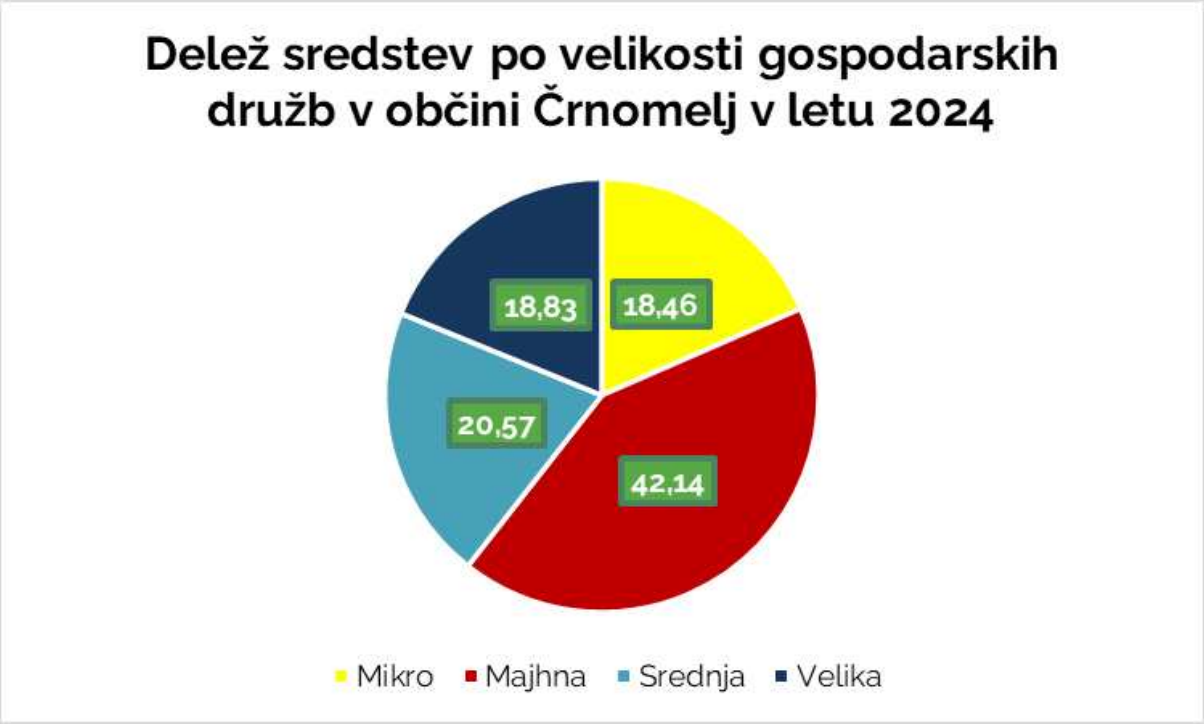


Vir: AJPES, Podatki za 2024, preračun RIC Bela krajina.

Z največ sredstvi oziroma obveznostmi do virov sredstev so razpolagali v **C Predelovalne dejavnosti**. V vrednosti 98,9 mio EUR (1 mio EUR manj kot predhodno leto) so njihova sredstva predstavljala skoraj 42 % vseh sredstev gospodarskih družb s sedežem v občini Črnomelj. Po velikosti sredstev sledijo **F Gradbeništvo** s 37,8 mio EUR sredstev oz. 4,4 mio EUR več kot predhodno leto, **H Promet in skladiščenje**, s 34,7 mio EUR oz. 0,9 mio EUR manj, **G Trgovina, vzdrževanje in popravila motornih vozil**, z 32,4 mio EUR sredstev ali 0,9 mio EUR več kot predhodno leto in **M Strokovne, znanstvene in tehnične dejavnosti**, kjer so razpolagali z 9,4 mio EUR sredstev ali kar 21 mio EUR manj kot predhodno leto. **I Gostinstvo** je razpolagalo s 7 mio sredstev, 568 tisoč EUR manj, **A Kmetijstvo in lov, gozdarstvo, ribištvo** s 6 mio EUR sredstev oz. 855 tisoč EUR več kot predhodno leto in **E Oskrba z vodo, ravnanje z odplakami in odpadki, saniranje okolja** s 3,1 mio EUR sredstev oz. enako kot predhodno leto. Ostale dejavnosti razpolagajo z manj kot 3 mio EUR sredstvi. Z najmanj sredstvi so poslovali v dejavnosti **R Kulturne, razvedrilne in rekreacijske dejavnosti**, s 54 tisoč EUR sredstvi. Slika 10 prikazuje vrednost sredstev s katerimi so gospodarske družbe občine Črnomelj razpolagale od leta 2014 do 2024.

**Slika 10:** Prikaz vrednosti sredstev gospodarskih družb v občini Črnomelj po letih (v mio EUR)

Vir: AJPES, Letna poročila za leta 2014 - 2024.

## 2.5 Čisti dobiček, čista izguba in neto poslovni izid gospodarskih družb

Od 280 gospodarskih družb, ki so poslovale v občini Črnomelj v letu 2024, so z dobičkom poslovale 202 družbe ali 2 manj kot preteklo leto, kar predstavlja dobrih 72 % vseh družb (2 odstotni točki manj kot 2023). Te družbe so ustvarile **17,1 mio EUR čistega dobička**, kar je 23 % manj kot predhodno leto.

Z izgubo je poslovalo 71 gospodarskih družb, 6 več od predhodnega leta, kar predstavlja 23,6 % gospodarskih družb (1,76 odstotne točke več kot predhodno leto). **Znesek čiste izgube** teh družb je znašal **1,75 mio EUR**, kar je 21 % manj kot predhodno leto.

**Neto čisti rezultat** gospodarskih družb v občini Črnomelj je bil v letu 2024 **pozitiven** in je znašal slabih **15,4 mio EUR.** V primerjavi z lanskim letom so družbe ustvarile dobrih 5,3 mio EUR manj čistega dobička. Gibanje neto čistega dobička in čiste izgube prikazuje Slika 11. Pri tem je potrebno opozoriti, da so za leto 2024 uporabljeni nerevidirani podatki.

Največji dobiček so zabeležile gospodarske družbe iz **C Predelovalne dejavnosti**, ki so ustvarile 8,1 mio EUR čistega dobička ali 32 % manj kot predhodno leto in predstavlja 47,3 % (4,7 odstotne točke manj kot predhodno leto) celotnega čistega dobička gospodarskih družb v občini. Od 67 gospodarskih družb iz te dejavnosti jih je 49 (73,1 %) poslovalo z dobičkom, 14 (21 %) z izgubo. Izguba teh družb je znašala 1,17 mio EUR, kar je 17 % več kot predhodno leto. Neto čisti rezultat družb v predelovalni dejavnosti je bil pozitiven in je znašal 6.92 mio EUR oz. skoraj 4 mio EUR manj kot predhodno leto.

**Slika 11:** Znesek čistega dobička, čiste izgube in neto čistega rezultata gospodarskih družb v občini Črnomelj v letih 2014 - 2024

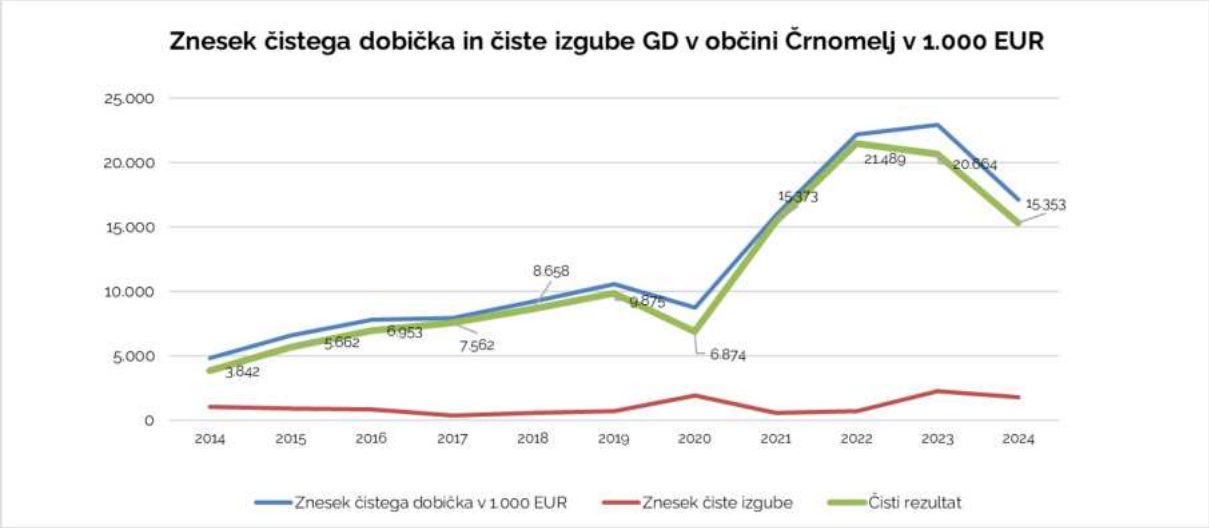


Vir: AJPES, Letna poročila za leta 2014 – 2024, preračun RIC Bela krajina.

Po znesku čistega dobička sledijo gospodarske družbe iz dejavnosti **F Gradbeništvo** (4,84 mio EUR čistega dobička, neto čisti rezultat 4,72 mio EUR), **H Promet in skladiščenje**, (1.35 mio EUR čistega dobička, neto čisti rezultat 1,32 mio EUR), **M Strokovne, znanstvene in tehnične dejavnosti** (0,9 mio EUR čistega dobička, neto čisti rezultat 0,86 mio EUR) in **G Trgovina, vzdrževanje in popravila motornih vozil** (0,8 mio čistega dobička, neto čisti

rezultat 0,67 mio EUR), V ostalih dejavnostih so ustvarili po manj kot 200 tisoč EUR čistega dobička.

Neto čisto izgubo so ustvarili v dejavnostih: **P Izobraževanje** (9 tisoč EUR), **R Kulturne in razvedrilne dejavnosti** (4 tisoč EUR) in **S Druge dejavnosti** (5 tisoč EUR).

## 2.6 Povprečne plače

V občini Črnomelj je **povprečna bruto plača** v gospodarskih družbah v letu 2024 znašala **2.004 EUR**, kar je 151 EUR ali 8,1 % več kot predhodno leto. Povprečna bruto plača v občini Črnomelj zaostaja za povprečno bruto plačo v regiji JV Slovenija za 582 EUR ali za 16 EUR manj kot je zaostajala predhodno leto. Dosegla je 77,5 % povprečne plače v regiji (1,9 odstotne točke več kot predhodno leto). Za povprečno bruto plačo v Sloveniji zaostaja za 362 EUR, oziroma dosega 84,7 % povprečne bruto plače v Sloveniji, kar je za 1,2 odstotne točke manjši zaostanek.

Slika 12 prikazuje razkorak med povprečno bruto plačo v občini Črnomelj in povprečnimi bruto plačami v regiji JV Slovenija ter državi v obdobju od leta 2014 do leta 2024.

**Slika 12:** Primerjava povprečnih bruto plač: v občini Črnomelj, regiji JV Slovenija in v Sloveniji

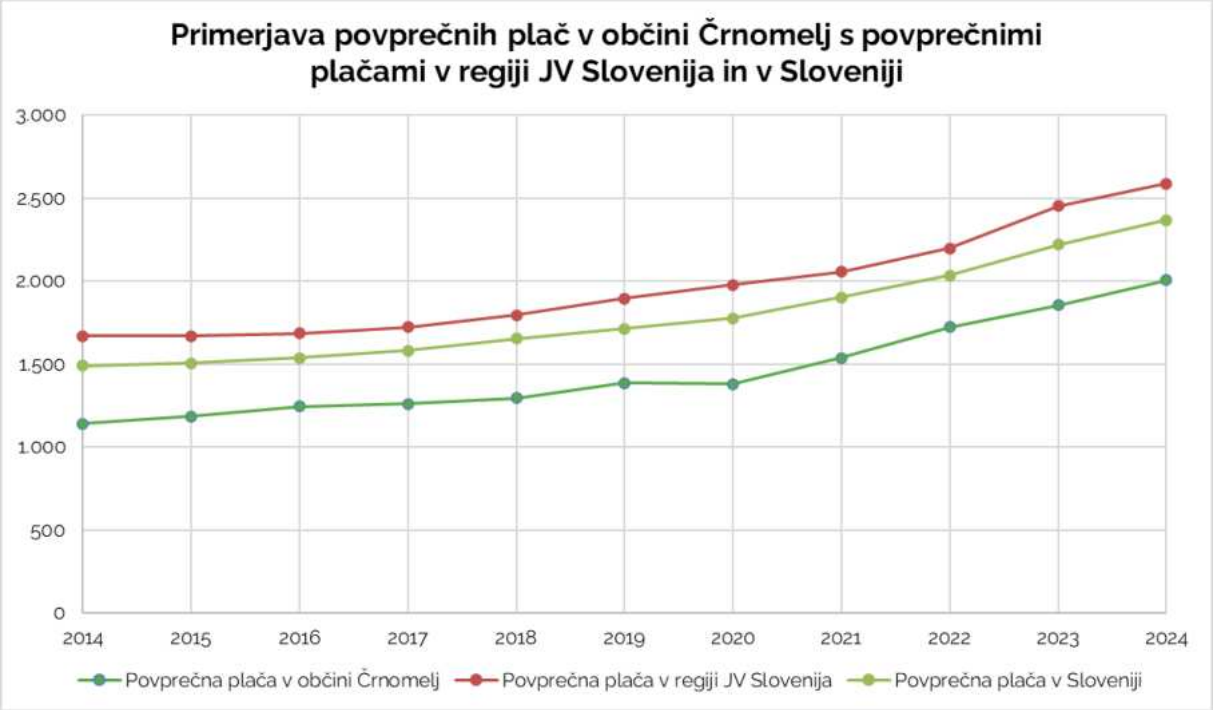


Vir: AJPES, Letna poročila za leta 2014 - 2024.

Najvišje povprečne bruto plače so bile v dejavnosti **Q Zdravstvo in socialno varstvo**, 2.637 EUR in so bile za 6 % višje od predhodnega leta. Povprečna bruto plača je bila višja od dveh tisočakov še v dejavnostih **E Oskrba z vodo, ravnanje z odplakami in odpadki, saniranje okolja** in je znašala 2.562 EUR, 4 % več kot predhodno leto, v dejavnostih **L Poslovanje z nepremičninami**, kjer je znašala 2.267 EUR oz. 38 % več kot lani, dejavnostih **M Strokovne, znanstvene in tehnične dejavnosti,** kjer je znašala 2.183 EUR oz. 15 % več kot lani, dejavnosti **F Gradbeništvo** z 2.163 EUR ali 12 % več in dejavnostih **C Predelovalne dejavnosti** z 2.089 EUR ali 9 % več. V ostalih dejavnostih so bile plače nižje od povprečne plače v občini (2.004 EUR). Najmanjša povprečna plača je bila v dejavnostih **R Kulturne, razvedrilne in rekreacijske dejavnosti** in je znašala v povprečju 1.346 EUR (6 % več kot predhodno leto). Napram letu 2023 so se povprečne plače v vseh dejavnostih zvišale.

## 2.7 Neto dodana vrednost na zaposlenega

V občini Črnomelj je bila v letu 2024 **NDV na zaposlenega v gospodarskih družbah 51.877 EUR**, kar je za 542 EUR oziroma 1 % več kot predhodno leto. Zaostanek NDV na zaposlenega v primerjavi z našo regijo se je nekoliko povečal, znaša 31,1 % in je za 2,9 odstotne točke večji od predhodnega leta. Za državnim povprečjem še zmeraj zaostajamo za 18,7 %, za 2,3 odstotne točke več kot leta 2023. Slika 13 prikazuje razkorak med NDV na zaposlenega v občini Črnomelj v primerjavi z regijo in državo v posameznih letih.

**Slika 13:** Primerjava neto dodanih vrednosti na zaposlenega v 1000 EUR po posameznih letih

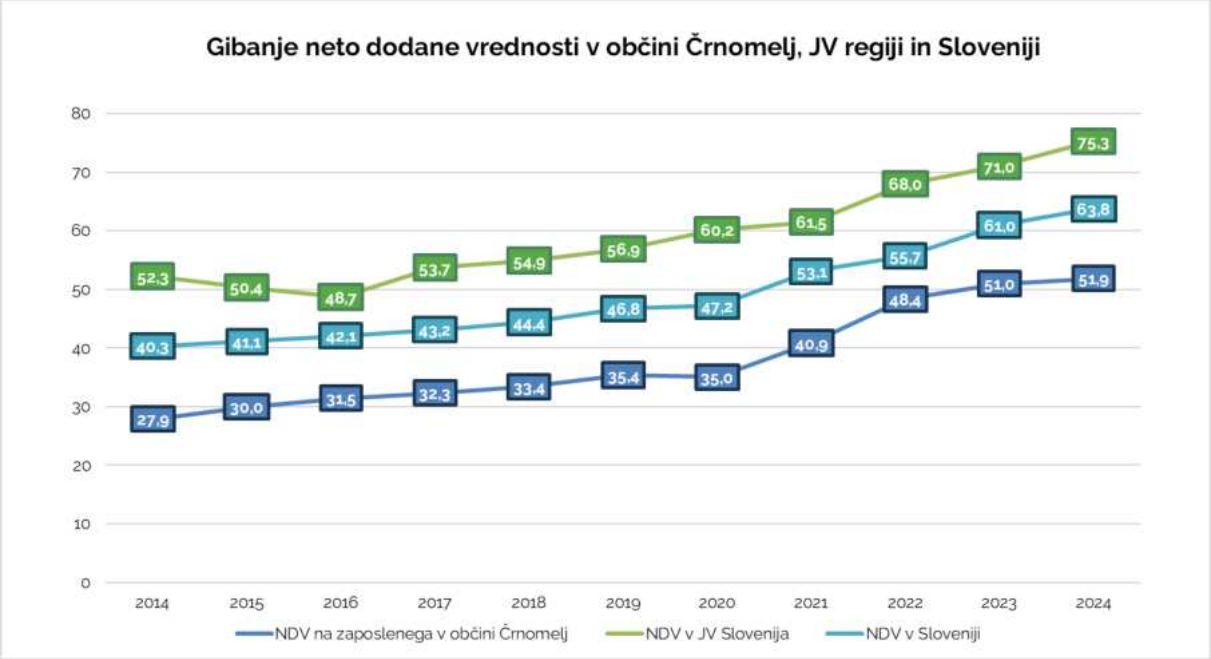


Vir: AJPES, Letna poročila za 2014 - 2024.

Po NDV na zaposlenega izstopata dejavnosti **D Oskrba z električno energijo, plinom in paro** (252.647 EUR oz. 15 % več kot predhodno leto), kjer je bila ta najvišja in **K Finančne in zavarovalniške dejavnosti** (169.525 EUR oz. 12 % več kot predhodno leto).

Najvišjo rast NDV na zaposlenega je bilo opaziti v dejavnostih **J Informacijske in komunikacijske dejavnosti**, in sicer za 59 %. V letu 2024 je ta znašala 97.631 EUR, oz. kar za 36.148 EUR več od predhodnega leta. Sicer je bila NDV na zaposlenega višja od povprečja občine v dejavnostih **A Kmetijstvo in lov, gozdarstvo, ribištvo** - 91.342 EUR ali 4 % manj kot predhodno leto, **G gradbeništvu** – 77.651 EUR oz. 9 % več kot predhodno leto, **L Poslovanje z nepremičninami** – 65.165 EUR oz. 41 % več kot predhodno leto, **M Strokovne, znanstvene in tehnične dejavnosti** – 54.837 EUR oz. enako kot preteklo leto in **Q Zdravstvo in socialno varstvo** – 58.694 EUR oz. 8 % več kot predhodno leto. Večina ostalih dejavnosti je dosegla NDV na zaposlenega med 40 in 50 tisoč. Najpomembnejša **C Predelovalna dejavnost** je dosegla 49.190 EUR oziroma 2 % nižjo dodano vrednost na zaposlenega glede na predhodno leto. Najnižjo NDV na zaposlenega so dosegli v dejavnostih **R Kulturne, razvedrilne in rekreacijske dejavnosti**, 20.072 EUR ali 40 % več kot predhodno leto. Pod 30 tisoč so imeli NDV na zaposlenega še v dejavnostih: **I**

**Gostinstvo** – 28.656 EUR, **N Druge raznovrstne poslovne dejavnosti** – 28.505 EUR, **S Druge dejavnosti** - 29.153 EUR in **P Izobraževanje** - 26.039 EUR.

# 3 Poslovanje samostojnih podjetnikov v letu 2024

V občini Črnomelj je v letu 2024 **poslovalo 358 samostojnih podjetnikov**, 11 več kot v letu 2023. Devet[9] podjetnikov spada po velikosti med majhne enote. Noben se ne uvršča med srednje ali velike podjetnike, mnogi izvajajo dejavnost sami, brez zaposlenih.

Največ samostojnih podjetnikov, kar 85, je delovalo v dejavnosti **F Gradbeništvo**, 1 več kot preteklo leto. Sledijo **C Predelovalne dejavnosti** z 59 s. p.-ji (enako kot preteklo leto) in **G Trgovina, vzdrževanje in popravila motornih vozil** s 53 s. p.-ji. (4 več kot predhodno leto). 36, enako kot predhodno leto jih je delovalo v dejavnosti **I Gostinstvo**. 10 ali več podjetnikov je poslovalo v dejavnostih **S Druge dejavnosti** (30, enako kot lani), **M Strokovne, znanstvene in tehnične dejavnosti** (29, 4 več kot v letu poprej), **N Druge raznovrstne poslovne dejavnosti** (15, 1 več), **H Promet in skladiščenje** (14, 1 manj kot leto poprej) in **A Kmetijstvo in lov, gozdarstvo, ribištvo** (12 oz. 1 manj). V ostalih dejavnostih je delovalo 8 ali manj s. p.-jev, v nekaterih zgolj eden.

Samostojni podjetniki so zaposlovali so **zaposlovali 356 oseb**, 28 manj kot v letu 2023, kar predstavlja 16,1 % vseh zaposlenih v gospodarskih subjektih s sedežem v občini Črnomelj.

Dejavnost **F Gradbeništvo** je nudila zaposlitev največ delavcem, v njej je bilo zaposlenih 125 oseb oziroma 20 manj kot predhodno leto. Sledijo **G Trgovina, vzdrževanje in popravila motornih vozil**, ki so zaposlovali 67 oseb, enako kot 2023, **I Gostinstvo**, v katerem je bilo zaposlenih 58 oseb (3 manj), **C Predelovalne dejavnosti** s 47 zaposlenimi osebami, 2 manj kot predhodno leto in **A Kmetijstvo in lov, gozdarstvo, ribištvo** z 29 zaposlenimi (2 manj kot v letu poprej).

V dejavnostih D Oskrba z električno energijo, plinom in paro, K Finančne in zavarovalniške dejavnosti, L Poslovanje z nepremičninami, P Izobraževanje ter Q Zdravstvo in socialno varstvo ni bilo zaposlenih oseb pri samostojnih podjetnikih.

Samostojni podjetniki so ustvarili **49 milijonov EUR prihodkov od prodaje**, kar je za 3,9 % oziroma 2 mio EUR manj kot leto poprej. Prihodki od prodaje s. p. v letu 2024 predstavljajo 15,4 % skupne prodaje gospodarskih subjektov, kar je 2,6 odstotne točke več kot v letu 2023.

Največ prihodkov od prodaje so dosegli v dejavnostih **F Gradbeništvo** in so znašali 14,1 mio EUR, kar je za 1,7 mio EUR ali 11 % manj kot leto poprej. V dejavnosti **G Trgovina, vzdrževanje in popravila motornih vozil** so prihodki od prodaje znašali 10,7 mio EUR ali 1 % več kot leta 2023. Sledijo **C Predelovalne dejavnosti** s skoraj 6,7 mio EUR prihodkov od prodaje, kar je za 3 % manj kot predhodno leto. Več kot 3 mio EUR so bili prihodki v dejavnostih **I Gostinstvo** (5,4 mio EUR ali 3 % več), **A Kmetijstvo in lov, gozdarstvo, ribištvo** (4,8 mio EUR ali 10 % manj) in **H Promet in skladiščenje** (3,3 mio EUR prihodkov od prodaje oz. 1 % manj kot predhodno leto). Nad milijon EUR prihodkov od prodaje so dosegli še v

[9] Gozdar, Staša Šolar, s. p.; King, Niko Ninić, s. p.; Lamles, Alojz Lamut, s. p.; Šenica – SEN, Pavel Šenica, s. p.; Sečnja in spravilo lesa, Davor Mušič, s. p.; Blaž Vranešič, s. p.; ŠIK, Silvo Šuštarič, s. p.; Gradbeništvo AEM Muratović, Edina Muratović s. p.; Priprava priložnostnih jedi Špec, Matej Špec, s. p.

dejavnostih **M Strokovne, znanstvene in tehnične dejavnosti,** in sicer 1,1 mio EUR oz. 16 % manj kot predhodno leto. V ostalih dejavnostih so bili prihodki od prodaje pod 1 mio EUR.

**Na tujih trgih** so ustvarili dobrih 5 mio EUR prihodkov od prodaje. V primerjavi z letom 2023 je to za 0,8 mio EUR ali 16,7 % manj. To predstavlja 10,2 % prihodkov od skupne prodaje samostojnih podjetnikov (za 1,56 odstotne točke manj kot v letu 2023) in 4,5 % prodaje na tujih trgih vseh gospodarskih subjektov v občini.

Nad milijon EUR prihodkov na tujih trgih so dosegli v dejavnostih **F Gradbeništvo** (2,1 mio EUR, 20 % manj kot leta 2023) in **A Kmetijstvo in lov, gozdarstvo, ribištvo** (1,1 mio EUR oz. 24 % manj kot predhodno leto). V dejavnostih **C Predelovalne dejavnosti** so na tujih trgih ustvarili 0,9 mio EUR oz. 10 % manj kot predhodno leto. V ostalih so bili prihodki na tujih trgih pod 600 tisoč EUR ali pa jih sploh niso ustvarili.

Ob koncu leta 2024 so imeli samostojni podjetniki v občini **30 mio EUR sredstev oziroma obveznosti do virov sredstev**, kar je za 1 mio EUR ali 3,4 % več kot v letu 2023. Razpolagali so z 11,3 % sredstev med vsemi gospodarskimi subjekti.

Z največ sredstvi oziroma obveznostmi do virov sredstev so, enako kot pretekla leta, razpolagali v dejavnosti **F Gradbeništvo,** 7,38 mio EUR, kar je za 0,5 mio EUR več kot predhodno leto. Sledijo **C Predelovalne dejavnosti** s 6,7 mio EUR sredstev (0,6 mio EUR več od predhodnega leta) in **G Trgovina, vzdrževanje in popravila motornih vozil** s 5,4 mio EUR sredstev (167 tisoč EUR več od predhodnega leta). **I Gostinstvo** je razpolagalo s 3,3 mio EUR sredstev, s 84 tisoč EUR manj kot 2023, **H Promet in skladiščenje** z 2,4 mio EUR sredstev ali 3,3 % več kot predhodno leto in **A Kmetijstvo in lov, gozdarstvo, ribištvo** z 2,2 mio EUR sredstev (273 tisoč EUR ali 11,1 % manj kot 2023). V ostalih dejavnostih so razpolagali z manj kot milijon sredstev ali zgolj nekaj tisoč. Poslovanje s. p. prikazuje Slika 14.

**Neto dodana vrednost na zaposlenega** pri samostojnih podjetnikih je v letu 2024 znašala **22.120 EUR**, kar je 2,5 % več kot predhodno leto. Največja je bila v dejavnostih **D Oskrba z električno energijo, plinom in paro** (51.963 EUR, 60 % manjša), sledi **L Poslovanje z nepremičninami** (34.306 EUR), **H Promet in skladiščenje** (30.823 EUR), **A Kmetijstvo in lov, gozdarstvo, ribištvo** (29.852 EUR) in **F Gradbeništvo** (26.259 EUR). V ostalih dejavnostih je bila NDV na zaposlenega pod povprečjem občine.

**Slika 14:** Poslovanje samostojnih podjetnikov v občini Črnomelj v letih 2014 - 2024

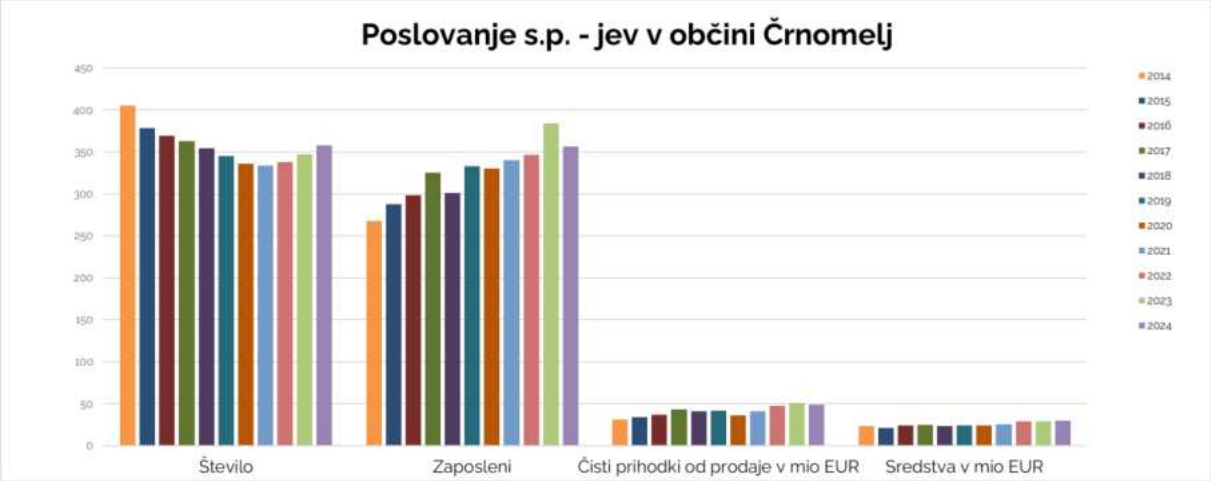


Vir: AJPES, Letna poročila za 2014 – 2024, preračun RIC Bela krajina.

**Povprečna bruto plača** pri samostojnih podjetnikih je v letu 2024 znašala 1.563 EUR, kar je za 46 EUR ali 2,9 % več kot leta 2023. Razkorak med povprečnimi plačami v gospodarskih družbah in pri samostojnih podjetnikih se je povečal za 105 EUR, plače pri s. p. so bile v povprečju 441 EUR nižje kot v gospodarskih družbah.

Najvišje dosežena povprečna bruto plača je bila v **F Gradbeništvo,** znašala je 1.743 EUR in je bila na enaki ravni kot leta 2023. Sledijo **M Strokovne, znanstvene in tehnične dejavnosti**, kjer je znašala 1.611 EUR. V ostalih dejavnostih so bile povprečne plače pod povprečno plačo pri samostojnih podjetnikih v občini. Najnižja je bila v dejavnosti **R Kulturne, razvedrilne in rekreacijske dejavnosti** (1.324 EUR, 7 % več kot predhodno leto) in **A Kmetijstvo in lov, gozdarstvo, ribištvo** (1.352 EUR ali 10 % več kot predhodno leto).

**Pozitiven poslovni izid** (podjetnikov dohodek) je v letu 2024 imelo 315 ali 88 % samostojnih podjetnikov (18 več kot leto poprej). Ustvarili so dobrih **4,1 mio EUR podjetnikovega dohodka**, 0,3 mio EUR ali 9 % več kot predhodno leto. Z negativnim poslovnim rezultatom je poslovalo 43 (12 %) samostojnih podjetnikov, 7 manj kot leta 2023. Ustvarili so 237 tisoč EUR negativnega podjetnikovega dohodka, kar je 137 tisoč EUR manj ali 36,6 % manj kot predhodno leto. **Čisti neto poslovni rezultat** je znašal dobrih **3,9 mio EUR**, 0,5 mio EUR več kot predhodno leto.

Najboljši neto čisti rezultat so ustvarili podjetniki v **F Gradbeništvo**. Znašal je 1,3 mio EUR. Z dobičkom v tej dejavnosti je poslovalo 77 podjetnikov, 8 pa z negativnim izidom. Sledijo **C predelovalne dejavnosti**, ki so ustvarile neto čisti rezultat v višini 677 tisoč EUR. Z dobičkom v tej dejavnosti je poslovalo 53 podjetnikov, 6 z negativnim izidom. **G Trgovina, vzdrževanje in popravila motornih vozil** je ustvarila neto čisti rezultat v višini 471 tisoč EUR (44 podjetnikov v tej dejavnosti je poslovalo s pozitivnim prihodkom in 9 z negativnim). V dejavnosti **G gostinstvo** so ustvarili neto čisti rezultat v višini 327 tisoč EUR, 32 samostojnih podjetnikov je poslovalo s pozitivnim prihodkom, 4 z negativnim. V dejavnostih **H Promet in skladiščenje** pa so ustvarili neto čisti rezultat v višini 258 tisoč EUR, 13 samostojnih podjetnikov je poslovalo s pozitivnim prihodkom, 1 z negativnim. V ostalih dejavnostih so poslovali z manj kot 200 tisoč EUR neto čistim podjetnikovim dohodkom.

Poslovni izid samostojnih podjetnikov v občini Črnomelj od leta 2014 do leta 2024 prikazuje Slika 15.

**Slika 15:** Poslovni izid samostojnih podjetnikov v občini Črnomelj

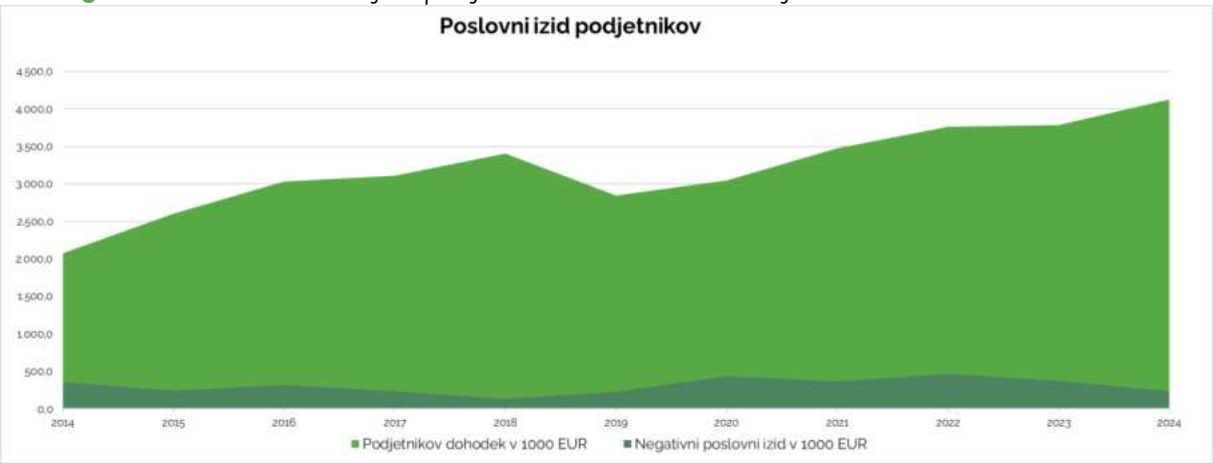


Vir: AJPES, Letna poročila za 2014 – 2024, preračun RIC Bela krajina.

# PRILOGE:

**Priloga 1:** Podatki o poslovanju GD in s. p. v občini Črnomelj za leto 2024 (AJPES)

OBČINA ČRNOMELJ

| Gospodarske družbe in podjetniki | Število | Zaposleni | Prihodki od prodaje v mio EUR | Prihodki na tujih trgih v mio EUR | Sredstva na dan 31.12.2022 v mio EUR |
|---|---|---|---|---|---|
| **s. p.** | **358** | **356** | **49** | **5** | **30** |
| **Mikro** | 224 | 373 | 36 | 5 | 44 |
| **Majhne** | 50 | 837 | 117 | 31 | 99 |
| **Srednje** | 5 | 391 | 62 | 21 | 49 |
| **Velike** | 1 | 255 | 54 | 51 | 44 |
| **Skupaj GD** | **280** | **1.857** | **269** | **107** | **236** |
| **Skupaj GD in s. p.** | **638** | **2.213** | **317,6** | **112,3** | **266** |

Vir podatkov: Letna poročila za leto 2024.

## **Priloga 2**: Podatki o poslovanju GD po panogah v občini Črnomelj v letu 2024 (AJPES)

| Standardna klasifikacija dejavnosti | Število GD | Zaposleni | Prihodki od prodaje (v 1000 EUR) | Prihodki na tujih trgih (v 1000 EUR) | Sredstva na dan 31.12. 2024 (v 1000 EUR) | NDV na zaposlenega (v 1000 EUR) | Povprečna plača v 2024 | Število družb z dobičkom | Indeks 2024/2023 | Znesek čistega dobička v 1000 EUR | Indeks 2024/2023 | Število družb z izgubo | Indeks 2024/2023 | Znesek čiste izgube v 1000 EUR | Indeks 2024/2023 |
|---|---|---|---|---|---|---|---|---|---|---|---|---|---|---|---|
| A Kmetijstvo in lov, gozdarstvo, ribištvo | 2 | 15 | 5.061 | 2.790 | 5.962 | 91.324 | 1.550 | 2 | 100 | 159 | 40 | 0 | - | 0 | - |
| C Predelovalne dejavnosti | 65 | 905 | 110.321 | 68.962 | 98.895 | 49.190 | 2.089 | 49 | 88 | 8.100 | 68 | 14 | 200 | 1.177 | 117 |
| D Oskrba z električno energijo, plinom in paro | 5 | 3 | 1.028 | 0 | 2.247 | 252.647 | 1.560 | 4 | 100 | 169 | 94 | 1 | 100 | 2 | 203 |
| E Oskrba z vodo, ravnanje z odplakami in odpadki, saniranje okolja | 1 | 69 | 6.651 | 0 | 3.101 | 47.953 | 2.562 | 1 | 100 | 35 | 188 | 0 | - | 0 | - |
| F Gradbeništvo | 34 | 213 | 40.383 | 216 | 37.758 | 77.651 | 2.163 | 26 | 108 | 4.843 | 119 | 6 | 86 | 119 | 112 |
| G Trgovina, vzdrževanje in popravila motornih vozil | 52 | 181 | 46.859 | 15.164 | 32.420 | 44.619 | 1.831 | 35 | 100 | 798 | 44 | 16 | 123 | 133 | 106 |
| H Promet in skladiščenje | 22 | 282 | 41.468 | 18.094 | 34.690 | 49.199 | 1.749 | 16 | 100 | 1.353 | 77 | 6 | 120 | 24 | 52 |
| I Gostinstvo | 25 | 70 | 5.441 | 7 | 6.978 | 28.656 | 1.463 | 15 | 107 | 194 | 223 | 10 | 100 | 178 | 27 |
| J Informacijske in komunikacijske dejavnosti | 5 | 3 | 324 | 197 | 437 | 97.631 | 1.448 | 4 | 133 | 177 | 297 | 1 | 100 | 25 | 447 |
| K Finančne in zavarovalniške dejavnosti | 2 | 2 | 367 | 0 | 265 | 169.525 | 1.547 | 2 | 100 | 122 | 95 | 0 | - | 0 | - |
| L Poslovanje z nepremičninami | 6 | 6 | 518 | 132 | 1.719 | 65.165 | 2.267 | 5 | 167 | 100 | 646 | 1 | 50 | 9 | 34 |
| M Strokovne, znanstvene in tehnične dejavnosti | 37 | 59 | 7.401 | 1.730 | 9.414 | 54.837 | 2.183 | 30 | 107 | 898 | 52 | 7 | 100 | 36 | 51 |
| N Druge raznovrstne poslovne dejavnosti | 9 | 33 | 1.215 | 16 | 1.198 | 28.508 | 1.567 | 5 | 125 | 37 | 115 | 3 | 150 | 12 | 13 |
| P Izobraževanje | 4 | 1 | 58 | 0 | 192 | 26.039 | 1.735 | 1 | - | 0 | - | 3 | 75 | 9 | 23 |
| Q Zdravstvo in socialno varstvo | 5 | 10 | 1.094 | 0 | 449 | 58.694 | 2.637 | 4 | 100 | 105 | 94 | 0 | - | 0 | - |
| R Kulturne, razvedrilne in rekreacijske dejavnosti | 3 | 1 | 93 | 6 | 54 | 20.072 | 1.346 | 2 | 200 | 3 | 67 | 1 | 50 | 8 | 37 |
| S Druge dejavnosti | 3 | 5 | 332 | 9 | 180 | 29.153 | 1.642 | 1 | 50 | 15 | 242 | 2 | 200 | 20 | 150 |
| SKUPAJ | **280** | **1.857** | **268.614** | **107.322** | **235.958** | **51.877** | **2.004** | **202** | **102** | **17.107** | **77** | **71** | **113** | **1.754** | **79** |

## **Priloga 3**: Podatki o poslovanju s. p. po panogah v občini Črnomelj v letu 2024 (AJPES)

| Standardna klasifikacija dejavnosti | Število podjetnikov | Zaposleni | Prihodki od prodaje (v 1000 EUR) | Prihodki na tujih trgih (v 1000 EUR) | Sredstva na dan 31.12. 2024 (v 1000 EUR) | NDV na nosilca dejavnosti in njegove zaposlene (v 1000 EUR) | Povprečna plača v 2024 | Število podjetnikov s podjetnikovim dohodkom | Indeks 2024/2023 | Znesek podjetnikovega dohodka 2024 v 1000 EUR | Indeks 2024/2023 | Število podjetnikov z negativnim izidom | Indeks 2024/2023 | Znesek negativnega izida 2024 v 1000 EUR | Indeks 2024/2023 |
|---|---|---|---|---|---|---|---|---|---|---|---|---|---|---|---|
| A Kmetijstvo in lov, gozdarstvo, ribištvo | 12 | 29 | 4.783 | 1.099 | 2.187 | 29.852 | 1.352 | 10 | 100 | 93 | 93 | 2 | 100 | 19 | 289 |
| B Rudarstvo | 1 | 2 | 116 | 0 | 179 | 19.352 | 1.386 | 1 | 100 | 1 | 50 | 0 | - | 0 | - |
| C Predelovalne dejavnosti | 59 | 47 | 6.698 | 906 | 6.691 | 21.546 | 1.488 | 53 | 102 | 688 | 105 | 6 | 120 | 11 | 40 |
| D Oskrba z električno energijo, plinom in paro | 1 | 0 | 83 | 0 | 551 | 51.963 | - | 1 | 100 | 6 | 23 | 0 | - | 0 | - |
| F Gradbeništvo | 85 | 125 | 14.068 | 2.095 | 7.381 | 26.259 | 1.743 | 77 | 103 | 1.345 | 115 | 8 | 160 | 46 | 138 |
| G Trgovina, vzdrževanje in popravila motornih vozil | 53 | 67 | 10.657 | 266 | 5.371 | 21.063 | 1.554 | 44 | 110 | 531 | 91 | 9 | 90 | 60 | 52 |
| H Promet in skladiščenje | 14 | 17 | 3.273 | 356 | 2.425 | 30.823 | 1.513 | 13 | 108 | 278 | 96 | 1 | 50 | 20 | 31 |
| I Gostinstvo | 36 | 58 | 5.412 | 56 | 3.290 | 20.469 | 1.380 | 32 | 110 | 379 | 127 | 4 | 80 | 52 | 116 |
| J Informacijske in komunikacijske dejavnosti | 5 | 2 | 882 | 567 | 270 | 19.703 | 1.474 | 4 | 100 | 71 | 110 | 1 | 100 | 1 | 329 |
| K Finančne in zavarovalniške dejavnosti | 1 | 0 | 65 | 0 | 6 | 10.420 | - | 1 | 100 | 9 | 91 | 0 | - | 0 | - |
| L Poslovanje z nepremičninami | 1 | 0 | 64 | 0 | 202 | 34.306 | - | 1 | 100 | 14 | 109 | 0 | - | 0 | - |
| M Strokovne, znanstvene in tehnične dejavnosti | 29 | 6 | 1.084 | 56 | 596 | 10.630 | 1.611 | 25 | 119 | 182 | 95 | 4 | 100 | 8 | 51 |
| N Druge raznovrstne poslovne dejavnosti | 15 | 2 | 789 | 4 | 399 | 16.779 | 1.456 | 13 | 108 | 196 | 140 | 2 | 200 | 2 | 32 |
| P Izobraževanje | 8 | 0 | 172 | 0 | 64 | 9.901 | - | 8 | 160 | 70 | 174 | 0 | 0 | 0 | 0 |
| Q Zdravstvo in socialno varstvo | 4 | 0 | 139 | 0 | 131 | 16.671 | 1.413 | 3 | 300 | 57 | 381 | 1 | 50 | 6 | 129 |
| R Kulturne, razvedrilne in rekreacijske dejavnosti | 4 | 1 | 256 | 2 | 168 | 18.096 | 1.324 | 2 | 100 | 51 | 90 | 2 | - | 5 | - |
| S Druge dejavnosti | 30 | 2 | 910 | 38 | 381 | 7.003 | 1.504 | 27 | 108 | 158 | 117 | 3 | 75 | 7 | 40 |
| **SKUPAJ** | **358** | **356** | **49.451** | **5.445** | **30.290** | **22.120** | **1.563** | **315** | **108** | **4.129** | **109** | **43** | **98** | **237** | **67** |

**Priloga 4:** Gibanje števila brezposelnih oseb in stopnja brezposelnosti v občinah Bele krajine od januarja 2024 do aprila 2025

| M, L | Črnomelj | | | Metlika | | | Semič | | | Bela krajina | | | Skupaj JV SLO | | Skupaj SLO | |
|---|---|---|---|---|---|---|---|---|---|---|---|---|---|---|---|---|
| | Št. | Stop. | Št. del. aktiv. prebivalstva | Št. | Stop. | Št. del. aktiv. prebivalstva | Št. | Stop. | Št. del. aktiv. prebivalstva | Število brezposelnih | Št. delovno aktivnega prebivalstva | Stopnja brezposelnosti | Št. | Stop. | Št. | Stop. |
| jan.24 | 562 | 8,5 | 6.033 | 325 | 8,0 | 3.759 | 107 | 6,1 | 1.640 | **994** | 11.432 | **8,0** | 3.852 | 5,5 | 51.610 | 5,2 |
| feb.24 | 554 | 8,4 | 6.049 | 320 | 7,8 | 3.771 | 106 | 6,1 | 1.643 | **980** | 11.463 | **7,9** | 3.751 | 5,4 | 49.716 | 5,0 |
| mar.24 | 533 | 8,1 | 6.055 | 317 | 7,7 | 3.782 | 110 | 6,3 | 1.638 | **960** | 11.475 | **7,7** | 3.633 | 5,2 | 46.877 | 4,7 |
| apr.24 | 525 | 8,0 | 6.069 | 310 | 7,6 | 3.784 | 101 | 5,8 | 1.640 | **936** | 11.493 | **7,5** | 3.578 | 5,1 | 45.219 | 4,6 |
| maj.24 | 506 | 7,6 | 6.146 | 297 | 7,2 | 3.837 | 99 | 5,7 | 1.637 | **902** | 11.620 | **7,2** | 3.542 | 5,1 | 44.088 | 4,4 |
| jun.24 | 486 | 7,3 | 6159 | 297 | 7,2 | 3841 | 96 | 5,5 | 1639 | **879** | 11.639 | **7,0** | 3.461 | 4,9 | 43.369 | 4,4 |
| jul. 24 | 483 | 7,3 | 6147 | 308 | 7,4 | 3848 | 92 | 5,3 | 1634 | **883** | 11.629 | **7,1** | 3.559 | 5,1 | 44.384 | 4,5 |
| avg. 24 | 479 | 7,3 | 6125 | 311 | 7,5 | 3824 | 91 | 5,3 | 1633 | **881** | 11.582 | **7,1** | 3.619 | 5,2 | 44.468 | 4,5 |
| sep. 24 | 476 | 7,2 | 6147 | 307 | 7,4 | 3820 | 89 | 5,2 | 1639 | **872** | 11.606 | **7,0** | 3.617 | 5,2 | 43.847 | 4,4 |
| okt. 24 | 489 | 7,3 | 6172 | 313 | 7,6 | 3832 | 88 | 5,1 | 1646 | **890** | 11.650 | **7,1** | 3.679 | 5,2 | 45.463 | 4,6 |
| nov. 24 | 498 | 7,5 | 6167 | 313 | 7,6 | 3832 | 95 | 5,4 | 1649 | **906** | 11.648 | **7,2** | 3.685 | 5,2 | 45.709 | 4,6 |
| dec. 24 | 505 | 7,7 | 6086 | 315 | 7,7 | 3798 | 91 | 5,2 | 1643 | **911** | 11.527 | **7,3** | 3.689 | 5,3 | 47.430 | 4,8 |
| jan. 25 | 521 | 7,9 | 6065 | 321 | 7,8 | 3806 | 93 | 5,4 | 1642 | **935** | 11.513 | **7,5** | 3.885 | 5,6 | 50.148 | 5,1 |
| feb. 25 | 502 | 7,6 | 6083 | 309 | 7,5 | 3821 | 88 | 5,1 | 1648 | **899** | 11.552 | **7,2** | 3.768 | 5,4 | 48.278 | 4,9 |
| mar. 25 | 484 | 7,3 | 6102 | 294 | 7,1 | 3822 | 88 | 5,1 | 1645 | **866** | 11.569 | **7,0** | 3.631 | 5,2 | 45.851 | 4,6 |
| apr. 25 | 462 | 7,0 | 6105 | 282 | 6,9 | 3828 | 88 | 5,1 | 1638 | **832** | 11.571 | **6,7** | 3.538 | 5,1 | 44.355 | 4,5 |

OBČINA ČRNOMELJ

Trg svobode 3, 8340 Črnomelj
obcina@crnomelj.si
www.crnomelj.si

OBČINSKI SVET

# POROČILO O IZVRŠEVANJU PRORAČUNA OBČINE ČRNOMELJ V OBDOBJU JANUAR – JUNIJ 2025

**Avgust 2025**

**KAZALO VSEBINE**


1 UVOD ... 4
2 OBRAZLOŽITEV REALIZACIJE – SPLOŠNI DEL ... 5
A. BILANCA PRIHODKOV IN ODHODKOV ... 5
2.1 POROČILO O REALIZACIJI PREJEMKOV PRORAČUNA ... 5
2.1.1 Davčni prihodki - 70 ... 5
2.1.2 Nedavčni prihodki – 71 ... 6
2.1.3 Kapitalski prihodki - 72 ... 6
2.1.4 Prejete donacije - 73 ... 6
2.1.5 Transferni prihodki - 74 ... 7
2.2 POROČILO O IZDATKIH PRORAČUNA ... 9
2.2.1 Tekoči odhodki – 40 ... 9
2.2.2 Tekoči transferi - 41 ... 9
2.2.3 Investicijski odhodki - 42 ... 10
2.2.4 Investicijski transferi - 43 ... 10
B. RAČUN FINANČNIH TERJATEV IN NALOŽB ... 11
C. RAČUN FINANCIRANJA ... 11
3 OBRAZLOŽITEV REALIZACIJE – POSEBNI DEL ... 12
A Bilanca odhodkov ... 12
1000 OBČINSKI SVET ... 12
2000 NADZORNI ODBOR ... 12
3000 ŽUPAN ... 12
4000 OBČINSKA UPRAVA ... 13
KRAJEVNE SKUPNOSTI ... 20
C Račun financiranja ... 20
4 POROČILO O ZADOLŽEVANJU ... 21
5 POROČILO O VKLJUČEVANJU NOVIH OBVEZNOSTI V PRORAČUN – ODPRTJU NOVIH PODKONTOV ... 21
6 POROČILO O PRENOSU NAMENSKIH SREDSTEV IZ PRORAČUNA PRETEKLEGA LETA ... 21
7 PLAČILO NEPORAVNANIH OBVEZNOSTI IZ PRETEKLIH LET ... 21
7.1 Neplačane obveznosti do dobaviteljev ... 21
7.2 Neplačane kratkoročne obveznosti do uporabnikov EKN ... 21
8 POROČILO O PRERAZPOREDITVAH PRORAČUNSKIH SREDSTEV ... 21
9 SPREMEMBA NEPOSREDNIH UPORABNIKOV MED LETOM ... 22
10 POROČILO O PORABI SREDSTEV PRORAČUNSKE REZERVE ... 22
11 POROČILO O PORABI SREDSTEV SPLOŠNE PRORAČUNSKE REZERVACIJE ... 22
12 POROČILO O IZDANIH IN VNOVČENIH POROŠTVIH TER IZTERJANIH REGRESNIH ZAHTEVKIH IZ NASLOVA POROŠTEV ... 22
13 REALIZACIJA NAČRTA RAZVOJNIH PROGRAMOV ... 22
14 GLAVNA ODSTOPANJA V PRIMERJAVI S SPREJETIM PRORAČUNOM ... 22
15 OCENA REALIZACIJE PRORAČUNA DO KONCA LETA IN PREDLOG POTREBNIH UKREPOV ... 23

## SEZNAM PRILOG

Priloga 1: Poročilo o realizaciji proračuna Občine Črnomelj, I., Splošni del
Priloga 2: Poročilo o realizaciji proračuna Občine Črnomelj, II., Posebni del - prihodki
Priloga 3: Poročilo o realizaciji proračuna Občine Črnomelj, II., Posebni del
Priloga 4: Programska klasifikacija izdatkov občinskega proračuna za obdobje januar – junij 2025
Priloga 5: Funkcionalna klasifikacija izdatkov občinskega proračuna za obdobje januar – junij 2025
Priloga 6: Prerazporeditve postavk proračuna
Priloga 7: Realizacija Načrta razvojnih programov za leto 2025 – polletna realizacija Občine Črnomelj

# 1 UVOD

V 63. členu Zakona o javnih financah (Uradni list RS, št.11/11- uradno prečiščeno besedilo, 14/13 - popr., 101/13, 55/15 - ZFisP, 96/15 - ZIPRS1617, 13/18 in 195/20 - odl.US, 18/23 – ZDU-10, 76/23, 24/25 – ZfisP-1 in 39/25) je določeno, da mora župan v mesecu avgustu poročati o izvrševanju proračuna v prvem polletju tekočega leta. Zakon določa, da poročilo o realizaciji vsebuje realizacijo prejemkov, izdatkov, presežka ali primanjkljaja, zadolževanje in ocenjeno realizacijo do konca leta. Poročilo mora vsebovati tudi podatke o vključitvi novih obveznosti v proračun, prenosu namenskih sredstev iz proračuna preteklega leta, plačilu neporavnanih obveznosti iz preteklih let, prerazporejanju proračunskih sredstev, porabi sredstev proračunske rezerve, morebitnih poroštvih ter razlago glavnih odstopanj v primerjavi s sprejetim proračunom.

Občinski svet je Odlok o proračunu Občine Črnomelj za leto 2025 sprejel na 17. redni seji 19. 12. 2024 in je bil objavljen v Uradnem listu RS, številka 112/2024. V času izvajanja proračuna so nastopile okoliščine, ki so povzročile prilagajanja proračuna. To smo urejali s prerazporeditvami v skladu s 5. členom odloka ter 23. in 24. členom ZIPRS2526 ter s črpanjem sredstev iz naslova splošne proračunske rezervacije. V maju 2025 smo pripravili Rebalans proračuna Občine Črnomelj, ki ga je Občinski svet Občine Črnomelj obravnaval in sprejel na svoji 20. redi seji 29. 5. 2025, Odlok o rebalansu proračuna Občine Črnomelj za leto 2025 pa je bil objavljen v Uradnem listu RS, št. 41/2025.

Podatki o realiziranih prihodkih in odhodkih so izkazani po plačani realizaciji, kar pomeni, da so vključena vsa vplačila in izplačila v obdobju od 1. 1. 2025 do 30. 6. 2025. Predstavljena je realizacija splošnega in posebnega dela proračuna po posameznih proračunskih postavkah z obrazložitvami. Med izvrševanjem proračuna v prvi polovici leta so bile opravljene določene prerazporeditve pravic porabe med proračunskimi postavkami, kar je razvidno iz priloge.

Poročilo o izvrševanju proračuna zajema naslednje podatke:

- **sprejeti rebalans 2025:** proračun, ki ga je Občinski svet sprejel na 20. redni seji,

- **veljavni proračun 2025:** proračun s prerazporeditvami na osnovi 5. člena Odloka o proračunu**,**

- **realizacijo za obdobje od 1. 1. 2025 do 30. 6. 2025:** predstavlja dejansko realizirane prihodke in druge prejemke in dejansko realizirane odhodke in druge izdatke do 30. 6 2025, z vključenimi odhodki splošne proračunske rezervacije, ki so dodeljeni na posamezne proračunske postavke, po kontnem planu,

- **indeks:** primerjava med realizacijo in veljavnim proračunom.

# 2 OBRAZLOŽITEV REALIZACIJE – SPLOŠNI DEL

## A. BILANCA PRIHODKOV IN ODHODKOV

## 2.1 POROČILO O REALIZACIJI PREJEMKOV PRORAČUNA

V splošnem delu proračuna so v bilanci prihodkov in odhodkov na prihodkovni strani prikazani davčni, nedavčni, kapitalski in transferni prihodki ter prejeta sredstva iz EU.

Skupaj so prihodki do 30. 6. 2025 dosegli 31,3 % planiranih prihodkov sprejetega proračuna za leto 2025, kar znaša 8.862.151,83 EUR (od planiranih 28.340.895,00 EUR).

V nadaljevanju je podan grafični in opisni prikaz realiziranih prihodkov do 30. 6. 2025. Graf prikazuje deleže posameznih skupin prihodkov v skupni realizaciji. Največji delež s 70,24 % predstavljajo davčni prihodki, sledijo transferni prihodki in nedavčni prihodki ter sredstva iz državnega proračuna iz sredstev EU, medtem ko kapitalski prihodki predstavljajo 0,99 %, prejete donacije pa 0,23 % vseh realiziranih prihodkov v prvem polletju.

**Graf 1: Delež prihodkov v odstotkih**

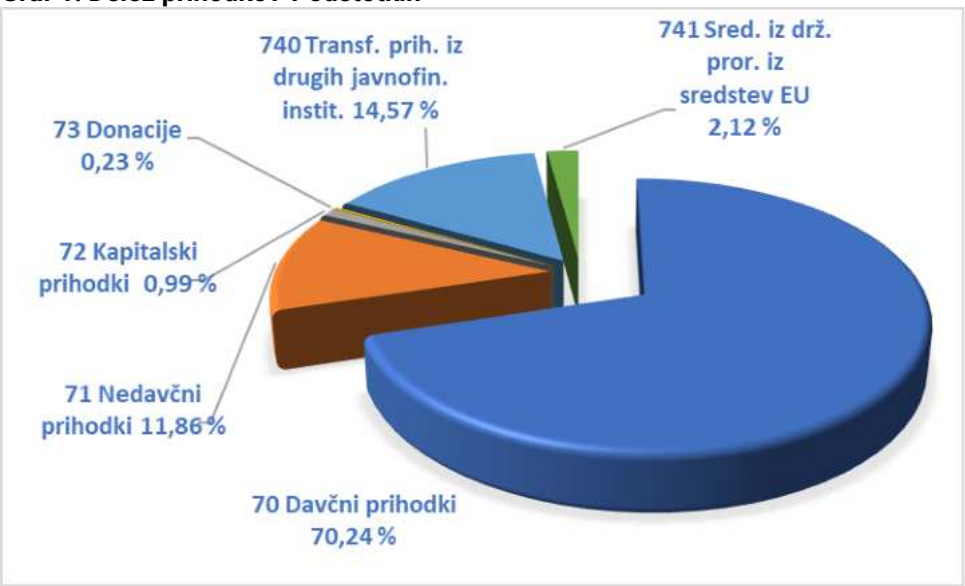


Nizka realizacija kapitalskih prihodkov je posledica odvisnosti od letnega načrta ravnanja s stvarnim premoženjem, predvsem prodaje občinskega premoženja.

### 2.1.1 Davčni prihodki - 70

Davčni prihodki so bili realizirani v višini 6.224.558,66 EUR in obsegajo vsa obvezna nepovratna sredstva v dobro proračuna. Realizacija prihodkov te kategorije je bila 43,5-odstotna. Na realizacijo so najbolj vplivali prihodki iz skupine 700 – Davek na dohodek in dobiček, in sicer dohodnina – odstopljeni vir občinam, ki so bili doseženi v skladu s planiranim. Na podlagi 54. člena ZIPRS2526 je za izračun obsega primerne porabe za leto 2025 upoštevana višina povprečnine 771,33 EUR na prebivalca. Pripadajoči znesek dohodnine občine prejemamo tedensko. V to kategorijo prihodkov so uvrščeni še davki od premoženja, nadomestilo za uporabo stavbnih zemljišč, davki na dediščine in darila, davki na

promet nepremičnin in finančno premoženje ter drugi domači davki na blago in storitve. V prvi polovici leta je bila kategorija 703 – Davki na premoženje realizirana 11,0-odstotno glede na sprejeti plan, vzrok za odstopanje pa je nizka realizacija na postavki planiranih prihodkov od nadomestila za uporabo stavbnega zemljišča, saj je zapadlost plačil po izdanih odločbah v drugi polovici leta. V skupini kontov 704 – Domači davki in storitve je bila skupna realizacija 29,4 %. V skupini kontov 706 - Drugi davki in prispevki je izkazana negativna vrednost v višini -8.027,05 EUR, kar predstavlja nerazporejene davke in prispevke na podlagi poročil s strani UJP.

### 2.1.2 Nedavčni prihodki – 71

Realizacija nedavčnih prihodkov je znašala 1.050.645,54 EUR ali 41,7 % glede na sprejeti plan. Prihodki te kategorije so razdeljeni v pet skupin.

V prvo skupino so uvrščeni prihodki skupine **710** - Udeležba na dobičku in dohodki od premoženja, katerih realizacija je znašala 533.142,34 EUR ali 44,0 % glede na sprejeti plan. Zajeti so prihodki od obresti, prihodki od najemnin za stanovanja in poslovne prostore, prihodki od izplačanih dividend ter prejeta sredstva najemnin za gospodarsko javno infrastrukturo. V prvi polovici leta smo prejeli sredstva iz naslova rudarske koncesnine za izkoriščanje mineralne surovine (dolomit, apnenec) ter prihodke od drugih najemnin in zakupnin, ki so bili realizirani 116,4-odstotno. V drugo skupino (**711** – Takse in pristojbine) so vključeni prihodki od upravnih taks, katerih realizacija je bila 56,6-odstotna. V tretjo skupino (**712**) spadajo prihodki od denarnih kazni, ki vključujejo prihodke od kazni za kršitve predpisov občine (globe) v višini 19.305,35 EUR in nadomestila za degradacijo in uzurpacijo prostora v višini 8.928,17 EUR. Skupna realizacija je bila v primerjavi z veljavnim proračunom 29,7-odstotna. Prihodki iz naslova prodaje blaga in storitev (**713**) v prvi polovici leta niso bili realizirani. Zadnjo skupino predstavljajo drugi nedavčni prihodki (**714**), katerih realizacija je bila 40,3-odstotna glede na sprejeti plan in predstavljajo prejeta sredstva v višini 469.450,58 EUR. Prejeli smo povrnjena sredstva za doplačilo stroškov oskrbe v socialno varstvenih zavodih, prihodke iz naslova takse za obremenitev občinskih cest, prihodke od komunalnih prispevkov, prispevke krajanov za investicije na področju komunalne in cestne infrastrukture (prispevki za izgradnjo vodovoda na Stražnjem Vrhu in za javno razsvetljavo v Ziljah) in druge nedavčne prihodke. V tej kategoriji prihodkov se izkazujejo še prihodki iz naslova postavitve turistične in druge obvestilne signalizacije ter skladno z navodili o vključevanju prihodkov in odhodkov krajevnih skupnosti v občinski proračun tudi lastna sredstva krajevnih skupnosti. V okviru drugih nedavčnih prihodkov so evidentirana tudi sofinancerska sredstva Zdravstvenega doma Črnomelj, namenjena izgradnji urgence in laboratorija, katerih realizacija je v prvem polletju znašala 64,6 %.

### 2.1.3 Kapitalski prihodki - 72

Realizacija kapitalskih prihodkov je v prvi polovici leta 2025 znašala skupno 87.683,00 EUR, kar predstavlja 7,7 % planiranih prihodkov iz tega naslova. V prvi polovici leta je bila realizirana prodaja nepremičnine ter kmetijskih in stavbnih zemljišč. Višjo realizacijo pričakujemo v drugi polovici leta, saj so na osnovi sprejetega Letnega načrta ravnanja z nepremičnim in premičnim premoženjem za leto 2025 v teku postopki za planirane prodaje.

### 2.1.4 Prejete donacije - 73

Z rebalansom proračuna sta Krajevna skupnost Griblje in Krajevna skupnost Tribuče načrtovali skupno 21.000,00 EUR prihodkov iz naslova donacij domačih pravnih in fizičnih

oseb. Od načrtovanega zneska je bilo v prvem polletju realiziranih 20.000,00 EUR, in sicer v celoti pri Krajevni skupnosti Griblje.

### 2.1.5 Transferni prihodki - 74

Transferni prihodki so bili realizirani v skupni višini 1.479.264,63 EUR ali 14,3 % planiranih tovrstnih prihodkov. Kategorija je sestavljena iz transfernih prihodkov iz drugih javnofinančnih institucij in prejetih sredstev iz državnega proračuna iz sredstev proračuna EU.

V prvem polletju je Občina Črnomelj prejela sredstva iz državnega in občinskih proračunov, izkazana v kategoriji prihodkov skupine **740**. Polletna realizacija je bila v primerjavi s veljavnim proračunom 13,6-odstotna.

Za sofinanciranje investicij smo v prvi polovici leta prejeli 36.233,40 EUR, kar predstavlja 0,7 % načrtovanih. V okviru prejetih sredstev iz državnega proračuna za investicije je bila v prvem polletju v celoti realizirana zgolj postavka, vezana na sredstva Ministrstva za okolje in prostor za pripravo Celostne prometne strategije občine Črnomelj, kjer je bila dosežena 100-odstotna realizacija. Realizacija preostalih planiranih investicijskih sredstev je predvidena v drugi polovici leta, po izvedbi del in oddaji zahtevkov za izplačilo. Občina je prejela tudi 32.033,40 EUR sredstev požarne takse, ki so bila prenakazana GZ Črnomelj. V okviru drugih prejetih sredstev iz državnega proračuna za tekočo porabo smo prejeli 742.530,00 EUR za uravnoteženje razvitosti občin in 210.866,00 EUR z Urada RS za narodnosti za podporo stalno naseljene romske skupnosti. Ministrstvo za kmetijstvo, gozdarstvo in prehrano je zagotovilo 84.051,71 EUR, kar predstavlja letno nadomestilo za upravljanje gozdov, prav tako smo prejeli dodatna sredstva za izvajanje zakonskih nalog (25 % SzURO), namenjena zmanjševanju objektivnih razlik, ki vplivajo na prihodke občin, v višini 187.250,00 EUR. Ministrstvo za javno upravo je prispevalo 26.543,78 EUR za sofinanciranje skupne občinske uprave za leto 2024, od tega 1.547,51 EUR za MIR (na osnovi zahtevka, ki se je nanašal na izplačilo plač za december in redne delovne uspešnosti za obdobje junij - december 2023 katerega zapadlost je bila v letu 2024) in 24.996,27 EUR za Skupno občinsko upravo občin Dolenjske in Bele krajine (v nadaljevanju SOU ODBK). Od Urada Vlade RS za oskrbo in integracijo migrantov smo na podlagi izstavljenega zahtevka prejeli sredstva v višini 407,14 EUR. V okviru sredstev, prejetih iz občinskih proračunov, smo v prvi polovici leta skladno s 3. členom Sporazuma o zagotavljanju prostorov in pogojev za delo organa Skupna občinska uprava občin Dolenjske in Bele krajine – za izpostavo Bela krajina prejeli nakazila občin Semič in Metlika, in sicer na podlagi izstavljenih kvartalnih zahtevkov. V letu 2025 je načrtovan tudi prejem sredstev s strani Eko sklada, javnega sklada RS, za Nadomestno gradnjo Osnovne šole Loka, vendar do 30. 6. 2025 sredstva še niso bila realizirana.

Iz sredstev državnega proračuna iz proračuna EU (kategorija **741**) smo v prvi polovici leta prejeli sredstva v skupni višini 187.909,59 EUR, kar pomeni 22,1-odstotno realizacijo. V prvem polletju je bila 100-odstotna realizacija zabeležena iz naslova 7413 Prejeta sredstva proračuna EU za kohezijsko politiko, in sicer za pripravo Celostne prometne strategije občine Črnomelj, ter iz naslova 7416 Druga prejeta sredstva državnega proračuna, iz sredstev proračuna EU, za Izvedbo tehnične posodobitve PIA. Pri ostalih projektih je bila realizacija zaenkrat nižja; pričakovati pa je, da se bo v drugi polovici leta povečala, ob predpostavki uspešnih prijav na razpise in izvajanja projektov v načrtovanem obsegu.

**Tabela 1: Realizacija prihodkov za prvo polletje leta 2025**

| Vrsta prihodkov | Plan 2025 (sprejeti rebalans) | Realizacija 1.1.-30.6.2025 | Indeks |
|---|---|---|---|
| 70 Davčni prihodki | 14.323.175,00 | 6.224.558,66 | 43,46 |
| 71 Nedavčni prihodki | 2.517.096,00 | 1.050.645,54 | 41,74 |
| 72 Kapitalski prihodki | 1.139.900,00 | 87.683,00 | 7,69 |
| 73 Prejete donacije | 21.000,00 | 20.000,00 | 95,24 |
| 74 Transferni prihodki | 10.339.724,00 | 1.479.264,63 | 14,13 |
| **PRIHODKI SKUPAJ** | **28.340.895,00** | **8.862.151,83** | **31,27** |

**Graf 2: Primerjava med sprejetim planom (rebalansom 2025) in realizacijo za prvo polletje**

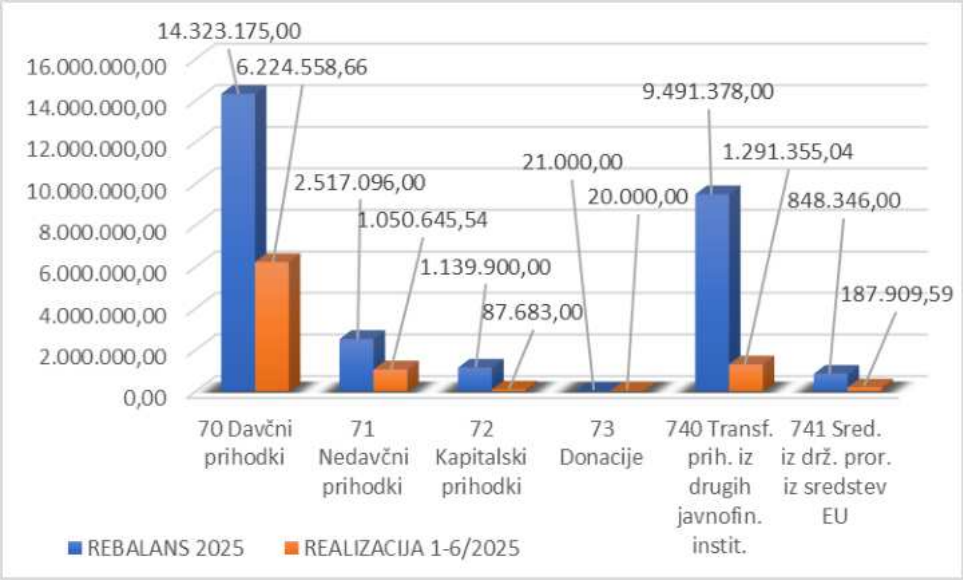

## 2.2 POROČILO O IZDATKIH PRORAČUNA

Izdatki zajemajo tekoče odhodke, tekoče transfere, investicijske odhodke in investicijske transfere. Skupni odhodki iz bilance prihodkov in odhodkov so v obdobju od 1. 1. 2025 do 30. 6. 2025 znašali 9.954.846,48 EUR in so bili realizirani 32,3 % glede na veljavni plan. Iz spodnjega grafa je razviden delež izdatkov v bilanci odhodkov glede na ekonomski namen.

**Graf 3: Izdatki do 30. 6. 2025; delež strukturnih odhodkov po ekonomskih namenih**

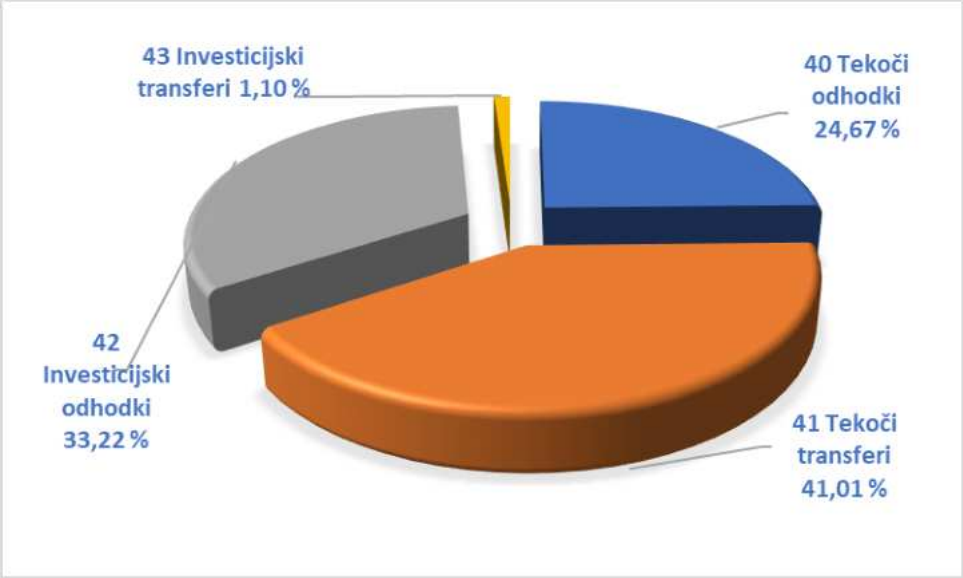


### 2.2.1 Tekoči odhodki – 40

V prvem polletju je realizacija tekočih odhodkov znašala 2.455.491,40 EUR, kar predstavlja 36,3 % planiranih odhodkov. Tekoči odhodki vključujejo plače in druge izdatke za zaposlene, prispevke delodajalca, izdatke za blago in storitve, plačila domačih obresti in porabljena sredstva rezerv. Plače in drugi izdatki za zaposlene so bili izplačani mesečno do 10. v mesecu, skupaj s prispevki za socialno varnost, regresom za prehrano in stroški prevoza na delo in z dela. V maju je bil izplačan regres za letni dopust. Izdatki za blago in storitve so dosegli skupno 1.435.443,88 EUR. Ti odhodki vključujejo pisarniški material, komunalne storitve, energijo, prevozne stroške, službena potovanja, tekoče vzdrževanje, najemnine in druge operativne stroške. V kategorijo tekočih odhodkov se po klasifikaciji vključujejo še sredstva za plačila obresti od najetih kreditov, ki so izkazana v višini 269.522,33 EUR in plačila iz sredstev rezerv, ki so realizirana 6,7-odstotno.

### 2.2.2 Tekoči transferi - 41

Kategorija tekočih transferjev je bila v prvi polovici leta realizirana v skupni višini 4.082.898,33 EUR ali 40,8-odstotno v primerjavi z veljavnim planom. V prvi polovici leta so bila sredstva porabljena za subvencije, transfere posameznikom in transfere neprofitnim organizacijam in ustanovam ter druge tekoče domače transfere (javnim zavodom in izvajalcem javnih služb, ki niso proračunski uporabniki). Največji del tovrstnih odhodkov predstavljajo transferi posameznikom in gospodinjstvom, in sicer 4119 Drugi transferi posameznikom, ki zajemajo regresirane prevoze osnovnošolskih otrok, regresirano oskrbo v splošnih in posebnih zavodih, domsko varstvo in v zavodih za usposabljanje invalidov. Velik del tovrstnih izdatkov predstavljajo tudi tekoči transferi javnim zavodom, ki jih občina kot

ustanoviteljica poravnava na podlagi izstavljenih zahtevkov. Gre za druge tekoče domače transfere, s katerimi se pokrivajo predvsem zakonsko določeni stroški delovanja zavodov na območju občine.

### 2.2.3 Investicijski odhodki - 42

Realizacija investicijskih odhodkov za prvo polletje leta 2025 znaša 3.307.312,90 EUR, kar predstavlja 24,0 % v primerjavi z veljavnim planom. Sredstva so bila namenjena nakupu opreme za potrebe OU, investicijskemu vzdrževanju, nakupu zemljišč, nakupu programske opreme, stroškom študij, projektne dokumentacije in nadzora ter novogradnjam in obnovam.

### 2.2.4 Investicijski transferi - 43

Investicijski transferi predstavljajo nepovratna sredstva in so namenjena plačilu investicijskih odhodkov, to je za nakup ali gradnjo osnovnih sredstev, nabavo opreme in drugih opredmetenih osnovnih sredstev, za investicijsko vzdrževanje, obnove in drugo. Za ta namen je bilo v prvi polovici leta namenjenih skupno 109.143,85 EUR, in sicer javnim zavodom in javnim podjetjem in družbam, ki so v lasti občine. Realizacija do planirane višine se pričakuje do konca leta, ko bodo na osnovi sklenjenih pogodb podani zahtevki in izvedena plačila.

**Tabela 2: Realizacija odhodkov za prvo polletje 2025v primerjavi s sprejetim rebalansom**

| Vrsta odhodkov | Plan 2025 | Realizacija 1.1.-30.6.2025 | Indeks |
|---|---|---|---|
| 40 Tekoči odhodki | 6.784.171,00 | 2.455.491,40 | 36,19 |
| 41 Tekoči transferi | 10.009.928,00 | 4.082.898,33 | 40,79 |
| 42 Investicijski odhodki | 13.787.007,00 | 3.307.312,90 | 23,99 |
| 43 Investicijski transferi | 288.684,00 | 109.143,85 | 37,81 |
| **ODHODKI SKUPAJ** | **30.869.790,00** | **9.954.846,48** | **32,25** |

**Graf 4: Primerjava med sprejetim planom (rebalansom 2025) in realizacijo za prvo polletje**

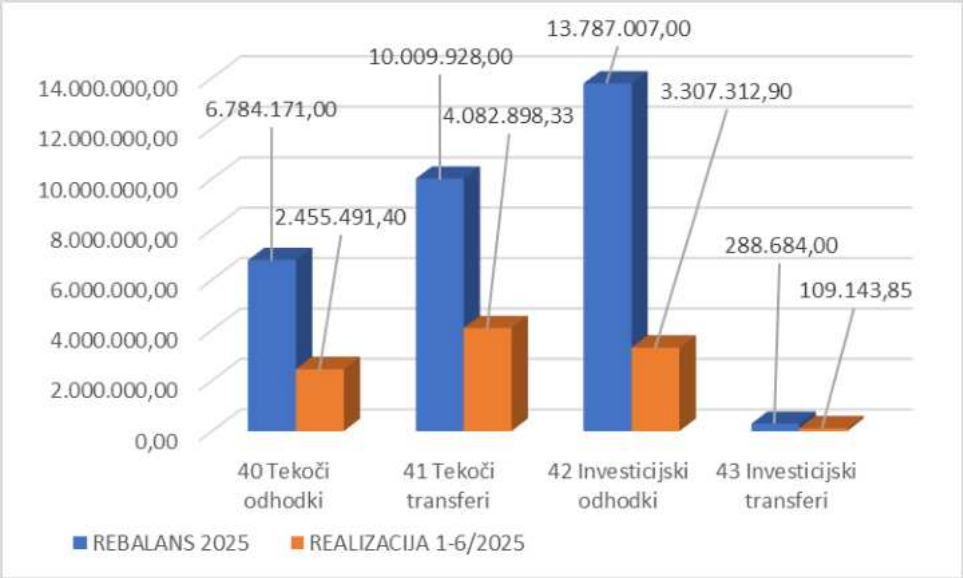

## B. RAČUN FINANČNIH TERJATEV IN NALOŽB

V računu finančnih terjatev in naložb se izkazujejo prejeta vračila danih posojil in prodaja kapitalskih deležev ter dana posojila in povečanje kapitalskih deležev. V sprejetem planu ni bilo predvidenih tovrstnih prihodkov in odhodkov, zato v tabeli ni izkazane realizacije.

## C. RAČUN FINANCIRANJA

V prvem polletju leta 2025 je Občina Črnomelj realizirala predvideno zadolževanje pri poslovni banki v višini 3.600.000,00 EUR.

Občina je odplačala skupno 625.400,05 EUR glavnic od najetih dolgoročnih posojil, od tega 543.442,84 EUR poslovnim bankam in 81.957,21 EUR državnemu proračunu. Vsi obroki so bili poravnani pravočasno in v skladu z anuitetnimi načrti.

V tabeli A je izkazan presežek prihodkov nad odhodki v višini 1.092.964,65 EUR, v tabeli C pa neto odplačilo dolga v višini 625.400,05 EUR, kar predstavlja spremembo stanja na računu v višini 1.881.905,30 EUR.

Splošni del proračuna predstavlja odhodke in izdatke z vidika globalnega preseka po ekonomski klasifikaciji, kar pomeni, da so odhodki istih kategorij združeni z vseh področij porabe. V skladu z zakonodajo so v proračunu izkazana tudi sredstva krajevnih skupnosti. Odhodki so podrobneje prikazani v posebnem delu proračuna (priloga 3), kjer je razvidna vsebina porabe javnofinančnih sredstev in odhodki po področjih proračunske porabe, glavnih programih, podprogramih, proračunskih postavkah, kontih in podkontih.

# 3 OBRAZLOŽITEV REALIZACIJE – POSEBNI DEL

V posebnem delu proračuna so odhodki in drugi izdatki proračuna izkazani po posameznih proračunskih uporabnikih, kot sledi.

## A Bilanca odhodkov

- Občinski svet,
- Nadzorni odbor,
- Župan,
- Občinska uprava,
- Krajevne skupnosti (Adlešiči, Butoraj, Črnomelj, Dobliče, Dragatuš, Griblje, Kanižarica, Petrova vas, Sinji Vrh, Stari trg, Talčji Vrh, Tanča Gora, Tribuče, Vinica).

### 1000 OBČINSKI SVET

V prvem polletju je realizacija porabe za proračunskega uporabnika Občinski svet znašala 60.929,03 EUR, kar predstavlja 51,2 % veljavnega plana. Sredstva so bila namenjena stroškom dela občinskega sveta (nadomestilo za opravljanje funkcije), izplačilo sejnin udeležencem odborov in komisij, za financiranje političnih strank in za izdatke za reprezentanco.

Iz GPR, ki se nanaša na mednarodno sodelovanje, sta bila poravnana članarina EZTS (Evropsko združenje za teritorialno sodelovanje) in stroški v okviru sodelovanja s Hrvaško.

V okviru GPR 0403 - Druge skupne administrativne službe je izkazana poraba sredstev za objave občinskih predpisov in za vzdrževanje spletne strani, za stroške ob občinskem prazniku ter za izdelavo plaket in priznanj. V obravnavanem obdobju je bila plačana tudi polletna članarina Skupnosti občin Slovenije v višini 1.675,79 EUR.

### 2000 NADZORNI ODBOR

Realizacija sredstev, porabljenih za Nadzorni odbor, je v prvi polovici leta znašala 7.286,81 EUR, kar pomeni 37,1 % sprejetega plana. Izkazana so porabljena sredstva za izplačana nadomestila za opravljanje funkcije članom Nadzornega odbora ter za storitve izvedbe notranjega nadzora v letu 2024.

### 3000 ŽUPAN

V prvih šestih mesecih leta realizacija znaša 68.520,51 EUR ali 38,1 % glede na veljavni plan. V skladu z veljavno zakonodajo so bila sredstva porabljena za izplačilo plače in drugih izdatkov ter prispevkov delodajalca za župana ter za plačilo za nepoklicno opravljanje funkcije podžupanov. Skupaj z izplačilom plače so bili županu izplačani tudi stroški prehrane med delom, v maju pa je bil izplačan regres za letni dopust.

V okviru materialnih stroškov so bila sredstva porabljena za stroške reprezentance, prevozov, dnevnic in drugih izdatkov za službena potovanja. Za stroške oglaševalskih storitev je bilo namenjeno 3.035,36 EUR. Sredstva pokroviteljstva občine za leto 2025 bodo na osnovi razpisa in sklenjenih pogodb realizirana v drugi polovici leta.

## 4000 OBČINSKA UPRAVA

Občinska uprava je opredeljena kot enotna občinska uprava. Skupna realizacija je v obdobju od 1. 1. 2025 do 30. 6. 2025 znašala 9.710.473,16 EUR ali 32,3 % glede na veljavni plan. V skladu z Zakonom o izvrševanju proračunov Republike Slovenije za leti 2025 in 2026 (ZIPRS2526), na podlagi 5. člena Odloka o proračunu Občine Črnomelj za leto 2025 in na podlagi Sklepov o prerazporeditvi pravic porabe proračunskih sredstev so bile opravljene prerazporeditve med postavkami, kar je razvidno iz stolpca »veljavni proračun«. Tabela prerazporeditev je priloga 6.

Odhodki so prikazani po naslednjih področjih porabe:

### 02 Ekonomska in fiskalna administracija

V prvi polovici leta je bilo za to področje porabljeno 26.979,82 ali 41,9 % glede na veljavni plan. Sredstva so bila porabljena za plačilo storitev UJP in bančne storitve, stroške izdanih projektnih pogojev in soglasij ter stroške vodenja evidenc komunalne infrastrukture. Za stroške zbrane takse za odlaganje odpadkov in odpadno vodo v prvi polovici leta nismo prejeli računa. Postavka, namenjena vračilu preveč vplačanih dajatev, je bila realizirana v višini 373,10 EUR, vključuje pa vračila upravne takse.

### 04 Skupne administrativne službe in splošne javne storitve

Skupna višina porabljenih sredstev za to področje je v prvi polovici leta znašala 3.972,56 EUR ali 3,0 % v primerjavi s sprejetim planom. Porabljena sredstva so bila namenjena plačilu notarskih stroškov in odvetniških storitev pri zastopanju v postopkih, v katerih je občina udeležena.

### 06 Lokalna samouprava

Področje izkazuje porabo sredstev za delovanje občinske uprave, za kar je bilo v prvem polletju porabljeno skupno 1.244.113,47 EUR ali 49,4 % glede na veljavni plan.

Podprogram, ki se nanaša na administracijo občinske uprave, je bil realiziran v višini 1.216.300,36 EUR ali 50,5-odstotno glede na veljavni plan.

V skladu z veljavno zakonodajo s področja plač v javnem sektorju in kadrovskim načrtom so bila sredstva v prvi polovici leta 2025 namenjena izplačilom plač in drugih izdatkov zaposlenim v občinski upravi. Plače so bile redno izplačane do 10. v mesecu za pretekli mesec, skupaj s povračili stroškov prehrane in prevoza ter plačili prispevkov za socialno varnost in premij za kolektivno dodatno pokojninsko zavarovanje. V mesecu maju je bil zaposlenim izplačan regres za letni dopust v višini 1.341,61 EUR na zaposlenega. Realizirano je bilo tudi izplačilo ene jubilejne nagrade za 20 let delovne dobe v javnem sektorju ter dodatek za redno delovno uspešnost za obdobje julij – december 2024. Sredstva so bila porabljena tudi za materialne stroške občinske uprave, ki vključujejo stroške elektrike, komunalnih storitev, ogrevanja, poštnine, vzdrževanja objektov in opreme, izobraževanj, službenih potovanj, vzdrževanja vozil, pisarniškega materiala, založniških in tiskarskih storitev, čiščenja in varovanja ter za druge operativne odhodke. Poleg tega so bila sredstva namenjena plačilom stroškov konferenc in seminarjev ter tekočemu vzdrževanju poslovnih prostorov in stavb. Sofinanciranje SOU ODBK je bilo v prvi polovici leta realizirano v višini 42,4 % za stroške dela (plače in prispevki) ter 88,4 % za materialne stroške glede na sprejeti proračun.

V drugem podprogramu, namenjenemu razpolaganju in upravljanju s premoženjem, potrebnim za delovanje občinske uprave, je dosežen 24,9-odstotni delež realizacije. Največ sredstev je bilo v prvi polovici leta namenjenih za nakup strojne računalniške opreme ter za investicijsko vzdrževanje poslovnih prostorov in stavb, in sicer predvsem za gradbena dela v pisarni, ki jo uporabljajo zaposleni v SOU ODBK – Izpostava Bela krajina.

**07 Obramba in ukrepi ob izrednih dogodkih**

To področje porabe je doseglo 26,6-% realizacijo rebalansa proračuna za leto 2025.

V prvem polletju leta 2025 so bila sredstva v prvem podprogramu porabljena za redno dejavnost na področju delovanja civilne zaščite. To vključuje refundacije stroškov dela zaradi usposabljanja članov civilne zaščite (CZ), stroške usposabljanja ekip CZ, zavarovalne premije, vzdrževanje AED naprav ter stroške projekta Interreg – Hitro 2. Realizacija porabe sredstev za sofinanciranje delovanja Enote reševalnih psov, nakup opreme za potrebe civilne zaščite ter vzdrževanje zaklonišč je predvidena v drugi polovici leta 2025.

V drugem podprogramu, ki se nanaša na delovanje sistema za zaščito, reševanje in pomoč, je izkazana poraba sredstev za tekoče vzdrževanje opreme, za redno dejavnost (stroški zdravniških pregledov in usposabljanja članov). Izkazana je tudi realizacija sredstev, namenjenih izobraževanju za mlade gasilce in delovanju Gasilske zveze. Skladno s sprejetim planom so bila porabljena tudi sredstva za nakup gasilske opreme v višini 95.923,08 EUR. Prejeta sredstva požarne takse, ki je namenski prihodek, v višini 32.033,40 EUR so bila nakazana Gasilski zvezi. Na vseh ostalih planiranih postavkah v prvi polovici leta ni bilo realizacije, le-ta bo predvidoma do konca leta.

**08 Notranje zadeve in varnost**

V obravnavanem obdobju je bila realizacija za področje prometne varnosti 68,1-odstotna. Sredstva so bila namenjena izvedbi programa prometne varnosti na osnovnih šolah v občini ter nakupu dežnih plaščev, odsevnih kap in rutk za otroke.

**10 Trg dela in delovni pogoji**

Za izvajanje javnih del, ki se izvajajo na področju komunalne dejavnosti in na področju družbenih dejavnosti, je bilo v obravnavanem obdobju namenjenih skupno 36.707,74 EUR oz. 41,6 % glede na sprejeti plan. Sredstva se namenjajo izvajalcem javnih del na podlagi podpisanih pogodb in poslanih zahtevkov.

**11 Kmetijstvo, gozdarstvo in ribištvo**

Realizacija na področju kmetijstva, ki obsega štiri glavne programe, je znašala skupno 72.191,37 EUR ali 11,7 % glede na veljavni plan.

V okviru GPR 1102, ki se nanaša na program reforme kmetijstva in živilstva, je izkazana poraba sredstev za stroške prevoza mleka iz odročnih krajev. Za razvoj in prilagajanje podeželskih območij je bila v prvi polovici leta realizacija sredstev dosežena v višini 6,6 % glede na veljavni proračun. Sredstva so bila porabljena za gramoziranje javno dostopnih nekategoriziranih poti v posameznih krajevnih skupnostih, del sredstev pa je bil namenjen tudi izdelavi DIIP za projekt CLLD, kritju stroškov delovanja mestne tržnice ter izvedbi projekta Črnomaljske akcije.

V okviru podprograma zemljiških operacij so sredstva namenjena sofinanciranju urejanja kmetijskih zemljišč (male agromelioracije) na osnovi razpisa. Realizacija do planiranih vrednosti je predvidena v drugi polovici leta. V okviru istega podprograma so načrtovana tudi sredstva za vzdrževanje komasacijskih in agromelioracijskih območij ter sredstva podpore za tekoče poslovanje v primarni kmetijski proizvodnji, katerih poraba je prav tako predvidena v drugi polovici leta.

V istem področju, v okviru GPR 1103, je izkazana še poraba sredstev za stroške oskrbe živali zaradi nevarnosti okužb in stroške sofinanciranja sterilizacije in kastracije mačk in psov, ki se dodeljujejo na osnovi javnega razpisa.

V okviru GPR 1104, ki se nanaša na gozdarstvo, je zabeležena 15,5-odstotna realizacija, nanaša pa se na vzdrževanje gozdnih cest ter na projekt Izgradnja gozdne ceste Tančegorski ovinek – Razvaje.

V GPR 1105, ki se nanaša na dejavnost ribištva, realizacije v prvem polletju ni bilo.

Na planiranih postavkah, pri katerih v prvi polovici leta ni bilo realizacije, je ta predvidena v drugi polovici leta na osnovi razpisov za sofinanciranje posameznih programov, podpisanih pogodb in zahtevkov ter izvedenih ostalih planiranih storitev.

**13 Promet, prometna infrastruktura in komunikacije**

Področje obsega dva glavna programa: GPR 1302 Cestni promet in infrastruktura in GPR 1306 Telekomunikacije in pošta. Skupna realizacija za prvo polletje leta znaša 437.177,90 EUR, kar predstavlja 22,8 % glede na veljavni plan.

V okviru GPR 1302 Cestni promet in infrastruktura so bile izvedene različne aktivnosti za vzdrževanje in izboljšanje cestne infrastrukture. Za tekoče vzdrževanje lokalnih cest, kar vključuje popravila in redno vzdrževanje, je bilo porabljenih 162.440,40 EUR, s tem pa se zagotavlja varnost in prevoznost lokalnih poti. Drugi podprogram, namenjen investicijskemu vzdrževanju in gradnji občinskih cest, je bilo realiziranih 133.620,15 EUR. Podprogram, ki se nanaša na urejanje cestnega prometa, je v prvi polovici leta dosegel 22,7-odstotno realizacijo. Ta sredstva so bila namenjena za ureditev in vzdrževanje prometne in neprometne signalizacije v občini, najemnini za parkirišče na Kolodvorski ulici ter Občinski celostni prometni strategiji občine Črnomelj. Na vseh ostalih planiranih postavkah v tem podprogramu je realizacija predvidena do konca leta. V okviru podprograma za cestno razsvetljavo je bilo v prvi polovici leta porabljenih 100.920,56 EUR. Ta sredstva so bila namenjena za stroške tokovine javne razsvetljave (36.021,18 EUR), plačilo koncesionarju za posodobitev javne razsvetljave v občini (27.506,36 EUR), za vzdrževanje javne razsvetljave (13.395,05 EUR) ter ureditev razsvetljave na lokacijah: Srednji Radenci, Sodevci, Tribuče in Zilje ter zamenjavi in postavitvi solarnih svetilk na avtobusnih postajališčih Žuniči, Srednje Zilje in Dolenjci, v skupni višini 23.997,97 EUR.

Pod GPR 1306 Telekomunikacije in pošta so bila v prvi polovici leta poravnana sredstva v višini 374,40 EUR za naročnino in vzdrževanje Wi-Fi točk v občini. Ta sredstva omogočajo dostop do brezžičnega interneta na javnih mestih, kar je pomembno za povečanje digitalne povezanosti in dostopnosti informacij za občane in obiskovalce.

## 14 Gospodarstvo

Področje gospodarstva obsega dva glavna programa, za kar je bilo v prvi polovici leta porabljenih skupno 335.483,28 EUR ali 21,5 % planiranih izdatkov za to področje.

Realizacija GPR 1402 - Pospeševanje in podpora gospodarski dejavnosti je znašala 254.431,81 EUR ali 31,8 % glede na veljavni plan. Najvišja realizacija v prvem polletju je bila zabeležena na proračunskih postavkah, namenjenih RIC Bela krajina. Sredstva so bila porabljena za plače, prispevke in premije dodatnega kolektivnega zavarovanja zaposlenih, za pokrivanje materialnih stroškov, stroškov delovanja Podjetniškega inkubatorja, za investicijsko vzdrževanje stavb v upravljanju, izvedbo aktivnosti v okviru projekta Pokolpje ter za investicijsko vzdrževanje prostorov inkubatorja. Sredstva so bila na podlagi sklenjenih pogodb namenjena tudi RC Novo mesto za sofinanciranje dejavnosti spodbujanja regionalnega razvoja in za izvajanje garancijske sheme. Na ostalih postavkah v prvi polovici leta ni izkazane realizacije, le-ta je predvidena do konca leta. V drugi polovici leta bodo na osnovi razpisa in podpisanih pogodb upravičencem dodeljena tudi sredstva za pospeševanje podjetništva.

Za drugi GPR (1403), ki se nanaša na promocijo Slovenije, razvoj turizma in gostinstva, je bilo v obravnavanem obdobju porabljeno 81.051,47 EUR, kar pomeni 10,6 % glede na veljavni plan. V okviru podprograma za promocijo občine je bil del sredstev namenjen promocijskim dejavnostim Občine Črnomelj za promocijski material in oglaševanje, preostanek sredstev pa je bil realiziran na postavkah za RIC Bela krajina, in sicer za plače in druge stroške zaposlenih v okviru DMO. V drugem podprogramu, ki je namenjen spodbujanju razvoja turizma in gostinstva, so sredstva porabljena za vzdrževanje in upravljanje polnilne postaje, vodno povračilo za vstopno izstopna mesta za leto 2025 ter za načrte in dokumentacijo projekta Ureditev ob reki Lahinji in Dobličici v mestnem jedru – Vstopno izstopna mesta za plovbo. Realizacija je izkazana tudi na projektu Po poteh skrivnostnega obiskovalca (Črnomelj iz vode – 1. faza). Na ostalih planiranih postavkah je na podlagi podpisanih pogodb in ob izpolnjenih pogojih za nakazilo ter izvedenih aktivnosti realizacija predvidena v drugi polovici leta.

## 15 Varovanje okolja in naravne dediščine

V prvi polovici leta 2025 je bilo za področje varovanja okolja in naravne dediščine porabljenih 348.166,11 EUR, kar predstavlja 24,8 % sprejetega proračuna. Področje zajema en glavni program in tri podprograme.

Za podprogram zbiranja in ravnanja z odpadki je bilo porabljenih 55.286,07 EUR. Realizacija je bila dosežena na vseh postavkah znotraj podprograma, pri čemer je bilo največ sredstev namenjenih obnovitvenim in razširitvenim investicijam CeROD ter ureditvi EKO otokov, za nabavo posod za biološke odpadke.

Podprogram ravnanja z odpadno vodo je do sedaj realiziral 22,2 % sredstev, ki so bila namenjena subvencijam omrežnin, investicijskemu vzdrževanju kanalizacijske opreme, rekonstrukciji kanalizacijskega omrežja, subvencijam za male čistilne naprave ter za druge storitve in dokumentacijo za kanalizacijo in čistilne naprave v občini. Na teh postavkah se pričakuje večja realizacija v drugi polovici leta, ko bodo potekale planirane investicije in rekonstrukcije.

V okviru podprograma Izboljšanje stanja okolja so bila sredstva v višini 42.481,90 EUR namenjena RIC Bela krajina za stroške plač in upravljanja KP Lahinja. 5.464,41 EUR je bilo

porabljeno za namen varstva okolja v sklopu vsakoletne čistilne akcije. Poraba sredstev, namenjenih odvozu odpadkov v času turistične sezone in na ostalih postavkah znotraj tega podprograma se pričakuje v drugi polovici leta.

**16 Prostorsko planiranje in stanovanjsko komunalna dejavnost**

Skupno je bilo za področje realizirano 626.786,92 EUR, sredstva pa so bila namenjena za štiri glavne programe.

Pod GPR 1602 – Prostorsko in podeželsko planiranje in administracija je bilo porabljenih 70.418,14 EUR, kar predstavlja 17,7 % načrtovanih sredstev. Sredstva so bila namenjena kritju stroškov vodenja katastra GJI, pripravi strateških prostorskih aktov ter ureditvi odprtih javnih površin. Ta vključujejo sodelovanje krajinskega arhitekta, odvoz vejevja, nabavo sadik ter nakup urbane opreme, kot so klopi in koši.

V okviru GPR 1603 – Komunalna dejavnost je bilo realiziranih 484.324,04 EUR, kar je 29,0 % letnega proračuna. Sredstva so bila porabljena za subvencije omrežnin, rekonstrukcije vodovodnega omrežja (Esol – Vražji kamen, premik in obnova DSO Črnomelj, Dragatuš, Mavrlen, Suhor – krak Burgar in premik vodovoda na Tanči Gori), za sofinanciranje prevoza pitne vode ter za investicijsko vzdrževanje opreme in objektov. Prav tako so bila sredstva uporabljena za vzdrževanje grobišč in pokopališč, vzdrževanje mestne infrastrukture ter čiščenje javnih sanitarij.

Za GPR 1605 – Spodbujanje stanovanjske gradnje je bilo porabljenih 32.491,51 EUR, kar predstavlja 16,3 % načrtovanih sredstev. Ta sredstva so bila namenjena tekočemu vzdrževanju stanovanj, mesečnim vplačilom v rezervni sklad ter podpori mladim pri reševanju stanovanjskega problema.

V okviru GPR 1606 – Upravljanje in razpolaganje z zemljišči je bilo realiziranih 39.533,23 EUR, kar je 7,8 % letnega proračuna. Za urejanje občinskih zemljišč je bilo v prvi polovici leta porabljeno 29.022,00 EUR, od tega največji delež za druge stroške urejanja kmetijskih zemljišč, ki zajemajo cenitve in geodetske odmere zemljišč. Na osnovi sprejetega letnega načrta pridobivanja nepremičnin je bil v prvi polovici leta realiziran nakup kmetijskih in stavbnih zemljišč in stavb v skupni višini 10.531,23 EUR ali 2,6 % vseh predvidenih nakupov.

**17 Zdravstveno varstvo**

Področje zdravstva je bilo realizirano v skupni višini 448.644,07 EUR. GPR, ki se nanaša na primarno zdravstvo, je bil realiziran 11,6-odstotno, sredstva pa so bila namenjena poravnavi stroškov energetskega knjigovodstva ZD Črnomelj in stroškom udeležbe na doseženih prihrankih koncesionarju. Na planiranih postavkah, ki se nanašajo na projekt dozidave ZD Črnomelj – urgenca in laboratorij, je izkazana realizacija v višini 443.273,39 EUR, kar predstavlja 11,5 % vrednosti celotnega projekta v letu 2025. Projekt je še v teku, zato višjo realizacijo sredstev pričakujemo v drugi polovici leta.

**18 Kultura, šport in nevladne organizacije**

V področje so po klasifikaciji vključeni štiri glavni programi, za kar je bilo v prvem polletju leta porabljenih skupno 912.353,32 EUR ali 31,2 % glede na veljavni proračun.

Za prvi GPR (1802), ki se nanaša na ohranjanje kulturne dediščine, je bilo porabljenih 417.965,46 EUR ali 30,4 % planiranih odhodkov. Sredstva so se zagotavljala za stroške plač

in drugih izdatkov Mestne muzejske zbirke ter za projekt obnove črnomaljskega gradu »Branilci krone in meja«. Del sredstev je bil namenjen sofinanciranju uporabe prostorov v Pastoralnem centru ter stroškom obratovanja Mestne muzejske zbirke in zakladnice. Na vseh ostalih planiranih postavkah v prvi polovici leta ni izkazane realizacije, le-ta je do planirane višine predvidena v drugi polovici leta, ko se bodo izvajali projekti in bodo zapadle obveznosti za plačilo. Iz podprograma 18029002 - Premična kulturna dediščina so se v prvi polovici leta zagotavljala sredstva Belokranjskemu muzeju Metlika (na osnovi pogodbe) za materialne stroške, RIC Bela krajina za stroške obratovanja in izvajanja dejavnosti rudniškega muzeja. Prav tako je bila poravnana letna dotacija za sodelovanje v projektu »Družina mest kostanjeviškega mestnega prava« Galeriji Božidarja Jakca.

Programi v kulturi (GPR 1803) so bili v prvi polovici leta 2025 realizirani v višini 373.769,71 EUR, kar predstavlja 34,9 % sprejetega plana. Zagotovljena so bila sredstva za plače in druge izdatke zaposlenih, prispevke delodajalca, materialne stroške in nabavo opreme za Knjižnico Črnomelj. Sredstva so bila namenjena tudi za nabavo knjižničnega gradiva in za sofinanciranje projektov, vključno s stroški Bibliobusa in strokovnega izobraževanja zaposlenih. Za investicijsko vzdrževanje Knjižnice Črnomelj je bilo porabljenih le 9,0 % od planiranih sredstev, preostala sredstva bodo realizirana v drugi polovici leta 2025. Sredstva za sanacijo stavbe bivšega Dijaškega doma so bila v prvi polovici leta realizirana v manjšem obsegu. V nadaljevanju istega glavnega programa je izkazana še poraba sredstev za stroške osrednjih prireditev ob državnih praznikih (Prešernov dan, dan upora proti okupatorju, dan samostojnosti in enotnosti), stroške drugih prireditev (prireditve ob dnevu slovensko-britanskega prijateljstva, dan Zemlje), sredstva za sofinanciranje projektov in organiziranje dogodkov ZIK-u in sredstva za plače in druge izdatke zaposlenih v ZIK Črnomelj. Za ljubiteljsko kulturo smo v obravnavanem obdobju realizirali skupno 21.417,29 EUR, in sicer za stroške obratovanja Špeličeve hiše, sofinanciranje ljubiteljske kulturne dejavnosti na območju občine Črnomelj in za sofinanciranje plače strokovnega sodelavca ter druge odhodke s področja kulture (stroški elektrike in ogrevanja cerkve Sv. Duha, stroški čiščenja zakladnice, članarina Združenju zgodovinskih mest Slovenije). Sofinanciranje dejavnosti in programov JSKD zapade v drugo polovico leta 2025. Iz podprograma, namenjenega medijem in avdiovizualni kulturi, so bili v skladu s sprejetim planom poravnani stroški izdaje in raznosa časopisa Belokranjec, sofinanciranje regionalnega TV programa Vaš kanal in sofinanciranje radia Odeon. Za podprogram Drugi programi v kulturi so sredstva porabljena za plače in druge izdatke zaposlenim ter za stroške obratovanja in za izvajanje aktivnosti Spominske hiše Otona Župančiča, ki jo ima v upravljanju RIC Bela krajina.

Za sofinanciranje drugih društev, neprofitnih organizacij in ustanov v okviru GPR 1804 bodo sredstva na podlagi razpisa in sklenjenih pogodb realizirana predvidoma v drugi polovici leta.

Za GPR 1805 - Šport in prostočasne aktivnosti je bilo v prvih šestih mesecih porabljenih 120.618,15 EUR ali 25,8 % planiranih odhodkov za te namene. Na osnovi razpisa je bila realizirana postavka za sofinanciranje športnih programov v višini 105.000,00 EUR ali 91,3 %, ravno tako je bil del sredstev namenjen sofinanciranju uporabe telovadnice pri OŠ Mirana Jarca in športne dvorane pri Srednji šoli Črnomelj, realiziran pa je bil tudi del sredstev, namenjen vzdrževanju igrišč, in sicer za sanacijo košev na igrišču v Dragatušu ter za zamenjavo reflektorjev na nogometnem igrišču Vražji kamen. V zadnjem podprogramu, ki se nanaša na programe za mladino, v prvem polletju ni izkazana poraba sredstev. Na vseh ostalih postavkah bo realizacija predvidoma do konca leta.

## 19 Izobraževanje

Področje izobraževanja je po klasifikaciji razdeljeno v štiri glavne programe, za kar je bilo v prvi polovici leta 2025 realiziranih skupno 4.469.519,49 EUR.

Prvi GPR 1902, ki se nanaša na varstvo in vzgojo predšolskih otrok, izkazuje porabo sredstev v višini 1.554.059,36 EUR ali 49,6 % glede na veljavni plan. Sredstva so bila namenjena za poravnavo stroškov varovanja in zavarovanja vrtcev, plačila razlike med ekonomsko ceno in plačili staršev vrtcem v občini in izven občine, stroškov VVD, ki niso zajeti v ekonomski ceni, in stroškov bolnišnične vzgojiteljice. Na osnovi podpisanih pogodb in zahtevkov je bil v prvi polovici realiziran del sredstev za nabavo opreme vrtcev, razlika je predvidena do konca leta.

Za primarno in sekundarno izobraževanje je bilo v prvi polovici leta porabljenih 2.558.617,74 EUR ali 44,4 % glede na sprejeti proračun. Zagotavljala so se sredstva za materialne stroške šolam v višini 428.943,70 EUR, sredstva za plače in druge izdatke zaposlenim ter prispevke delodajalca šolam za izvajanje dodatnega programa in stroške delovanja Posvetovalnice za otroke in starše. V kategoriji investicijskih odhodkov so bili poravnani stroški udeležbe na doseženih prihrankih, stroški obnove in dograditve OŠ Dragatuš in stroški nadomestne gradnje OŠ Loka. Na podlagi podpisanih pogodb in poslanih zahtevkov s strani osnovnih šol bo realizacija postavk za sofinanciranje nabave opreme in investicijskega vzdrževanja do planirane višine v drugi polovici leta. Za podprogram glasbenega šolstva je bilo v obdobju januar – junij 2025 porabljenih 56.693,67 EUR, realizacija pa se nanaša na zagotavljanje sredstev za plače in druge izdatke za zaposlene ter prispevke za hišnika (za del, ki ga ne zagotavlja ministrstvo) in za materialne stroške.

V okviru drugih izobraževalnih programov so bila realizirana sredstva v skupni višini 20.896,57 EUR, ki so bila namenjena dejavnosti izobraževanja odraslih (plače in drugi izdatki), ki ga izvaja ZIK Črnomelj.

Za program pomoči šolajočim je bilo realiziranih 335.945,82 EUR. Od tega je 79,4 % celotne porabe predstavljalo regresiranje prevozov osnovnošolskih otrok, 20,6 % pa denarne spodbude dijakom SŠ Črnomelj. Denarne spodbude dijakom za šolsko leto 2024/2025 so bile izplačane redno do 10. v mesecu za tekoči mesec. Njihova realizacija znaša 62,2 %, preostanek sredstev pa je namenjen izplačevanju spodbud v šolskem letu 2025/2026.

## 20 Socialno varstvo

V prvem polletju je bilo za področje socialnega varstva porabljenih skupno 247.091,41 EUR, kar predstavlja 30,9 % glede na veljavni plan. Sredstva so bila namenjena različnim oblikam pomoči in storitev, ki zagotavljajo socialno varnost prebivalcev. Večina porabe se je nanašala na kritje stroškov bivanja v splošnih in posebnih zavodih, kjer so nastanjeni posamezniki, ki potrebujejo stalno oskrbo ter stroškov bivanja invalidov v zavodih za usposabljanje. Poleg tega so bili poravnani stroški domskega varstva, kar vključuje oskrbo starejših in invalidnih oseb v domovih za starejše. Občina je zagotavljala tudi sredstva za delovanje Centra za socialno delo. Na osnovi sprejetih pravilnikov so bile izplačane enkratne denarne pomoči ob rojstvu otroka v višini 3.641,60 EUR ter občinske denarne socialne pomoči v višini 10.712,54 EUR. V okviru pomoči družinam na domu je bilo porabljenih 27.864,82 EUR. Ta sredstva so namenjena podpori družinam, ki skrbijo za svoje člane doma in jim omogočajo boljše pogoje za življenje. Poleg tega je občina izplačala 14.051,46 EUR subvencij stanarin in tako pomagala socialno šibkejšim občanom pri kritju stroškov najema stanovanj. Znesek v višini 3.469,27 EUR je bil namenjen kot pomoč družinam pri kritju stroškov pogrebov v obliki plačila pogrebnin. V okviru socialnega varstva drugih ranljivih skupin je bilo na osnovi pogodbe in

izstavljenega zahtevka Območnemu združenju RK Črnomelj poravnan del sredstev za sofinanciranje dejavnosti. Za sofinanciranje projektov za romsko tematiko je bilo namenjenih 3.500,00 EUR. Ti projekti so pomembni za izboljšanje življenjskih pogojev in integracijo romske skupnosti v lokalno okolje.

**22 Servisiranje javnega dolga**

Do 30. 6. 2025 je Občina Črnomelj poravnala 269.522,33 EUR obresti od najetih dolgoročnih kreditov pri poslovnih bankah. Vse obresti so bile poravnane ob dnevu zapadlosti in v skladu z anuitetnimi načrti. Prav tako so bili poravnani stroški, povezani z zadolževanjem.

**23 Intervencijski programi in obveznosti**

Na tem področju so planirana sredstva proračunske rezerve in splošne proračunske rezervacije. V prvem polletju je bila proračunska rezerva porabljena v višini 2.000,00 EUR v obliki namenske pomoči ob požaru. Sredstva splošne proračunske rezervacije, namenjena za nepredvidene ali nezadostno predvidene stroške v sprejetem proračunu, so bila prerazporejena na postavke, na katerih skrbniki sredstva niso planirali v zadostni višini in jih ni bilo mogoče prerazporediti iz postavk znotraj istega glavnega programa oziroma podprograma. Prerazporeditve so razvidne iz priloge 6.

**KRAJEVNE SKUPNOSTI**

Za posamezno krajevno skupnost ni opredeljena obveznost pisnega obveščanja o polletni realizaciji, saj je njihova poraba vključena v občinski proračun. Porabo sredstev krajevnih skupnosti v prvi polovici leta primerjamo s sprejetimi plani v posebnem delu poročila (priloga 3).

## C Račun financiranja

**22 Servisiranje javnega dolga**

Področje je doseglo 50,0 % realizacijo celoletnega plana in zajema odplačilo glavnic dolgoročnih kreditov, najetih pri poslovnih bankah in pri državnem proračunu (povratna sredstva pri MKRR po 23. členu ZFO-1).

# 4 POROČILO O ZADOLŽEVANJU

V proračunu za leto 2025 smo predvideli dolgoročno zadolževanje. Postopek zadolžitve in črpanja sredstev v višini 3.600.000 EUR je bil realiziran v maju 2025.

Obveznosti po obstoječih dolgoročnih kreditih, ki smo jih najeli v preteklih letih, odplačujemo redno, prav tako skladno z načrtom odplačujemo tudi del povratnih sredstev Ministrstvu za kohezijo in regionalni razvoj (MGRT - pred reorganizacijo Vlade RS) po 23. ZFO-1, ki smo jih pridobili v letih 2016, 2017, 2018 in 2020.

# 5 POROČILO O VKLJUČEVANJU NOVIH OBVEZNOSTI V PRORAČUN – ODPRTJU NOVIH PODKONTOV

V obravnavanem obdobju ni prišlo do vključitve novih obveznosti v proračun, prav tako niso bili vzpostavljeni novi podkonti.

# 6 POROČILO O PRENOSU NAMENSKIH SREDSTEV IZ PRORAČUNA PRETEKLEGA LETA

Namenska sredstva, ki so se v proračun za leto 2025 prenesla iz preteklih let, so vključena v prenosu sredstev na računu in se uporabljajo za namene, za katere so bila dana, vključujejo pa lastna sredstva krajevnih skupnosti in koncesijsko dajatev v naravne vire trajnostnega gospodarjenja z divjadjo.

# 7 PLAČILO NEPORAVNANIH OBVEZNOSTI IZ PRETEKLIH LET

## 7.1 Neplačane obveznosti do dobaviteljev

Občina je imela na dan 31. 12. 2024 neplačane obveznosti do dobaviteljev z zapadlostjo v letu 2024 v višini 957.234,58 EUR. V obravnavanem obdobju leta 2025 smo vse obveznosti poravnali.

## 7.2 Neplačane kratkoročne obveznosti do uporabnikov EKN

Obveznosti do proračunskih uporabnikov države in občine so na dan 31. 12. 2024 znašale skupno 1.191.467,49 EUR. Od tega je bilo 548.281,08 EUR obveznosti z zapadlostjo do vključno 31. 12. 2024. Preostali znesek v višini 643.183,41 EUR se nanaša na obveznosti za storitve, opravljene decembra 2024, ki so zapadle v plačilo v letu 2025.

# 8 POROČILO O PRERAZPOREDITVAH PRORAČUNSKIH SREDSTEV

Vse prerazporeditve so bile opravljene v skladu s 23. in 24. členom Zakona o izvrševanju proračunov Republike Slovenije za leti 2025 in 2026 (ZIPRS2425) in na podlagi 5. člena Odloka o proračunu Občine Črnomelj za leto 2025 ter Odloka o rebalansu proračuna Občine Črnomelj za leto 2025. Prerazporeditve se izvedejo, če se v času izvajanja proračuna ugotovi, da so potrebna dodatna sredstva, ki jih ob sprejemanju proračuna ni bilo mogoče predvideti, so pa nujna za izvrševanje predpisov ali izvršitev storitev. O prerazporeditvah odloča župan, o prerazporeditvah v finančnem načrtu krajevne skupnosti pa predsednik KS. Tabela opravljenih prerazporeditev v prvem polletju leta 2025 je v prilogi 6.

## 9 SPREMEMBA NEPOSREDNIH UPORABNIKOV MED LETOM

V obravnavanem obdobju ni bilo sprememb neposrednih uporabnikov.

## 10 POROČILO O PORABI SREDSTEV PRORAČUNSKE REZERVE

V obravnavanem obdobju so bila sredstva proračunske rezerve v višini 2.000,00 EUR porabljena za pomoč ob požaru, v katerem je bil uničen stanovanjski objekt. Dodeljena so bila na podlagi sklepa Občine Črnomelj ter ob predložitvi ustreznih dokazil in poročila o namenski porabi sredstev s strani prejemnika.

## 11 POROČILO O PORABI SREDSTEV SPLOŠNE PRORAČUNSKE REZERVACIJE

V proračunu se del predvidenih proračunskih prejemkov ne razporedi vnaprej, ampak se jih zadrži kot tekočo proračunsko rezervacijo. Sredstva se uporabijo za nepredvidene namene, za katere v proračunu niso zagotovljena sredstva oz. niso zagotovljena v zadostnem obsegu. V obdobju januar – junij 2025 smo sredstva prerazporedili na postavke za izdatke, za katere v sprejetem proračunu niso bila zagotovljena sredstva v zadostnem obsegu.

## 12 POROČILO O IZDANIH IN VNOVČENIH POROŠTVIH TER IZTERJANIH REGRESNIH ZAHTEVKIH IZ NASLOVA POROŠTEV

Občina v obravnavanem obdobju ni izdajala poroštev, ravno tako ni imela nobenih unovčenih poroštev ali izterjanih regresnih zahtevkov iz naslova poroštev.

## 13 REALIZACIJA NAČRTA RAZVOJNIH PROGRAMOV

Večina investicij, predvidenih v proračunu leta 2025, je v izvajanju. Realizacija načrta razvojnih programov v prvi polovici leta 2025 je razvidna iz priloge 7.

## 14 GLAVNA ODSTOPANJA V PRIMERJAVI S SPREJETIM PRORAČUNOM

V prvem polletju leta 2025 so odstotki realizacije prihodkov in odhodkov primerljivi z enakim obdobjem preteklega leta. Višja realizacija na nekaterih področjih v prvem polletju, predvsem na odhodkovni strani, je posledica poravnave obveznosti iz preteklega leta. Pričakuje se, da bodo v drugi polovici leta izvedene dodatne aktivnosti, ki bodo prispevale k doseganju letnih ciljev. Na prihodkovni strani so se pojavila večja odstopanja predvsem v skupini kontov 703 – Davki na premoženje, kjer so planirana prejeta sredstva od nadomestil za uporabo stavbnih zemljišč, katerih obveznost za plačilo zapade v drugi polovici leta. Nizka je tudi realizacija kapitalskih prihodkov ter transfernih prihodkov, saj so sredstva za sofinanciranje določenih projektov, ki se že izvajajo, prejeta le na podlagi dokazil o plačilih in bodo pridobljena v drugi polovici leta. Odhodkovna stran prav tako kaže nizko realizacijo na postavkah, povezanih z določeni projekti. Pričakujemo, da bodo do konca leta realizirani planirani prihodki na postavkah za sofinanciranje investicij, medtem ko bo realizacija odhodkov, predvsem investicijskih, odvisna od izvedbe in plačil planiranih projektov. Ocenjujemo, da bodo investicije zaključene v načrtovanem obsegu. Prav tako bo do konca leta dosežena realizacija sredstev, dodeljenih na podlagi razpisov in pogodb.

## 15 OCENA REALIZACIJE PRORAČUNA DO KONCA LETA IN PREDLOG POTREBNIH UKREPOV

Pri izvrševanju proračuna v prvi polovici leta smo pristopili k uskladitvi prihodkovne in odhodkovne strani, predvsem zaradi obveznosti iz leta 2024, ki niso bile poravnane in jih je bilo potrebno zagotoviti v proračunu za leto 2025. Ker ob pripravi proračuna za leto 2025, ki je potekala konec leta 2024, teh obveznosti še ni bilo mogoče v celoti predvideti, smo v maju pripravili rebalans proračuna. Z njim smo zagotovili uravnoteženje med prihodki in odhodki ter prilagodili posamezne proračunske postavke novim dejstvom, ki so nastala med izvrševanjem proračuna. Aktivnosti za realizacijo proračuna se izvajajo, tako da ocenjujemo, da se bo realizacija približala zastavljenemu proračunu. Realizacija odhodkov bo odvisna predvsem od realizacije predvidenih prihodkov. Na strani odhodkov so nekatere naloge še nerealizirane, predvsem tiste, ki zahtevajo izvedbo razpisov in so postopki zahtevni in dolgi. V drugi polovici se bo treba osredotočiti predvsem na izvrševanje zastavljenih nalog v sprejetem Rebalansu proračuna Občine Črnomelj.

Obrazložitev pripravila:
Erika Popit

Številka: 410-318/2024
Črnomelj, avgust 2025

**Predlagatelj:**
**Andrej Kavšek, župan, l.r**

# REALIZACIJA ZA OBDOBJE JANUAR-JUNIJ 2025

## I. SPLOŠNI DEL

### *A. BILANCA PRIHODKOV IN ODHODKOV*

*v EUR*

| Sekcija/Podsekcija/K2/K3/K4 | SPREJETI REBALANS 2025 (1) | VELJAVNI PRORAČUN 2025 (2) | REALIZACIJA 1-6/2025 (3) | Indeks (3)/(2) |
|---|---|---|---|---|
| **I. SKUPAJ PRIHODKI (70+71+72+73+74+78)** | **28.340.895,00** | **28.340.895,00** | **8.862.151,83** | **31,3** |
| **TEKOČI PRIHODKI (70+71)** | **16.840.271,00** | **16.840.271,00** | **7.275.204,20** | **43,2** |
| **70 DAVČNI PRIHODKI** | **14.323.175,00** | **14.323.175,00** | **6.224.558,66** | **43,5** |
| **700 Davki na dohodek in dobiček** | **12.049.451,00** | **12.049.451,00** | **5.911.048,00** | **49,1** |
| 7000 Dohodnina | 12.049.451,00 | 12.049.451,00 | 5.911.048,00 | 49,1 |
| **703 Davki na premoženje** | **1.890.224,00** | **1.890.224,00** | **208.808,10** | **11,1** |
| 7030 Davki na nepremičnine | 1.530.000,00 | 1.530.000,00 | 83.324,92 | 5,5 |
| 7031 Davki na premičnine | 1.500,00 | 1.500,00 | 653,72 | 43,6 |
| 7032 Davki na dediščine in darila | 170.000,00 | 170.000,00 | 31.979,05 | 18,8 |
| 7033 Davki na promet nepremičnin in na finančno premoženje | 188.724,00 | 188.724,00 | 92.850,41 | 49,2 |
| **704 Domači davki na blago in storitve** | **383.500,00** | **383.500,00** | **112.729,61** | **29,4** |
| 7044 Davki na posebne storitve | 36.000,00 | 36.000,00 | 4.289,89 | 11,9 |
| 7047 Drugi davki na uporabo blaga in storitev | 347.500,00 | 347.500,00 | 108.439,72 | 31,2 |
| **706 Drugi davki in prispevki** | **0,00** | **0,00** | **-8.027,05** | **---** |
| 7060 Drugi davki in prispevki | 0,00 | 0,00 | -8.027,05 | --- |
| **71 NEDAVČNI PRIHODKI** | **2.517.096,00** | **2.517.096,00** | **1.050.645,54** | **41,7** |
| **710 Udeležba na dobičku in dohodki od premoženja** | **1.212.852,00** | **1.212.852,00** | **533.142,34** | **44,0** |
| 7100 Prihodki od udeležbe na dobičku in dividend ter presežkov prihodkov nad odhodki | 1.500,00 | 1.500,00 | 117,62 | 7,8 |
| 7102 Prihodki od obresti | 28.000,00 | 28.000,00 | 5.527,28 | 19,7 |
| 7103 Prihodki od premoženja | 1.183.352,00 | 1.183.352,00 | 527.497,44 | 44,6 |
| **711 Takse in pristojbine** | **35.000,00** | **35.000,00** | **19.819,10** | **56,6** |
| 7111 Upravne takse in pristojbine | 35.000,00 | 35.000,00 | 19.819,10 | 56,6 |

| Sekcija/Podsekcija/K2/K3/K4 | SPREJETI REBALANS 2025 (1) | VELJAVNI PRORAČUN 2025 (2) | REALIZACIJA 1-6/2025 (3) | Indeks (3)/(2) |
|---|---|---|---|---|
| **712 Globe in druge denarne kazni** | **95.000,00** | **95.000,00** | **28.233,52** | **29,7** |
| 7120 Globe in druge denarne kazni | 95.000,00 | 95.000,00 | 28.233,52 | 29,7 |
| **713 Prihodki od prodaje blaga in storitev** | **10.000,00** | **10.000,00** | **0,00** | **0,0** |
| 7130 Prihodki od prodaje blaga in storitev | 10.000,00 | 10.000,00 | 0,00 | 0,0 |
| **714 Drugi nedavčni prihodki** | **1.164.244,00** | **1.164.244,00** | **469.450,58** | **40,3** |
| 7141 Drugi nedavčni prihodki | 1.164.244,00 | 1.164.244,00 | 469.450,58 | 40,3 |
| **72 KAPITALSKI PRIHODKI** | **1.139.900,00** | **1.139.900,00** | **87.683,00** | **7,7** |
| **720 Prihodki od prodaje osnovnih sredstev** | **659.900,00** | **659.900,00** | **47.000,00** | **7,1** |
| 7200 Prihodki od prodaje zgradb in prostorov | 659.900,00 | 659.900,00 | 47.000,00 | 7,1 |
| **722 Prihodki od prodaje zemljišč in neopredmetenih sredstev** | **480.000,00** | **480.000,00** | **40.683,00** | **8,5** |
| 7220 Prihodki od prodaje kmetijskih zemljišč in gozdov | 250.000,00 | 250.000,00 | 13.818,00 | 5,5 |
| 7221 Prihodki od prodaje stavbnih zemljišč | 160.000,00 | 160.000,00 | 26.865,00 | 16,8 |
| 7222 Prihodki od prodaje premoženjskih pravic in drugih neopredmetenih sredstev | 70.000,00 | 70.000,00 | 0,00 | 0,0 |
| **73 PREJETE DONACIJE** | **21.000,00** | **21.000,00** | **20.000,00** | **95,2** |
| **730 Prejete donacije iz domačih virov** | **21.000,00** | **21.000,00** | **20.000,00** | **95,2** |
| 7300 Prejete donacije in darila od domačih pravnih oseb | 1.000,00 | 1.000,00 | 0,00 | 0,0 |
| 7301 Prejete donacije in darila od domačih fizičnih oseb | 20.000,00 | 20.000,00 | 20.000,00 | 100,0 |
| **74 TRANSFERNI PRIHODKI** | **10.339.724,00** | **10.339.724,00** | **1.479.264,63** | **14,3** |
| **740 Transferni prihodki iz drugih javnofinančnih institucij** | **9.491.378,00** | **9.491.378,00** | **1.291.355,04** | **13,6** |
| 7400 Prejeta sredstva iz državnega proračuna | 7.998.775,00 | 7.998.775,00 | 1.287.882,03 | 16,1 |
| 7401 Prejeta sredstva iz občinskih proračunov | 83.743,00 | 83.743,00 | 3.473,01 | 4,2 |
| 7403 Prejeta sredstva iz javnih skladov | 1.408.860,00 | 1.408.860,00 | 0,00 | 0,0 |
| **741 Prejeta sredstva iz državnega proračuna iz sredstev proračuna Evropske unije in iz drugih držav** | **848.346,00** | **848.346,00** | **187.909,59** | **22,2** |
| 7413 Prejeta sredstva iz državnega proračuna iz sredstev proračuna Evropske unije iz kohezijskega sklada | 24.979,00 | 24.979,00 | 23.800,00 | 95,3 |
| 7416 Druga prejeta sredstva iz državnega proračuna iz sredstev proračuna Evropske unije | 823.367,00 | 823.367,00 | 164.109,59 | 19,9 |

## *A. BILANCA PRIHODKOV IN ODHODKOV*

*v EUR*

| Sekcija/Podsekcija/K2/K3/K4 | SPREJETI REBALANS 2025 (1) | VELJAVNI PRORAČUN 2025 (2) | REALIZACIJA 1-6/2025 (3) | Indeks (3)/(2) |
|---|---|---|---|---|
| **II. SKUPAJ ODHODKI (40+41+42+43+45)** | **30.869.790,00** | **30.869.790,00** | **9.954.846,48** | **32,3** |
| **40 TEKOČI ODHODKI** | **6.784.171,00** | **6.774.191,00** | **2.455.491,40** | **36,3** |
| **400 Plače in drugi izdatki zaposlenim** | **1.317.044,00** | **1.317.044,00** | **649.523,50** | **49,3** |
| 4000 Plače in dodatki | 1.180.750,00 | 1.180.750,00 | 562.241,08 | 47,6 |
| 4001 Regres za letni dopust | 47.632,00 | 47.632,00 | 47.627,15 | 100,0 |
| 4002 Povračila in nadomestila | 61.850,00 | 61.850,00 | 29.094,30 | 47,0 |
| 4003 Sredstva za delovno uspešnost | 20.750,00 | 20.750,00 | 10.028,85 | 48,3 |
| 4004 Sredstva za nadurno delo | 2.000,00 | 2.000,00 | 0,00 | 0,0 |
| 4009 Drugi izdatki zaposlenim | 4.062,00 | 4.062,00 | 532,12 | 13,1 |
| **401 Prispevki delodajalcev za socialno varnost** | **211.869,00** | **211.869,00** | **99.001,69** | **46,7** |
| 4010 Prispevek za pokojninsko in invalidsko zavarovanje | 106.410,00 | 106.410,00 | 48.467,01 | 45,6 |
| 4011 Prispevek za zdravstveno zavarovanje | 85.265,00 | 85.265,00 | 40.611,57 | 47,6 |
| 4012 Prispevek za zaposlovanje | 720,00 | 720,00 | 343,68 | 47,7 |
| 4013 Prispevek za starševsko varstvo | 1.202,00 | 1.202,00 | 572,81 | 47,7 |
| 4015 Premije kolektivnega dodatnega pokojninskega zavarovanja, na podlagi ZKDPZJU | 18.272,00 | 18.272,00 | 9.006,62 | 49,3 |
| **402 Izdatki za blago in storitve** | **4.532.929,00** | **4.525.349,00** | **1.435.443,88** | **31,7** |
| 4020 Pisarniški in splošni material in storitve | 288.955,00 | 291.355,00 | 129.450,96 | 44,4 |
| 4021 Posebni material in storitve | 141.494,00 | 141.494,00 | 72.048,23 | 50,9 |
| 4022 Energija, voda, komunalne storitve in komunikacije | 273.263,00 | 273.263,00 | 100.896,99 | 36,9 |
| 4023 Prevozni stroški in storitve | 4.000,00 | 4.000,00 | 2.205,73 | 55,1 |
| 4024 Izdatki za službena potovanja | 17.300,00 | 17.300,00 | 5.271,89 | 30,5 |
| 4025 Tekoče vzdrževanje | 2.488.506,00 | 2.488.506,00 | 639.209,96 | 25,7 |
| 4026 Poslovne najemnine in zakupnine | 13.678,00 | 13.678,00 | 3.494,85 | 25,6 |
| 4027 Kazni in odškodnine | 13.500,00 | 13.500,00 | 2.266,03 | 16,8 |
| 4029 Drugi operativni odhodki | 1.292.233,00 | 1.282.253,00 | 480.599,24 | 37,5 |
| **403 Plačila domačih obresti** | **472.329,00** | **472.329,00** | **269.522,33** | **57,1** |
| 4031 Plačila obresti od kreditov - poslovnim bankam | 472.329,00 | 472.329,00 | 269.522,33 | 57,1 |

| Sekcija/Podsekcija/K2/K3/K4 | SPREJETI REBALANS 2025 (1) | VELJAVNI PRORAČUN 2025 (2) | REALIZACIJA 1-6/2025 (3) | Indeks (3)/(2) |
|---|---|---|---|---|
| **409 Rezerve** | **250.000,00** | **247.600,00** | **2.000,00** | **0,8** |
| 4090 Splošna proračunska rezervacija | 220.000,00 | 217.600,00 | 0,00 | 0,0 |
| 4091 Proračunska rezerva | 30.000,00 | 30.000,00 | 2.000,00 | 6,7 |
| **41 TEKOČI TRANSFERI** | **10.009.928,00** | **10.019.908,00** | **4.082.898,33** | **40,8** |
| **410 Subvencije** | **323.749,00** | **323.729,00** | **28.352,97** | **8,8** |
| 4102 Subvencije privatnim podjetjem in zasebnikom | 323.749,00 | 323.729,00 | 28.352,97 | 8,8 |
| **411 Transferi posameznikom in gospodinjstvom** | **4.656.166,00** | **4.695.826,00** | **2.049.295,14** | **43,6** |
| 4111 Družinski prejemki in starševska nadomestila | 13.000,00 | 13.000,00 | 3.641,60 | 28,0 |
| 4112 Transferi za zagotavljanje socialne varnosti | 20.000,00 | 20.000,00 | 10.712,54 | 53,6 |
| 4119 Drugi transferi posameznikom | 4.623.166,00 | 4.662.826,00 | 2.034.941,00 | 43,6 |
| **412 Transferi nepridobitnim organizacijam in ustanovam** | **919.406,00** | **929.406,00** | **319.967,85** | **34,4** |
| 4120 Tekoči transferi nepridobitnim organizacijam in ustanovam | 919.406,00 | 929.406,00 | 319.967,85 | 34,4 |
| **413 Drugi tekoči domači transferi** | **4.110.607,00** | **4.070.947,00** | **1.685.282,37** | **41,4** |
| 4130 Tekoči transferi občinam | 151.431,00 | 151.431,00 | 68.438,48 | 45,2 |
| 4133 Tekoči transferi v javne zavode | 3.928.176,00 | 3.888.516,00 | 1.600.281,57 | 41,2 |
| 4135 Tekoča plačila drugim izvajalcem javnih služb, ki niso posredni proračunski uporabniki | 31.000,00 | 31.000,00 | 16.562,32 | 53,4 |
| **42 INVESTICIJSKI ODHODKI** | **13.787.007,00** | **13.787.007,00** | **3.307.312,90** | **24,0** |
| **420 Nakup in gradnja osnovnih sredstev** | **13.787.007,00** | **13.787.007,00** | **3.307.312,90** | **24,0** |
| 4201 Nakup prevoznih sredstev | 15.000,00 | 15.000,00 | 0,00 | 0,0 |
| 4202 Nakup opreme | 140.850,00 | 140.850,00 | 26.942,54 | 19,1 |
| 4204 Novogradnje, rekonstrukcije in adaptacije | 10.392.313,00 | 10.392.313,00 | 2.702.576,10 | 26,0 |
| 4205 Investicijsko vzdrževanje in obnove | 1.260.412,00 | 1.260.412,00 | 463.022,11 | 36,7 |
| 4206 Nakup zemljišč in naravnih bogastev | 461.598,00 | 461.598,00 | 10.531,23 | 2,3 |
| 4207 Nakup nematerialnega premoženja | 14.000,00 | 14.000,00 | 3.981,84 | 28,4 |
| 4208 Študije o izvedljivosti projektov, projektna dokumentacija, nadzor in investicijski inženiring | 1.502.834,00 | 1.502.834,00 | 100.259,08 | 6,7 |

| Sekcija/Podsekcija/K2/K3/K4 | SPREJETI REBALANS 2025 (1) | VELJAVNI PRORAČUN 2025 (2) | REALIZACIJA 1-6/2025 (3) | Indeks (3)/(2) |
|---|---|---|---|---|
| **43 INVESTICIJSKI TRANSFERI** | **288.684,00** | **288.684,00** | **109.143,85** | **37,8** |
| **431 Investicijski transferi pravnim in fizičnim osebam, ki niso proračunski uporabniki** | **40.222,00** | **40.222,00** | **1.147,24** | **2,9** |
| 4311 Investicijski transferi javnim podjetjem in družbam, ki so v lasti države ali občin | 32.222,00 | 32.222,00 | 147,24 | 0,5 |
| 4314 Investicijski transferi posameznikom in zasebnikom | 8.000,00 | 8.000,00 | 1.000,00 | 12,5 |
| **432 Investicijski transferi proračunskim uporabnikom** | **248.462,00** | **248.462,00** | **107.996,61** | **43,5** |
| 4323 Investicijski transferi javnim zavodom | 248.462,00 | 248.462,00 | 107.996,61 | 43,5 |

## *A. BILANCA PRIHODKOV IN ODHODKOV*

*v EUR*

| Sekcija/Podsekcija/K2/K3/K4 | SPREJETI REBALANS 2025 (1) | VELJAVNI PRORAČUN 2025 (2) | REALIZACIJA 1-6/2025 (3) | Indeks (3)/(2) |
|---|---|---|---|---|
| **III. PRORAČUNSKI PRESEŽEK (PRORAČUNSKI PRIMANJKLJAJ)** | **-2.528.895,00** | **-2.528.895,00** | **-1.092.694,65** | **43,2** |
| **(I. - II.) (Skupaj prihodki minus skupaj odhodki)** | | | | |
| **III/1. PRIMARNI PRESEŽEK (PRIMANJKLJAJ)** | **-2.084.566,00** | **-2.084.566,00** | **-828.699,60** | **39,8** |
| **(I. - 7102) - ( II. - 403 - 404) (Skupaj prihodki brez prihodkov od obresti minus skupaj odhodki brez plačil obresti)** | | | | |
| **III/2. TEKOČI PRESEŽEK (PRIMANJKLJAJ)** | **46.172,00** | **46.172,00** | **736.814,47** | **---** |
| **(70 + 71) - (40 + 41) (Tekoči prihodki minus tekoči odhodki in tekoči transferi)** | | | | |

## *B. RAČUN FINANČNIH TERJATEV IN NALOŽB*

*v EUR*

| Sekcija/Podsekcija/K2/K3/K4 | SPREJETI REBALANS 2025 (1) | VELJAVNI PRORAČUN 2025 (2) | REALIZACIJA 1-6/2025 (3) | Indeks (3)/(2) |
|---|---|---|---|---|
| **IV. PREJETA VRAČILA DANIH POSOJIL IN PRODAJA KAPITALSKIH DELEŽEV (750+751+752)** | **0,00** | **0,00** | **0,00** | **---** |
| **75 PREJETA VRAČILA DANIH POSOJIL IN PRODAJA KAPITALSKIH DELEŽEV** | **0,00** | **0,00** | **0,00** | **---** |
| **750 Prejeta vračila danih posojil** | **0,00** | **0,00** | **0,00** | **---** |
| 7500 Prejeta vračila danih posojil od posameznikov in zasebnikov | 0,00 | 0,00 | 0,00 | --- |
| **VI. PREJETA MINUS DANA POSOJILA IN SPREMEMBE KAPITALSKIH DELEŽEV (IV. - V.)** | **0,00** | **0,00** | **0,00** | **---** |

## *C. RAČUN FINANCIRANJA*

*v EUR*

| Sekcija/Podsekcija/K2/K3/K4 | SPREJETI REBALANS 2025 (1) | VELJAVNI PRORAČUN 2025 (2) | REALIZACIJA 1-6/2025 (3) | Indeks (3)/(2) |
|---|---|---|---|---|
| **VII. ZADOLŽEVANJE (500+501)** | **3.600.000,00** | **3.600.000,00** | **3.600.000,00** | **100,0** |
| **50 ZADOLŽEVANJE** | **3.600.000,00** | **3.600.000,00** | **3.600.000,00** | **100,0** |
| **500 Domače zadolževanje** | **3.600.000,00** | **3.600.000,00** | **3.600.000,00** | **100,0** |
| 5001 Najeti krediti pri poslovnih bankah | 3.600.000,00 | 3.600.000,00 | 3.600.000,00 | 100,0 |
| **VIII. ODPLAČILA DOLGA (550+551)** | **1.250.801,00** | **1.250.801,00** | **625.400,05** | **50,0** |
| **55 ODPLAČILA DOLGA** | **1.250.801,00** | **1.250.801,00** | **625.400,05** | **50,0** |
| **550 Odplačila domačega dolga** | **1.250.801,00** | **1.250.801,00** | **625.400,05** | **50,0** |
| 5501 Odplačila kreditov poslovnim bankam | 1.086.886,00 | 1.086.886,00 | 543.442,84 | 50,0 |
| 5503 Odplačila kreditov drugim domačim kreditodajalcem | 163.915,00 | 163.915,00 | 81.957,21 | 50,0 |
| **IX. SPREMEMBA STANJA SREDSTEV NA RAČUNU (I.+IV.+VII.-II.-V.-VIII.)** | **-179.696,00** | **-179.696,00** | **1.881.905,30** | **---** |
| **X. NETO ZADOLŽEVANJE (VII.-VIII.)** | **2.349.199,00** | **2.349.199,00** | **2.974.599,95** | **126,6** |
| **XI. NETO FINANCIRANJE (VI.+X.-IX.)** | **2.528.895,00** | **2.528.895,00** | **1.092.694,65** | **43,2** |
| **XII. STANJE SREDSTEV NA RAČUNIH NA DAN 31.12. PRETEKLEGA LETA** | **179.696,00** | **179.696,00** | **179.696,00** | |

BILANCA PRIHODKOV IN ODHODKOV

**POLLETNO POROČILO 2025**

| Konto | Naziv | Rebalans 2025 | Veljavni proračun 2025 | Realizacija 1-6/2025 | Indeks |
|---|---|---|---|---|---|
| 1 | 2 | 1 | 2 | 3,00 | (3)/(2) |
| | | | | | |
| | | | | | |
| | **I. S K U P A J  P R I H O D K I** | **28.340.895** | **28.340.895** | **8.862.151,83** | **31,27** |
| | **(70+71+72+73+74)** | | | | |
| | **TEKOČI PRIHODKI (70+71)** | **16.840.271** | **16.840.271** | **7.275.204,20** | **43,20** |
| | | | | | |
| **70** | **DAVČNI PRIHODKI** | **14.323.175** | **14.323.175** | **6.224.558,66** | **43,46** |
| | **(700+703+704+706)** | | | | |
| **700** | **DAVKI NA DOHODEK IN DOBIČEK** | **12.049.451** | **12.049.451** | **5.911.048,00** | **49,06** |
| *7000* | *Dohodnina - odstopljeni vir občinam* | *12.049.451* | *12.049.451* | *5.911.048,00* | *49,06* |
| **703** | **DAVKI NA PREMOŽENJE** | **1.890.224** | **1.890.224** | **208.808,10** | **11,05** |
| *7030* | *Davki na nepremičnine* | | | | |
| | *Davek od premoženja* | *130.000* | *130.000* | *60.014,44* | *46,16* |
| | *Nadom.za uporabo stavb.zemljišča* | *1.400.000* | *1.400.000* | *23.310,48* | *1,67* |
| *7031* | *Davek od premož.na promet plovnih objektov* | *1.500* | *1.500* | *653,72* | *43,58* |
| *7032* | *Davki na dediščine in darila* | *170.000* | *170.000* | *31.979,05* | *18,81* |
| *7033* | *Davki na prom.nepremičn.in fin.premož.* | *188.724* | *188.724* | *92.850,41* | *49,20* |
| **704** | **DOMAČI DAVKI NA BLAGO IN STORITVE** | **383.500** | **383.500** | **112.729,61** | **29,39** |
| *7044* | *Davki na posebne storitve* | | | | |
| | *Davek na dobiček od iger na srečo* | *36.000* | *36.000* | *4.289,89* | *11,92* |
| *7047* | *Drugi davki na uporabo blaga ali opravlj.stor.* | | | | |
| | *Turistična taksa* | *35.000* | *35.000* | *4.841,12* | *13,83* |
| | *Pristojbina za vzdržev.gozdnih cest* | *150.000* | *150.000* | *22.799,18* | *15,20* |
| | *Kom.takse za taksam zavez.predmete* | *2.500* | *2.500* | *875,61* | *35,02* |
| | *Okoljska dajatev za onesnaževanje okolja* | *160.000* | *160.000* | *79.923,81* | *49,95* |
| | *zaradi odvajanja odpadnih voda* | | | | |
| **706** | **DRUGI DAVKI** | **0,00** | **0,00** | **-8.027,05** | 0,00 |
| *7060* | *Drugi davki* | | | *-8.027,05* | |
| | | | | | |
| **71** | **NEDAVČNI PRIHODKI** | **2.517.096** | **2.517.096** | **1.050.645,54** | **41,74** |
| | **(710+711+712+713+714)** | | | | |
| **710** | **UDELEŽBA NA DOBIČKU IN DOHODKI** | **1.212.852** | **1.212.852** | **533.142,34** | **43,96** |
| | **OD PREMOŽENJA** | | | | |

| | | | | | |
|---|---|---|---|---|---|
| *7100* | *Prih.od udel.na dobičku in divid.ter presežkov* | *1.500* | *1.500* | *117,62* | *7,84* |
| | *prihodkov nad odhodki* | | | | |
| *7102* | *Prihodki od obresti* | *28.000* | *28.000* | *5.527,28* | *19,74* |
| *7103* | *Prihodki od premoženja* | | | | |
| | *Prih.od najemnin za posl.prostore* | *20.000* | *20.000* | *4.957,29* | *24,79* |
| | *Prih.od najemnin za stanovanja* | *145.000* | *145.000* | *74.926,61* | *51,67* |
| | *Prih.od najemn.za gosp.javn.infr.-vodooskrba* | *520.000* | *520.000* | *185.687,03* | *35,71* |
| | *Prih.od najemn.za gosp.javn.infr.-odvaj.in čišč.komun.odpad.vod* | *365.000* | *365.000* | *165.363,31* | *45,31* |
| | *Prih.od najemn.za gosp.javn.infr.-ravnanje z odpadki-CeROD* | *39.352* | *39.352* | *33.890,86* | *86,12* |
| | *Prih.od najemn.za gosp.javn.infr.-ravnanje z odpadki* | *25.000* | *25.000* | *12.668,33* | *50,67* |
| | *Prih.od drugih najemnin in zakupnin* | *40.000* | *40.000* | *46.575,70* | *116,44* |
| | *Prih.iz naslova podelj.koncesij* | *29.000* | *29.000* | *3.428,31* | *11,82* |
| **711** | **TAKSE IN PRISTOJBINE** | **35.000** | **35.000** | **19.819,10** | **56,63** |
| *7111* | *Upravne takse* | *35.000* | *35.000* | *19.819,10* | *56,63* |
| **712** | **DENARNE KAZNI** | **95.000** | **95.000** | **28.233,52** | **29,72** |
| *7120* | *Globe in druge denarne kazni* | | | | |
| | *Kršitve predpisov občine* | *65.000* | *65.000* | *19.305,35* | *29,70* |
| | *Nadom.za degradacijo in uzurp.prostora* | *30.000* | *30.000* | *8.928,17* | *29,76* |
| **713** | **PRIHODKI OD PRODAJE BLAGA IN STOR.** | **10.000** | **10.000** | **0,00** | **0,00** |
| *7130* | *Drugi prih.od prodaje* | *10.000* | *10.000* | *0,00* | *0,00* |
| **714** | **DRUGI NEDAVČNI PRIHODKI** | **1.164.244** | **1.164.244** | **469.450,58** | **40,32** |
| *7141* | *Drugi nedavčni prihodki* | | | | |
| | *- doplač.v domove starejših občanov* | *80.000* | *80.000* | *7.156,84* | *8,95* |
| | *- prih.od komunalnih prispevkov* | *500.000* | *500.000* | *83.826,30* | *16,77* |
| | *- taksa za obremenit.obč.cest* | *500* | *500* | *54,00* | *10,80* |
| | *- prisp.krajanov za invest.na podr.cestne in komun.infr.* | *10.000* | *10.000* | *5.000,00* | *50,00* |
| | *- prih.poslovnega sektorja za ureditev neprometne signalizacije* | *580* | *580* | *553,64* | *95,46* |
| | *- lastna sredstva KS* | *38.164* | *38.164* | *14.222,38* | *37,27* |
| | *-ZD Črnomelj - dozidava ZD Črnomelj (urgenca in laboratorij)* | *500.000* | *500.000* | *322.911,48* | *64,58* |
| | *- drugi nedavčni prihodki* | *35.000* | *35.000* | *35.725,94* | *102,07* |
| | | | | | |
| **72** | **KAPITALSKI PRIHODKI (720+722)** | **1.139.900** | **1.139.900** | **87.683,00** | **7,69** |
| **720** | **PRIHODKI OD PRODAJE OSN.SREDSTEV** | **659.900** | **659.900** | **47.000,00** | **7,12** |
| *7200* | *Prihodki od prod.zgradb, prostorov in stanovanj* | *659.900* | *659.900* | *47.000,00* | *7,12* |
| **722** | **PRIH.OD PRODAJE ZEMLJIŠČ IN** | | | | |
| | **NEMATERIALNEGA PREMOŽENJA** | **480.000** | **480.000** | **40.683,00** | **8,48** |
| *7220* | *Prihodki od prodaje kmet.zemljišč* | *250.000* | *250.000* | *13.818,00* | *5,53* |
| *7221* | *Prihodki od prodaje stavbnih zemljišč* | *160.000* | *160.000* | *26.865,00* | *16,79* |

| | | | | | |
|---|---|---|---|---|---|
| *7222* | *Prihodki od prodaje prem.pravic in drugih neopredmetenih dolgoročnih sredstev* | *70.000* | *70.000* | *0,00* | *0,00* |
| | | | | | |
| **73** | **PREJETE DONACIJE** | **21.000** | **21.000** | **20.000,00** | **95,24** |
| **730** | **PREJETE DONACIJE IZ DOMAČIH VIROV** | **21.000** | **21.000** | **20.000,00** | **95,24** |
| *7301* | *KS GRIBLJE - prej.donacije in darila od damačih fizičnih oseb* | *20.000* | *20.000* | *20.000,00* | *100,00* |
| *7300* | *KS TRIBUČE - prej. donacije in darila domačih pravnih oseb* | *1.000* | *1.000* | *0,00* | *0,00* |
| **74** | **TRANSFERNI PRIHODKI (740 + 741)** | **10.339.724** | **10.339.724** | **1.479.264,63** | **14,31** |
| **740** | **TRANSF.PRIH.IZ DRUGIH JAVNOF.INST.** | **9.491.378** | **9.491.378** | **1.291.355,04** | **13,61** |
| *7400* | *Prejeta sredstva iz državnega proračuna* | *7.998.775* | *7.998.775* | *1.287.882,03* | *16,10* |
| *740000* | *Prej.sred. iz državnega proračuna za tekoče obveznosti* | *0* | *0* | *0,00* | *0,00* |
| *740001* | *Prej.sred.iz držav.prorač.za investicije* | *5.412.498* | *5.412.498* | *36.233,40* | *0,67* |
| | *Fundacija za šport - Sanac. pomožnega nogometnega objekta na stadionu ŠRC Loka* | *31.147* | *31.147* | *0,00* | *0,00* |
| | *Ministrstvo za kulturo - Obnova Spominske hiše Otona Župančiča: Župančičev* | *5.131* | *5.131* | *0,00* | *0,00* |
| | *Ministrstvo za kohezijo in reg razvoj - Asfaltiranje javne poti v RN Drenovec* | *50.000* | *50.000* | *0,00* | *0,00* |
| | *Ministrstvo za kulturo - Urejanje prireditvenega prostora v jurjevanski dragi* | *0* | *0* | *0,00* | *0,00* |
| | *Ministrstvo za zdravje -dozidava ZD Črnomelj (urgenca in laboratorij)* | *3.010.061* | *3.010.061* | *0,00* | *0,00* |
| | *Ministrstvo za gospodarstvo, turizem in šport -Izgradnja vadbenega parka pri OŠ VINICA* | *75.000* | *75.000* | *0,00* | *0,00* |
| | *Min.za vzgojo in izobraževanje-nadom.gradnja OŠ Loka* | *1.500.000* | *1.500.000* | *0,00* | *0,00* |
| | *Min.za vzgojo in izobraževanje- obnova in dograditev OŠ Dragatuš* | *574.615* | *574.615* | *0,00* | *0,00* |
| | *Ministrstvo za gospodarstvo, turizem in šport- Sanac. pomožnega nogometnega objekta na stadionu ŠRC Loka* | *50.000* | *50.000* | *0,00* | *0,00* |
| | *Min.za okolje in prostor - Občinska celost. prom. strategija občine Črnomelj* | *4.200* | *4.200* | *4.200,00* | *100,00* |
| | *Ministrstvo za naravne vire in prostor - izvedba tehnične posodobitve PIA* | *0* | *0* | *0,00* | *0,00* |
| | *Ministrstvo za naravne vire in prostor - Evidence stavbnih zemljišč in razvojne stopnje nepozidanih stavbnih zemljišč* | *39.344* | *39.344* | *0,00* | *0,00* |
| | *Požarna taksa* | *73.000* | *73.000* | *32.033,40* | *43,88* |
| *740004* | *Druga prej.sred.iz drž.prorač.za tekočo por.* | *1.101.222* | *1.101.222* | *509.118,63* | *46,23* |
| | *Min.za okolje in prostor-priprava in akt. ETM* | *0* | *0* | *0,00* | *0,00* |
| | *Min.za javno upr.-sof.skupnega organa* | *18.212* | *18.212* | *26.543,78* | *145,75* |
| | *MNZ - ured.infrastrukture zaradi varovanja meje* | *98.029* | *98.029* | *0,00* | *0,00* |
| | *Urad Vlade RS za osk.in integr.migrantov* | *1.000* | *1.000* | *407,14* | *40,71* |
| | *Urad RS za narodnosti - sof.ures.pravic stalno naseljene romske skupnosti* | *421.731* | *421.731* | *210.866,00* | *50,00* |
| | *Druga prej.sred.iz drž.prorač.za tekočo por.* | *375.000* | *375.000* | *271.301,71* | *72,35* |
| | *Dodatna sredstva za izvajanje zakonskih nalog (25% po SzURO)* | *187.250* | *187.250* | *0,00* | *0,00* |
| *740019* | *Prej.sred.iz držav.proračuna za uravnoteženje razvitosti občin* | *1.485.055* | *1.485.055* | *742.530,00* | *50,00* |
| *7401* | *Prejeta sred.iz občinskih proračunov* | *83.743* | *83.743* | *3.473,01* | *4,15* |

| | | | | | |
|---|---|---|---|---|---|
| | *Obč.Semič,Metlika - SOU ODBK (MS)* | *6.000* | *6.000* | *3.473,01* | *57,88* |
| | *Obč.Semič - sofinanc.ureditve prostorov za OŠ MŠN* | *3.333* | *3.333* | *0,00* | *0,00* |
| | *Obč.Metlika - sofinanc.ureditve prostorov za OŠ MŠN* | *6.667* | *6.667* | *0,00* | *0,00* |
| | *Obč.Semič - dozidava ZD Črnomelj (urgenca in laboratorij)* | *67.743* | *67.743* | *0,00* | *0,00* |
| *7403* | *Prejeta sredstva iz javnih skladov za investicije* | *1.408.860* | *1.408.860* | *0,00* | *0,00* |
| | *Eko sklad j.s. - dozidava ZD Črnomelj-urgenca in laboratorij* | *0* | *0* | *0,00* | *0,00* |
| | *Eko sklad j.s. - Nadomestna gradnja OŠ Loka* | *1.408.860* | *1.408.860* | *0,00* | *0,00* |
| **741** | **PREJETA SRED. IZ DRŽAVN.PRORAČUNA IZ SREDSTEV** | **848.346** | **848.346** | **187.909,59** | **22,15** |
| *7413* | *Prejeta sred.iz državn.proračuna iz sred. prorač.EU za kohezijsko politiko* | *24.979* | *24.979* | *23.800,00* | *95,28* |
| | *- Občinska celostna prometna strategija občine Črnomelj* | *23.800* | *23.800* | *23.800,00* | *100,00* |
| | *- Zmanjšanje vodnih izgub na VS Črnomelj* | *1.179* | *1.179* | *0,00* | *0,00* |
| *7416* | *Druga prej.sredstva iz državnega proračuna iz sredstev proračuna EU* | *823.367* | *823.367* | *164.109,59* | *19,93* |
| | *- Branilci krone in meja* | *634.475* | *634.475* | *125.002,81* | *19,70* |
| | *- Turistična infrastruktura* | *120.708* | *120.708* | *0,00* | *0,00* |
| | *Ministrstvo za naravne vire in prostor - izvedba tehnične posodobitve PIA* | *39.107* | *39.107* | *39.106,78* | *100,00* |
| | *- Obnova Spominske hiše Otona Župančiča: Župančičev svet* | *29.077* | *29.077* | *0,00* | *0,00* |

# REALIZACIJA ZA OBDOBJE JANUAR-JUNIJ 2025

## II. POSEBNI DEL

**Odhodki in drugi izdatki proračuna občine za obdobje januar - junij 2025 po proračunskih uporabnikih izkazani kot sledi:**

### A. Bilanca odhodkov

***1000 - Občinski svet*** ***v EUR***

| PU/PPP/GPR/PPR/PP/K3 | | SPREJETI REBALANS 2025 (1) | VELJAVNI PRORAČUN 2025 (2) | REALIZACIJA 1-6/2025 (3) | Indeks (3)/(2) |
|---|---|---|---|---|---|
| **1000** | **Občinski svet** | **118.949,00** | **118.949,00** | **60.929,03** | **51,2** |
| **01** | **POLITIČNI SISTEM** | **67.706,00** | **67.706,00** | **33.764,28** | **49,9** |
| **0101** | **Politični sistem** | **67.706,00** | **67.706,00** | **33.764,28** | **49,9** |
| ***01019001*** | ***Dejavnost občinskega sveta*** | ***67.706,00*** | ***67.706,00*** | ***33.764,28*** | ***49,9*** |
| *0100101* | *Plač.za nepoklicno opravljanje funkcije* | *32.200,00* | *32.200,00* | *16.119,43* | *50,1* |
| 402 | Izdatki za blago in storitve | 32.200,00 | 32.200,00 | 16.119,43 | 50,1 |
| *0100102* | *Izdatki za reprezentanco* | *1.000,00* | *1.000,00* | *650,46* | *65,1* |
| 402 | Izdatki za blago in storitve | 1.000,00 | 1.000,00 | 650,46 | 65,1 |
| *0100103* | *Drugi operativni odhodki* | *500,00* | *500,00* | *0,00* | *0,0* |
| 402 | Izdatki za blago in storitve | 500,00 | 500,00 | 0,00 | 0,0 |
| *0100104* | *Izobraževanje članov OS* | *500,00* | *500,00* | *0,00* | *0,0* |
| 402 | Izdatki za blago in storitve | 500,00 | 500,00 | 0,00 | 0,0 |
| *0100302* | *Sejnine udeležencem odborov* | *7.500,00* | *7.500,00* | *2.784,77* | *37,1* |
| 402 | Izdatki za blago in storitve | 7.500,00 | 7.500,00 | 2.784,77 | 37,1 |
| *0100303* | *Prejemki zunanjih sodelavcev* | *12.500,00* | *12.500,00* | *7.456,62* | *59,7* |
| 402 | Izdatki za blago in storitve | 12.500,00 | 12.500,00 | 7.456,62 | 59,7 |
| *0100602* | *Financiranje političnih strank* | *13.506,00* | *13.506,00* | *6.753,00* | *50,0* |
| 412 | Transferi nepridobitnim organizacijam in ustanovam | 13.506,00 | 13.506,00 | 6.753,00 | 50,0 |

*1000 - Občinski svet* *v EUR*

| PU/PPP/GPR/PPR/PP/K3 | SPREJETI REBALANS 2025 (1) | VELJAVNI PRORAČUN 2025 (2) | REALIZACIJA 1-6/2025 (3) | Indeks (3)/(2) |
|---|---|---|---|---|
| **03 ZUNANJA POLITIKA IN MEDNARODNA POMOČ** | **9.800,00** | **9.800,00** | **3.697,50** | **37,7** |
| **0302 Mednarodno sodelovanje in udeležba** | **9.800,00** | **9.800,00** | **3.697,50** | **37,7** |
| ***03029001 Članarine mednarodnim organizacijam*** | ***2.800,00*** | ***2.800,00*** | ***2.800,00*** | ***100,0*** |
| *030010 Članarina Evr.zdr.za teritorialno sodelovanje (EZTZ)* | *2.800,00* | *2.800,00* | *2.800,00* | *100,0* |
| 402 Izdatki za blago in storitve | 2.800,00 | 2.800,00 | 2.800,00 | 100,0 |
| ***03029002 Mednarodno sodelovanje občin*** | ***7.000,00*** | ***7.000,00*** | ***897,50*** | ***12,8*** |
| *0300201 Mednarodno sodelovanje* | *7.000,00* | *7.000,00* | *897,50* | *12,8* |
| 402 Izdatki za blago in storitve | 7.000,00 | 7.000,00 | 897,50 | 12,8 |
| **04 SKUPNE ADMINISTRATIVNE SLUŽBE IN SPLOŠNE JAVNE STORITVE** | **38.091,00** | **38.091,00** | **21.791,46** | **57,2** |
| **0403 Druge skupne administrativne službe** | **38.091,00** | **38.091,00** | **21.791,46** | **57,2** |
| ***04039001 Obveščanje domače in tuje javnosti*** | ***19.091,00*** | ***19.091,00*** | ***4.933,03*** | ***25,8*** |
| *0400401 Objava občinskih predpisov* | *8.500,00* | *8.500,00* | *2.564,59* | *30,2* |
| 402 Izdatki za blago in storitve | 8.500,00 | 8.500,00 | 2.564,59 | 30,2 |
| *0400601 Video in foto produkcija* | *5.000,00* | *5.000,00* | *640,00* | *12,8* |
| 402 Izdatki za blago in storitve | 5.000,00 | 5.000,00 | 640,00 | 12,8 |
| *0400701 Vzdr.spletnih strani* | *5.591,00* | *5.591,00* | *1.728,44* | *30,9* |
| 402 Izdatki za blago in storitve | 5.591,00 | 5.591,00 | 1.728,44 | 30,9 |
| ***04039002 Izvedba protokolarnih dogodkov*** | ***19.000,00*** | ***19.000,00*** | ***16.858,43*** | ***88,7*** |
| *0400901 Občinski praznik in SNOS* | *16.000,00* | *16.000,00* | *15.621,19* | *97,6* |
| 402 Izdatki za blago in storitve | 16.000,00 | 16.000,00 | 15.621,19 | 97,6 |
| *0400902 Plakete in priznanja* | *3.000,00* | *3.000,00* | *1.237,24* | *41,2* |
| 402 Izdatki za blago in storitve | 3.000,00 | 3.000,00 | 1.237,24 | 41,2 |

## A. Bilanca odhodkov

*1000 - Občinski svet* *v EUR*

| PU/PPP/GPR/PPR/PP/K3 | | SPREJETI REBALANS 2025 (1) | VELJAVNI PRORAČUN 2025 (2) | REALIZACIJA 1-6/2025 (3) | Indeks (3)/(2) |
|---|---|---|---|---|---|
| **06** | **LOKALNA SAMOUPRAVA** | **3.352,00** | **3.352,00** | **1.675,79** | **50,0** |
| **0601** | **Delovanje na področju lokalne samouprave ter koordinacija vladne in lokalne ravni** | **3.352,00** | **3.352,00** | **1.675,79** | **50,0** |
| ***06019002*** | ***Nacionalno združenje lokalnih skupnosti*** | ***3.352,00*** | ***3.352,00*** | ***1.675,79*** | ***50,0*** |
| *0600301* | *Članarina* | *3.352,00* | *3.352,00* | *1.675,79* | *50,0* |
| 402 | Izdatki za blago in storitve | 3.352,00 | 3.352,00 | 1.675,79 | 50,0 |

## A. Bilanca odhodkov

*2000 - Nadzorni odbor* *v EUR*

| PU/PPP/GPR/PPR/PP/K3 | | SPREJETI REBALANS 2025 (1) | VELJAVNI PRORAČUN 2025 (2) | REALIZACIJA 1-6/2025 (3) | Indeks (3)/(2) |
|---|---|---|---|---|---|
| **2000** | **Nadzorni odbor** | **19.660,00** | **19.660,00** | **7.286,81** | **37,1** |
| **02** | **EKONOMSKA IN FISKALNA ADMINISTRACIJA** | **19.660,00** | **19.660,00** | **7.286,81** | **37,1** |
| **0203** | **Fiskalni nadzor** | **19.660,00** | **19.660,00** | **7.286,81** | **37,1** |
| ***02039001*** | ***Dejavnost nadzornega odbora*** | ***19.660,00*** | ***19.660,00*** | ***7.286,81*** | ***37,1*** |
| *0200401* | *Revizorske storitve* | *11.290,00* | *11.290,00* | *5.490,00* | *48,6* |
| 402 | Izdatki za blago in storitve | 11.290,00 | 11.290,00 | 5.490,00 | 48,6 |
| *0200402* | *Nadomest. za nepoklicno opravljanje funkcije - NO* | *8.370,00* | *8.370,00* | *1.796,81* | *21,5* |
| 402 | Izdatki za blago in storitve | 8.370,00 | 8.370,00 | 1.796,81 | 21,5 |

*3000 - Župan* *v EUR*

| PU/PPP/GPR/PPR/PP/K3 | | SPREJETI REBALANS 2025 (1) | VELJAVNI PRORAČUN 2025 (2) | REALIZACIJA 1-6/2025 (3) | Indeks (3)/(2) |
|---|---|---|---|---|---|
| **3000** | **Župan** | **179.701,00** | **179.701,00** | **68.520,51** | **38,1** |
| **01** | **POLITIČNI SISTEM** | **134.701,00** | **134.701,00** | **68.520,51** | **50,9** |
| **0101** | **Politični sistem** | **134.701,00** | **134.701,00** | **68.520,51** | **50,9** |
| ***01019003*** | ***Dejavnost župana in podžupanov*** | ***134.701,00*** | ***134.701,00*** | ***68.520,51*** | ***50,9*** |
| *0101001* | *Osnovne plače* | *46.600,00* | *46.600,00* | *23.188,10* | *49,8* |
| 400 | Plače in drugi izdatki zaposlenim | 46.600,00 | 46.600,00 | 23.188,10 | 49,8 |
| *0101002* | *Regres za letni dopust* | *1.342,00* | *1.342,00* | *1.341,61* | *100,0* |
| 400 | Plače in drugi izdatki zaposlenim | 1.342,00 | 1.342,00 | 1.341,61 | 100,0 |
| *0101003* | *Povračilo str. prehrane med delom* | *1.550,00* | *1.550,00* | *727,00* | *46,9* |
| 400 | Plače in drugi izdatki zaposlenim | 1.550,00 | 1.550,00 | 727,00 | 46,9 |
| *0101005* | *Prispevek za pokojninsko in invalidsko zavarovanje* | *4.560,00* | *4.560,00* | *1.562,97* | *34,3* |
| 401 | Prispevki delodajalcev za socialno varnost | 4.560,00 | 4.560,00 | 1.562,97 | 34,3 |
| *0101006* | *Prispevek za obvezno zdravstveno zavarovanje* | *3.390,00* | *3.390,00* | *1.655,06* | *48,8* |
| 401 | Prispevki delodajalcev za socialno varnost | 3.390,00 | 3.390,00 | 1.655,06 | 48,8 |
| *0101007* | *Prispevek za poškodbe pri delu in poklicne bolezni* | *275,00* | *275,00* | *133,71* | *48,6* |
| 401 | Prispevki delodajalcev za socialno varnost | 275,00 | 275,00 | 133,71 | 48,6 |
| *0101008* | *Prispevek za zaposlovanje* | *30,00* | *30,00* | *15,13* | *50,4* |
| 401 | Prispevki delodajalcev za socialno varnost | 30,00 | 30,00 | 15,13 | 50,4 |
| *0101009* | *Prispevek za starševsko varstvo* | *52,00* | *52,00* | *25,23* | *48,5* |
| 401 | Prispevki delodajalcev za socialno varnost | 52,00 | 52,00 | 25,23 | 48,5 |
| *0101010* | *Premije kolektivnega dod.pokojn.zavarovanja* | *492,00* | *492,00* | *244,33* | *49,7* |
| 401 | Prispevki delodajalcev za socialno varnost | 492,00 | 492,00 | 244,33 | 49,7 |
| *0101011* | *Plačilo za nepokl.opravlj.funkcije župana in podžupanov* | *32.200,00* | *32.200,00* | *19.829,62* | *61,6* |
| 402 | Izdatki za blago in storitve | 32.200,00 | 32.200,00 | 19.829,62 | 61,6 |

*3000 - Župan* *v EUR*

| PU/PPP/GPR/PPR/PP/K3 | SPREJETI REBALANS 2025 (1) | VELJAVNI PRORAČUN 2025 (2) | REALIZACIJA 1-6/2025 (3) | Indeks (3)/(2) |
|---|---|---|---|---|
| *0101012 Dodatek na delovno dobo* | *5.000,00* | *5.000,00* | *2.041,42* | *40,8* |
| 400 Plače in drugi izdatki zaposlenim | 5.000,00 | 5.000,00 | 2.041,42 | 40,8 |
| *0101015 Solidarnostna pomoč* | *710,00* | *710,00* | *0,00* | *0,0* |
| 400 Plače in drugi izdatki zaposlenim | 710,00 | 710,00 | 0,00 | 0,0 |
| *0101101 Izdatki za reprezentanco* | *23.000,00* | *23.000,00* | *11.400,43* | *49,6* |
| 402 Izdatki za blago in storitve | 23.000,00 | 23.000,00 | 11.400,43 | 49,6 |
| *0101102 Dnevnice za službena potovanja v državi* | *500,00* | *500,00* | *40,60* | *8,1* |
| 402 Izdatki za blago in storitve | 500,00 | 500,00 | 40,60 | 8,1 |
| *0101103 Stroški prevoza v državi* | *6.000,00* | *6.000,00* | *3.163,94* | *52,7* |
| 402 Izdatki za blago in storitve | 6.000,00 | 6.000,00 | 3.163,94 | 52,7 |
| *0101104 Drugi izdatki za službena potovanja* | *1.500,00* | *1.500,00* | *50,00* | *3,3* |
| 402 Izdatki za blago in storitve | 1.500,00 | 1.500,00 | 50,00 | 3,3 |
| *0101106 Dnevnice za službena potovanja v tujini* | *1.000,00* | *1.000,00* | *66,00* | *6,6* |
| 402 Izdatki za blago in storitve | 1.000,00 | 1.000,00 | 66,00 | 6,6 |
| *0101107 Hotelske storitve v državi* | *500,00* | *500,00* | *0,00* | *0,0* |
| 402 Izdatki za blago in storitve | 500,00 | 500,00 | 0,00 | 0,0 |
| *0101201 Stroški oglaševalskih storitev* | *6.000,00* | *6.000,00* | *3.035,36* | *50,6* |
| 402 Izdatki za blago in storitve | 6.000,00 | 6.000,00 | 3.035,36 | 50,6 |
| **04 SKUPNE ADMINISTRATIVNE SLUŽBE IN SPLOŠNE JAVNE STORITVE** | **45.000,00** | **45.000,00** | **0,00** | **0,0** |
| **0403 Druge skupne administrativne službe** | **45.000,00** | **45.000,00** | **0,00** | **0,0** |
| ***04039002 Izvedba protokolarnih dogodkov*** | ***45.000,00*** | ***45.000,00*** | ***0,00*** | ***0,0*** |
| *0400801 Pokroviteljstva občine* | *45.000,00* | *45.000,00* | *0,00* | *0,0* |
| 412 Transferi nepridobitnim organizacijam in ustanovam | 45.000,00 | 45.000,00 | 0,00 | 0,0 |

*4000 - Občinska uprava* *v EUR*

| PU/PPP/GPR/PPR/PP/K3 | | SPREJETI REBALANS 2025 (1) | VELJAVNI PRORAČUN 2025 (2) | REALIZACIJA 1-6/2025 (3) | Indeks (3)/(2) |
|---|---|---|---|---|---|
| **4000** | **Občinska uprava** | **30.079.694,00** | **30.079.694,00** | **9.710.473,16** | **32,3** |
| **02** | **EKONOMSKA IN FISKALNA ADMINISTRACIJA** | **64.361,00** | **64.361,00** | **26.979,82** | **41,9** |
| **0202** | **Urejanje na področju fiskalne politike** | **64.361,00** | **64.361,00** | **26.979,82** | **41,9** |
| ***02029001*** | ***Urejanje na področju fiskalne politike*** | ***64.361,00*** | ***64.361,00*** | ***26.979,82*** | ***41,9*** |
| *0200201* | *Plačilo storitev organizac. pooblašč. za plačilni promet* | *561,00* | *561,00* | *275,17* | *49,1* |
| | 402 Izdatki za blago in storitve | 561,00 | 561,00 | 275,17 | 49,1 |
| *0200202* | *Plačilo bančnih storitev* | *450,00* | *450,00* | *221,93* | *49,3* |
| | 402 Izdatki za blago in storitve | 450,00 | 450,00 | 221,93 | 49,3 |
| *0200301* | *Stroški zbrane takse-odlaganje odpadkov* | *1.000,00* | *1.000,00* | *0,00* | *0,0* |
| | 402 Izdatki za blago in storitve | 1.000,00 | 1.000,00 | 0,00 | 0,0 |
| *0200302* | *Stroški zbrane takse - odpadne vode* | *1.000,00* | *1.000,00* | *0,00* | *0,0* |
| | 402 Izdatki za blago in storitve | 1.000,00 | 1.000,00 | 0,00 | 0,0 |
| *0200303* | *Stroški izdaje proj.pogojev in soglasij* | *35.000,00* | *35.000,00* | *13.729,12* | *39,2* |
| | 402 Izdatki za blago in storitve | 35.000,00 | 35.000,00 | 13.729,12 | 39,2 |
| *0200305* | *Vračila preveč vplač.dajatev* | *850,00* | *850,00* | *373,10* | *43,9* |
| | 402 Izdatki za blago in storitve | 850,00 | 850,00 | 373,10 | 43,9 |
| *0200306* | *Vodenje evidenc komunalne infrastrukture* | *25.500,00* | *25.500,00* | *12.380,50* | *48,6* |
| | 402 Izdatki za blago in storitve | 25.500,00 | 25.500,00 | 12.380,50 | 48,6 |
| **04** | **SKUPNE ADMINISTRATIVNE SLUŽBE IN SPLOŠNE JAVNE STORITVE** | **130.467,00** | **130.467,00** | **3.972,56** | **3,0** |
| **0403** | **Druge skupne administrativne službe** | **130.467,00** | **130.467,00** | **3.972,56** | **3,0** |
| ***04039003*** | ***Razpolaganje in upravljanje z občinskim premoženjem*** | ***130.467,00*** | ***130.467,00*** | ***3.972,56*** | ***3,0*** |
| *0401201* | *Sodni stroški, stor. odvetnikov,notarjev in drugo* | *30.000,00* | *30.000,00* | *3.972,56* | *13,2* |
| | 402 Izdatki za blago in storitve | 30.000,00 | 30.000,00 | 3.972,56 | 13,2 |

*4000 - Občinska uprava* *v EUR*

| PU/PPP/GPR/PPR/PP/K3 | SPREJETI REBALANS 2025 (1) | VELJAVNI PRORAČUN 2025 (2) | REALIZACIJA 1-6/2025 (3) | Indeks (3)/(2) |
|---|---|---|---|---|
| *0401403 Projektiranje sončnih elektrarn na strehah objektov v lasti Občine Črnomelj* | *85.400,00* | *85.400,00* | *0,00* | *0,0* |
| 420 Nakup in gradnja osnovnih sredstev | 85.400,00 | 85.400,00 | 0,00 | 0,0 |
| *0401404 Pl.dr.stor.in dok.-Sončne elektr.na strehah obj. v lasti Občine Črnomelj* | *15.067,00* | *15.067,00* | *0,00* | *0,0* |
| 420 Nakup in gradnja osnovnih sredstev | 15.067,00 | 15.067,00 | 0,00 | 0,0 |
| **06 LOKALNA SAMOUPRAVA** | **2.521.236,00** | **2.521.236,00** | **1.244.113,47** | **49,4** |
| **0603 Dejavnost občinske uprave** | **2.521.236,00** | **2.521.236,00** | **1.244.113,47** | **49,4** |
| ***06039001 Administracija občinske uprave*** | ***2.409.736,00*** | ***2.409.736,00*** | ***1.216.300,36*** | ***50,5*** |
| *0600701 Osnovne plače* | *1.050.000,00* | *1.050.000,00* | *506.169,98* | *48,2* |
| 400 Plače in drugi izdatki zaposlenim | 1.050.000,00 | 1.050.000,00 | 506.169,98 | 48,2 |
| *0600702 Dodatek na delovno dobo* | *75.000,00* | *75.000,00* | *28.984,73* | *38,7* |
| 400 Plače in drugi izdatki zaposlenim | 75.000,00 | 75.000,00 | 28.984,73 | 38,7 |
| *0600703 Regres za letni dopust* | *46.290,00* | *46.290,00* | *46.285,54* | *100,0* |
| 400 Plače in drugi izdatki zaposlenim | 46.290,00 | 46.290,00 | 46.285,54 | 100,0 |
| *0600704 Povračilo stroškov prehrane med delom* | *50.000,00* | *50.000,00* | *23.624,94* | *47,3* |
| 400 Plače in drugi izdatki zaposlenim | 50.000,00 | 50.000,00 | 23.624,94 | 47,3 |
| *0600705 Povračilo stroškov prevoza na delo in iz dela* | *10.300,00* | *10.300,00* | *4.742,36* | *46,0* |
| 400 Plače in drugi izdatki zaposlenim | 10.300,00 | 10.300,00 | 4.742,36 | 46,0 |
| *0600708 Jubilejne nagrade* | *1.952,00* | *1.952,00* | *532,12* | *27,3* |
| 400 Plače in drugi izdatki zaposlenim | 1.952,00 | 1.952,00 | 532,12 | 27,3 |
| *0600709 Prispevek za pokojninsko in invalidsko zavarovanje* | *101.850,00* | *101.850,00* | *46.904,04* | *46,1* |
| 401 Prispevki delodajalcev za socialno varnost | 101.850,00 | 101.850,00 | 46.904,04 | 46,1 |
| *0600710 Prispevek za obvezno zdravstveno zavarovanje* | *75.500,00* | *75.500,00* | *35.920,69* | *47,6* |
| 401 Prispevki delodajalcev za socialno varnost | 75.500,00 | 75.500,00 | 35.920,69 | 47,6 |

***4000 - Občinska uprava*** ***v EUR***

| PU/PPP/GPR/PPR/PP/K3 | SPREJETI REBALANS 2025 (1) | VELJAVNI PRORAČUN 2025 (2) | REALIZACIJA 1-6/2025 (3) | Indeks (3)/(2) |
|---|---|---|---|---|
| *0600711 Prispevek za poškodbe pri delu in poklicne bolezni* | *6.100,00* | *6.100,00* | *2.902,11* | *47,6* |
| 401 Prispevki delodajalcev za socialno varnost | 6.100,00 | 6.100,00 | 2.902,11 | 47,6 |
| *0600712 Prispevek za zaposlovanje* | *690,00* | *690,00* | *328,55* | *47,6* |
| 401 Prispevki delodajalcev za socialno varnost | 690,00 | 690,00 | 328,55 | 47,6 |
| *0600713 Prispevek za starševsko varstvo* | *1.150,00* | *1.150,00* | *547,58* | *47,6* |
| 401 Prispevki delodajalcev za socialno varnost | 1.150,00 | 1.150,00 | 547,58 | 47,6 |
| *0600714 Premije kolektivnega dod.pokojn.zavarovanja* | *17.780,00* | *17.780,00* | *8.762,29* | *49,3* |
| 401 Prispevki delodajalcev za socialno varnost | 17.780,00 | 17.780,00 | 8.762,29 | 49,3 |
| *0600715 Solidarnostne pomoči* | *1.400,00* | *1.400,00* | *0,00* | *0,0* |
| 400 Plače in drugi izdatki zaposlenim | 1.400,00 | 1.400,00 | 0,00 | 0,0 |
| *0600727 Položajni dodatek* | *3.650,00* | *3.650,00* | *1.551,67* | *42,5* |
| 400 Plače in drugi izdatki zaposlenim | 3.650,00 | 3.650,00 | 1.551,67 | 42,5 |
| *0600728 Drugi dodatki* | *500,00* | *500,00* | *305,18* | *61,0* |
| 400 Plače in drugi izdatki zaposlenim | 500,00 | 500,00 | 305,18 | 61,0 |
| *0600753 Sredstva za redno delovno uspešnost* | *20.750,00* | *20.750,00* | *10.028,85* | *48,3* |
| 400 Plače in drugi izdatki zaposlenim | 20.750,00 | 20.750,00 | 10.028,85 | 48,3 |
| *0600754 Sredstva za nadurno delo* | *2.000,00* | *2.000,00* | *0,00* | *0,0* |
| 400 Plače in drugi izdatki zaposlenim | 2.000,00 | 2.000,00 | 0,00 | 0,0 |
| *0600901 Pisarniški material in storitve* | *9.975,00* | *9.975,00* | *5.539,36* | *55,5* |
| 402 Izdatki za blago in storitve | 9.975,00 | 9.975,00 | 5.539,36 | 55,5 |
| *06009010 Plačilo udeležbe na doseženih prihrankih* | *22.938,00* | *22.938,00* | *11.419,48* | *49,8* |
| 402 Izdatki za blago in storitve | 22.938,00 | 22.938,00 | 11.419,48 | 49,8 |
| *0600902 Čistilni material in storitve* | *28.000,00* | *28.000,00* | *11.636,98* | *41,6* |
| 402 Izdatki za blago in storitve | 28.000,00 | 28.000,00 | 11.636,98 | 41,6 |

***4000 - Občinska uprava*** ***v EUR***

| PU/PPP/GPR/PPR/PP/K3 | SPREJETI REBALANS 2025 (1) | VELJAVNI PRORAČUN 2025 (2) | REALIZACIJA 1-6/2025 (3) | Indeks (3)/(2) |
|---|---|---|---|---|
| *0600903 Storitve varovnja zgradb in prostorov* | *56.000,00* | *56.000,00* | *14.834,07* | *26,5* |
| 402 Izdatki za blago in storitve | 56.000,00 | 56.000,00 | 14.834,07 | 26,5 |
| *0600904 Založniške in tiskarske storitve* | *3.000,00* | *3.000,00* | *1.335,66* | *44,5* |
| 402 Izdatki za blago in storitve | 3.000,00 | 3.000,00 | 1.335,66 | 44,5 |
| *0600905 Časopisi, revije, knjige in strok.literatura* | *8.800,00* | *8.800,00* | *6.163,14* | *70,0* |
| 402 Izdatki za blago in storitve | 8.800,00 | 8.800,00 | 6.163,14 | 70,0 |
| *06009050 Objave v medijih* | *5.000,00* | *5.000,00* | *1.911,21* | *38,2* |
| 402 Izdatki za blago in storitve | 5.000,00 | 5.000,00 | 1.911,21 | 38,2 |
| *0600906 Drugi splošni material in storitve* | *17.000,00* | *17.000,00* | *5.603,40* | *33,0* |
| 402 Izdatki za blago in storitve | 17.000,00 | 17.000,00 | 5.603,40 | 33,0 |
| *0600907 Električna energija* | *16.000,00* | *16.000,00* | *5.241,05* | *32,8* |
| 402 Izdatki za blago in storitve | 16.000,00 | 16.000,00 | 5.241,05 | 32,8 |
| *0600908 Stroški ogrevanja* | *15.000,00* | *15.000,00* | *4.556,96* | *30,4* |
| 402 Izdatki za blago in storitve | 15.000,00 | 15.000,00 | 4.556,96 | 30,4 |
| *0600909 Voda in komunalne storitve* | *2.000,00* | *2.000,00* | *655,15* | *32,8* |
| 402 Izdatki za blago in storitve | 2.000,00 | 2.000,00 | 655,15 | 32,8 |
| *0600910 Odvoz smeti* | *300,00* | *300,00* | *0,00* | *0,0* |
| 402 Izdatki za blago in storitve | 300,00 | 300,00 | 0,00 | 0,0 |
| *0600911 Telefon, teleks, faks, elektronska pošta* | *18.000,00* | *18.000,00* | *8.570,06* | *47,6* |
| 402 Izdatki za blago in storitve | 18.000,00 | 18.000,00 | 8.570,06 | 47,6 |
| *0600912 Poštnina in kurirske storitve* | *14.000,00* | *14.000,00* | *6.026,32* | *43,1* |
| 402 Izdatki za blago in storitve | 14.000,00 | 14.000,00 | 6.026,32 | 43,1 |
| *0600913 Druge storitve komunikacij in komunale* | *270,00* | *270,00* | *131,79* | *48,8* |
| 402 Izdatki za blago in storitve | 270,00 | 270,00 | 131,79 | 48,8 |

***4000 - Občinska uprava*** ***v EUR***

| PU/PPP/GPR/PPR/PP/K3 | SPREJETI REBALANS 2025 (1) | VELJAVNI PRORAČUN 2025 (2) | REALIZACIJA 1-6/2025 (3) | Indeks (3)/(2) |
|---|---|---|---|---|
| *0600914 Goriva za prevozna sredstva* | *1.500,00* | *1.500,00* | *517,51* | *34,5* |
| 402 Izdatki za blago in storitve | 1.500,00 | 1.500,00 | 517,51 | 34,5 |
| *0600915 Vzdrževanje in popravila vozil* | *2.000,00* | *2.000,00* | *1.688,22* | *84,4* |
| 402 Izdatki za blago in storitve | 2.000,00 | 2.000,00 | 1.688,22 | 84,4 |
| *0600916 Pristojbine in registracije vozil* | *500,00* | *500,00* | *0,00* | *0,0* |
| 402 Izdatki za blago in storitve | 500,00 | 500,00 | 0,00 | 0,0 |
| *0600917 Dnevnice za službena potovanja v državi* | *1.000,00* | *1.000,00* | *324,20* | *32,4* |
| 402 Izdatki za blago in storitve | 1.000,00 | 1.000,00 | 324,20 | 32,4 |
| *0600918 Hotelske storitve v državi* | *400,00* | *400,00* | *119,00* | *29,8* |
| 402 Izdatki za blago in storitve | 400,00 | 400,00 | 119,00 | 29,8 |
| *0600919 Stroški prevozov v državi* | *2.000,00* | *2.000,00* | *734,44* | *36,7* |
| 402 Izdatki za blago in storitve | 2.000,00 | 2.000,00 | 734,44 | 36,7 |
| *0600920 Drugi izdatki za službena potovanja* | *2.000,00* | *2.000,00* | *321,90* | *16,1* |
| 402 Izdatki za blago in storitve | 2.000,00 | 2.000,00 | 321,90 | 16,1 |
| *06009207 Plačila po podjemnih pogodbah* | *2.280,00* | *2.280,00* | *1.044,98* | *45,8* |
| 402 Izdatki za blago in storitve | 2.280,00 | 2.280,00 | 1.044,98 | 45,8 |
| *0600921 Tekoče vzdrževanje poslovnih objektov in stavb* | *53.000,00* | *53.000,00* | *26.765,89* | *50,5* |
| 402 Izdatki za blago in storitve | 53.000,00 | 53.000,00 | 26.765,89 | 50,5 |
| *0600923 Tekoče vzdrževanje druge opreme* | *16.300,00* | *16.300,00* | *7.703,60* | *47,3* |
| 402 Izdatki za blago in storitve | 16.300,00 | 16.300,00 | 7.703,60 | 47,3 |
| *0600924 Zavarovalne premije* | *73.200,00* | *73.200,00* | *32.070,98* | *43,8* |
| 402 Izdatki za blago in storitve | 73.200,00 | 73.200,00 | 32.070,98 | 43,8 |
| *0600929 Str. konferenc, seminarjev in simpozijev* | *15.626,00* | *15.626,00* | *3.672,16* | *23,5* |
| 402 Izdatki za blago in storitve | 15.626,00 | 15.626,00 | 3.672,16 | 23,5 |

***4000 - Občinska uprava*** ***v EUR***

| PU/PPP/GPR/PPR/PP/K3 | SPREJETI REBALANS 2025 (1) | VELJAVNI PRORAČUN 2025 (2) | REALIZACIJA 1-6/2025 (3) | Indeks (3)/(2) |
|---|---|---|---|---|
| *0600930 Plačilo za delo preko ŠS* | *5.000,00* | *5.000,00* | *0,00* | *0,0* |
| 402 Izdatki za blago in storitve | 5.000,00 | 5.000,00 | 0,00 | 0,0 |
| *0600931 Varstvo pri delu* | *9.000,00* | *9.000,00* | *888,14* | *9,9* |
| 402 Izdatki za blago in storitve | 9.000,00 | 9.000,00 | 888,14 | 9,9 |
| *0600933 Drugi operativni odhodki* | *319.076,00* | *319.076,00* | *235.309,16* | *73,8* |
| 402 Izdatki za blago in storitve | 319.076,00 | 319.076,00 | 235.309,16 | 73,8 |
| *0600934 Tekoče vzdrževanje licenčne programske opreme* | *63.000,00* | *63.000,00* | *23.998,29* | *38,1* |
| 402 Izdatki za blago in storitve | 63.000,00 | 63.000,00 | 23.998,29 | 38,1 |
| *0600935 Tekoče vzdrževanje strojne računalniške opreme* | *14.300,00* | *14.300,00* | *5.686,61* | *39,8* |
| 402 Izdatki za blago in storitve | 14.300,00 | 14.300,00 | 5.686,61 | 39,8 |
| *0600936 Izdatki za strok.izobraževanje zaposlenih* | *500,00* | *500,00* | *0,00* | *0,0* |
| 402 Izdatki za blago in storitve | 500,00 | 500,00 | 0,00 | 0,0 |
| *0600963 Kazni in odškodnine* | *1.000,00* | *1.000,00* | *0,00* | *0,0* |
| 402 Izdatki za blago in storitve | 1.000,00 | 1.000,00 | 0,00 | 0,0 |
| *06009640 Prisp.za vzpodb.zaposlov.invalidov po ZZRI* | *8.928,00* | *8.928,00* | *5.349,73* | *59,9* |
| 402 Izdatki za blago in storitve | 8.928,00 | 8.928,00 | 5.349,73 | 59,9 |
| *06009641 Dnevnice za službena potovanja v tujini* | *1.500,00* | *1.500,00* | *451,81* | *30,1* |
| 402 Izdatki za blago in storitve | 1.500,00 | 1.500,00 | 451,81 | 30,1 |
| *0601001 Sredstva, prenesena drugim občinam-SOU DBK - plače in dodatki* | *75.967,00* | *75.967,00* | *42.009,24* | *55,3* |
| 413 Drugi tekoči domači transferi | 75.967,00 | 75.967,00 | 42.009,24 | 55,3 |
| *0601002 Sredstva, prenesena drugim občinam-SOU DBK - prisp.delodajalca* | *37.559,00* | *37.559,00* | *6.185,00* | *16,5* |
| 413 Drugi tekoči domači transferi | 37.559,00 | 37.559,00 | 6.185,00 | 16,5 |
| *0601003 Sredstva, prenesena drugim občinam-SOU DBK - mat.str.* | *22.905,00* | *22.905,00* | *20.244,24* | *88,4* |
| 413 Drugi tekoči domači transferi | 22.905,00 | 22.905,00 | 20.244,24 | 88,4 |

*4000 - Občinska uprava* *v EUR*

| PU/PPP/GPR/PPR/PP/K3 | SPREJETI REBALANS 2025 (1) | VELJAVNI PRORAČUN 2025 (2) | REALIZACIJA 1-6/2025 (3) | Indeks (3)/(2) |
|---|---|---|---|---|
| ***06039002 Razpolaganje in upravljanje s premoženjem, potrebnim za delovanje občinske uprave*** | ***111.500,00*** | ***111.500,00*** | ***27.813,11*** | ***24,9*** |
| *0601303 Nakup pisarniškega pohištva* | *15.500,00* | *15.500,00* | *238,51* | *1,5* |
| 420 Nakup in gradnja osnovnih sredstev | 15.500,00 | 15.500,00 | 238,51 | 1,5 |
| *0601305 Nakup strojne računalniške opreme* | *16.000,00* | *16.000,00* | *5.234,09* | *32,7* |
| 420 Nakup in gradnja osnovnih sredstev | 16.000,00 | 16.000,00 | 5.234,09 | 32,7 |
| *0601306 Nakup opreme za tiskanje in razmnoževanje* | *1.000,00* | *1.000,00* | *0,00* | *0,0* |
| 420 Nakup in gradnja osnovnih sredstev | 1.000,00 | 1.000,00 | 0,00 | 0,0 |
| *0601307 Nakup telekomunikacijske opreme* | *3.000,00* | *3.000,00* | *1,00* | *0,0* |
| 420 Nakup in gradnja osnovnih sredstev | 3.000,00 | 3.000,00 | 1,00 | 0,0 |
| *0601308 Nakup druge opreme in napeljav* | *17.000,00* | *17.000,00* | *3.824,96* | *22,5* |
| 420 Nakup in gradnja osnovnih sredstev | 17.000,00 | 17.000,00 | 3.824,96 | 22,5 |
| *0601309 Nakup licenčne programske opreme* | *14.000,00* | *14.000,00* | *3.981,84* | *28,4* |
| 420 Nakup in gradnja osnovnih sredstev | 14.000,00 | 14.000,00 | 3.981,84 | 28,4 |
| *0601602 Investicijsko vzdrževanje poslovnih prostorov in posl.stavb* | *45.000,00* | *45.000,00* | *14.532,71* | *32,3* |
| 420 Nakup in gradnja osnovnih sredstev | 45.000,00 | 45.000,00 | 14.532,71 | 32,3 |
| **07 OBRAMBA IN UKREPI OB IZREDNIH DOGODKIH** | **848.095,00** | **848.095,00** | **225.579,91** | **26,6** |
| **0703 Varstvo pred naravnimi in drugimi nesrečami** | **848.095,00** | **848.095,00** | **225.579,91** | **26,6** |
| ***07039001 Pripravljenost sistema za zaščito, reševanje in pomoč*** | ***155.735,00*** | ***155.735,00*** | ***35.699,52*** | ***22,9*** |
| *0700101 Redna dejavnost* | *41.500,00* | *41.500,00* | *25.662,56* | *61,8* |
| 402 Izdatki za blago in storitve | 41.500,00 | 41.500,00 | 25.662,56 | 61,8 |
| *0700102 Prejemki zunanjih sodelavcev* | *1.500,00* | *1.500,00* | *457,20* | *30,5* |
| 402 Izdatki za blago in storitve | 1.500,00 | 1.500,00 | 457,20 | 30,5 |
| *0700105 Sofinanc.delovanja Enote reševalnih psov* | *1.500,00* | *1.500,00* | *0,00* | *0,0* |
| 412 Transferi nepridobitnim organizacijam in ustanovam | 1.500,00 | 1.500,00 | 0,00 | 0,0 |

***4000 - Občinska uprava*** ***v EUR***

| PU/PPP/GPR/PPR/PP/K3 | SPREJETI REBALANS 2025 (1) | VELJAVNI PRORAČUN 2025 (2) | REALIZACIJA 1-6/2025 (3) | Indeks (3)/(2) |
|---|---|---|---|---|
| *0700109 Str.vzdrževanja AED naprav* | *6.135,00* | *6.135,00* | *2.503,19* | *40,8* |
| 402 Izdatki za blago in storitve | 6.135,00 | 6.135,00 | 2.503,19 | 40,8 |
| *0700110 Požarna preventiva* | *2.500,00* | *2.500,00* | *0,00* | *0,0* |
| 402 Izdatki za blago in storitve | 2.500,00 | 2.500,00 | 0,00 | 0,0 |
| *0700111 Projekt Interreg - Hitro 2* | *71.100,00* | *71.100,00* | *7.076,57* | *10,0* |
| 402 Izdatki za blago in storitve | 71.100,00 | 71.100,00 | 7.076,57 | 10,0 |
| *0700301 Nakup opreme za potrebe CZ* | *26.500,00* | *26.500,00* | *0,00* | *0,0* |
| 420 Nakup in gradnja osnovnih sredstev | 26.500,00 | 26.500,00 | 0,00 | 0,0 |
| *0700501 Vzdrževanje zaklonišč* | *5.000,00* | *5.000,00* | *0,00* | *0,0* |
| 420 Nakup in gradnja osnovnih sredstev | 5.000,00 | 5.000,00 | 0,00 | 0,0 |
| ***07039002 Delovanje sistema za zaščito, reševanje in pomoč*** | ***692.360,00*** | ***692.360,00*** | ***189.880,39*** | ***27,4*** |
| *0700701 Tekoče vzdrževanje opreme* | *41.903,00* | *41.903,00* | *9.461,89* | *22,6* |
| 402 Izdatki za blago in storitve | 41.903,00 | 41.903,00 | 9.461,89 | 22,6 |
| *0700702 Sredstva za požarno varnost (redna dejavnost)* | *105.137,00* | *105.137,00* | *2.462,02* | *2,3* |
| 402 Izdatki za blago in storitve | 105.137,00 | 105.137,00 | 2.462,02 | 2,3 |
| *0700703 Prostovoljna gasilska društva* | *45.000,00* | *45.000,00* | *0,00* | *0,0* |
| 412 Transferi nepridobitnim organizacijam in ustanovam | 45.000,00 | 45.000,00 | 0,00 | 0,0 |
| *0700704 Izobraževanje za mlade gasilce* | *20.000,00* | *20.000,00* | *20.000,00* | *100,0* |
| 412 Transferi nepridobitnim organizacijam in ustanovam | 20.000,00 | 20.000,00 | 20.000,00 | 100,0 |
| *0700717 Sof.obnove in dograditve gasilskih domov* | *40.000,00* | *40.000,00* | *0,00* | *0,0* |
| 412 Transferi nepridobitnim organizacijam in ustanovam | 40.000,00 | 40.000,00 | 0,00 | 0,0 |
| *0700718 Prejemki zunanjih sodelavcev* | *220,00* | *220,00* | *0,00* | *0,0* |
| 402 Izdatki za blago in storitve | 220,00 | 220,00 | 0,00 | 0,0 |
| *0700727 Drugi odhodki* | *600,00* | *600,00* | *0,00* | *0,0* |
| 402 Izdatki za blago in storitve | 600,00 | 600,00 | 0,00 | 0,0 |

*4000 - Občinska uprava* *v EUR*

| PU/PPP/GPR/PPR/PP/K3 | SPREJETI REBALANS 2025 (1) | VELJAVNI PRORAČUN 2025 (2) | REALIZACIJA 1-6/2025 (3) | Indeks (3)/(2) |
|---|---|---|---|---|
| *0700755 90 let PGD Cerkvišče* | *500,00* | *500,00* | *0,00* | *0,0* |
| 412 Transferi nepridobitnim organizacijam in ustanovam | 500,00 | 500,00 | 0,00 | 0,0 |
| *0700756 70 let PGD Zilje* | *500,00* | *500,00* | *0,00* | *0,0* |
| 412 Transferi nepridobitnim organizacijam in ustanovam | 500,00 | 500,00 | 0,00 | 0,0 |
| *0700757 90 let PGD Preloka* | *500,00* | *500,00* | *0,00* | *0,0* |
| 412 Transferi nepridobitnim organizacijam in ustanovam | 500,00 | 500,00 | 0,00 | 0,0 |
| *0700758 PGD Stari trg ob Kolpi - dograditev gas.doma* | *10.000,00* | *10.000,00* | *0,00* | *0,0* |
| 412 Transferi nepridobitnim organizacijam in ustanovam | 10.000,00 | 10.000,00 | 0,00 | 0,0 |
| *0700801 Sredstva za delovanje GZ* | *95.000,00* | *95.000,00* | *0,00* | *0,0* |
| 412 Transferi nepridobitnim organizacijam in ustanovam | 95.000,00 | 95.000,00 | 0,00 | 0,0 |
| *0700802 Sredstva za delovanje GZ - projekti* | *30.000,00* | *30.000,00* | *30.000,00* | *100,0* |
| 412 Transferi nepridobitnim organizacijam in ustanovam | 30.000,00 | 30.000,00 | 30.000,00 | 100,0 |
| *0700901 Nakup gasilske opreme* | *150.000,00* | *150.000,00* | *95.923,08* | *64,0* |
| 412 Transferi nepridobitnim organizacijam in ustanovam | 150.000,00 | 150.000,00 | 95.923,08 | 64,0 |
| *0700902 Uresničevanje Uredbe* | *80.000,00* | *80.000,00* | *0,00* | *0,0* |
| 412 Transferi nepridobitnim organizacijam in ustanovam | 80.000,00 | 80.000,00 | 0,00 | 0,0 |
| *0700903 Sredstva požarne takse* | *73.000,00* | *73.000,00* | *32.033,40* | *43,9* |
| 412 Transferi nepridobitnim organizacijam in ustanovam | 73.000,00 | 73.000,00 | 32.033,40 | 43,9 |
| **08 NOTRANJE ZADEVE IN VARNOST** | **3.500,00** | **3.500,00** | **2.383,46** | **68,1** |
| **0802 Policijska in kriminalistična dejavnost** | **3.500,00** | **3.500,00** | **2.383,46** | **68,1** |
| ***08029001 Prometna varnost*** | ***3.500,00*** | ***3.500,00*** | ***2.383,46*** | ***68,1*** |
| *0800101 Stroški SPVCP* | *3.500,00* | *3.500,00* | *2.383,46* | *68,1* |
| 402 Izdatki za blago in storitve | 3.500,00 | 3.500,00 | 2.383,46 | 68,1 |

*4000 - Občinska uprava* *v EUR*

| PU/PPP/GPR/PPR/PP/K3 | | SPREJETI REBALANS 2025 (1) | VELJAVNI PRORAČUN 2025 (2) | REALIZACIJA 1-6/2025 (3) | Indeks (3)/(2) |
|---|---|---|---|---|---|
| **10** | **TRG DELA IN DELOVNI POGOJI** | **88.165,00** | **88.165,00** | **36.707,74** | **41,6** |
| **1003** | **Aktivna politika zaposlovanja** | **88.165,00** | **88.165,00** | **36.707,74** | **41,6** |
| ***10039001*** | ***Povečanje zaposljivosti*** | ***88.165,00*** | ***88.165,00*** | ***36.707,74*** | ***41,6*** |
| *1000101* | *Javna dela - komunalna dejavnost* | *31.207,00* | *31.207,00* | *18.663,76* | *59,8* |
| 402 | Izdatki za blago in storitve | 31.207,00 | 31.207,00 | 18.663,76 | 59,8 |
| *1000103* | *Javna dela s področja družbenih dejavnosti* | *56.958,00* | *56.958,00* | *18.043,98* | *31,7* |
| 413 | Drugi tekoči domači transferi | 56.958,00 | 56.958,00 | 18.043,98 | 31,7 |
| **11** | **KMETIJSTVO, GOZDARSTVO IN RIBIŠTVO** | **614.799,00** | **614.799,00** | **72.191,37** | **11,7** |
| **1102** | **Program reforme kmetijstva in živilstva** | **257.510,00** | **257.510,00** | **14.044,56** | **5,5** |
| ***11029001*** | ***Strukturni ukrepi v kmetijstvu in živilstvu*** | ***60.000,00*** | ***62.600,00*** | ***4.304,96*** | ***6,9*** |
| *1100201* | *Podp.živin.proiz.-pokriv.dodatnih str.transp.iz odročn.krajev* | *10.000,00* | *10.000,00* | *4.304,96* | *43,1* |
| 410 | Subvencije | 10.000,00 | 10.000,00 | 4.304,96 | 43,1 |
| *1100304* | *Ukrepi za prestrukt.in prenovo kmet.proizvodnje* | *50.000,00* | *52.600,00* | *0,00* | *0,0* |
| 410 | Subvencije | 50.000,00 | 52.600,00 | 0,00 | 0,0 |
| ***11029002*** | ***Razvoj in prilagajanje podeželskih območij*** | ***147.289,00*** | ***147.289,00*** | ***9.739,60*** | ***6,6*** |
| *1100401* | *Urejanje kmetijskih zemljišč in kmet.infrastruktura* | *40.000,00* | *40.000,00* | *610,00* | *1,5* |
| 410 | Subvencije | 40.000,00 | 40.000,00 | 610,00 | 1,5 |
| *1100403* | *Razvojni projekti LAS Dol.in Bele krajine (Leader/CLLD)* | *12.851,00* | *12.851,00* | *0,00* | *0,0* |
| 410 | Subvencije | 12.851,00 | 12.851,00 | 0,00 | 0,0 |
| *1100415* | *Izvedba projektov Leader in CLLD* | *10.000,00* | *10.000,00* | *0,00* | *0,0* |
| 402 | Izdatki za blago in storitve | 10.000,00 | 10.000,00 | 0,00 | 0,0 |
| *1100431* | *Priprava proj.Leader in CLLD* | *15.000,00* | *15.000,00* | *1.586,00* | *10,6* |
| 420 | Nakup in gradnja osnovnih sredstev | 15.000,00 | 15.000,00 | 1.586,00 | 10,6 |

***4000 - Občinska uprava*** ***v EUR***

| PU/PPP/GPR/PPR/PP/K3 | SPREJETI REBALANS 2025 (1) | VELJAVNI PRORAČUN 2025 (2) | REALIZACIJA 1-6/2025 (3) | Indeks (3)/(2) |
|---|---|---|---|---|
| *1100434 Vzdr.poti zaradi varovanja meje* | *20.000,00* | *20.000,00* | *0,00* | *0,0* |
| 402 Izdatki za blago in storitve | 20.000,00 | 20.000,00 | 0,00 | 0,0 |
| *1100437 Črnomaljske akcije* | *685,00* | *685,00* | *169,47* | *24,7* |
| 402 Izdatki za blago in storitve | 685,00 | 685,00 | 169,47 | 24,7 |
| *1100501 Str. delovanja tržnice* | *22.753,00* | *22.753,00* | *7.374,13* | *32,4* |
| 410 Subvencije | 22.753,00 | 22.753,00 | 7.374,13 | 32,4 |
| *1100505 Ukrepi s področja razvoja dopolnilnih dejavnosti* | *16.000,00* | *16.000,00* | *0,00* | *0,0* |
| 410 Subvencije | 16.000,00 | 16.000,00 | 0,00 | 0,0 |
| *1100601 Sofinanciranje programov društev* | *10.000,00* | *10.000,00* | *0,00* | *0,0* |
| 412 Transferi nepridobitnim organizacijam in ustanovam | 10.000,00 | 10.000,00 | 0,00 | 0,0 |
| ***11029003 Zemljiške operacije*** | ***50.221,00*** | ***47.621,00*** | ***0,00*** | ***0,0*** |
| *1100701 Urejanje kmetijskih zemljišč-male agromelioracije* | *15.000,00* | *15.000,00* | *0,00* | *0,0* |
| 410 Subvencije | 15.000,00 | 15.000,00 | 0,00 | 0,0 |
| *1100721 Vzdrževanje komasac.in agromelior.območij* | *30.221,00* | *30.221,00* | *0,00* | *0,0* |
| 402 Izdatki za blago in storitve | 30.221,00 | 30.221,00 | 0,00 | 0,0 |
| *1100722 Podpora za tekoče poslovanje v primarni kmetijski proizvodnji* | *5.000,00* | *2.400,00* | *0,00* | *0,0* |
| 410 Subvencije | 5.000,00 | 2.400,00 | 0,00 | 0,0 |
| **1103 Splošne storitve v kmetijstvu** | **21.000,00** | **21.000,00** | **6.529,80** | **31,1** |
| ***11039001 Delovanje služb in javnih zavodov*** | ***1.000,00*** | ***1.000,00*** | ***0,00*** | ***0,0*** |
| *1100902 Drugi odhodki* | *1.000,00* | *1.000,00* | *0,00* | *0,0* |
| 402 Izdatki za blago in storitve | 1.000,00 | 1.000,00 | 0,00 | 0,0 |
| ***11039002 Zdravstveno varstvo rastlin in živali*** | ***20.000,00*** | ***20.000,00*** | ***6.529,80*** | ***32,7*** |
| *1101001 Stroški oskrbe živali, zaradi nevarnosti okužbe* | *15.000,00* | *15.000,00* | *2.449,80* | *16,3* |
| 402 Izdatki za blago in storitve | 15.000,00 | 15.000,00 | 2.449,80 | 16,3 |

*4000 - Občinska uprava* *v EUR*

| PU/PPP/GPR/PPR/PP/K3 | SPREJETI REBALANS 2025 (1) | VELJAVNI PRORAČUN 2025 (2) | REALIZACIJA 1-6/2025 (3) | Indeks (3)/(2) |
|---|---|---|---|---|
| *1101004 Sofin.sterilizacije in kastracije mačk in psov* | *5.000,00* | *5.000,00* | *4.080,00* | *81,6* |
| 402 Izdatki za blago in storitve | 5.000,00 | 5.000,00 | 4.080,00 | 81,6 |
| **1104 Gozdarstvo** | **333.289,00** | **333.289,00** | **51.617,01** | **15,5** |
| ***11049001 Vzdrževanje in gradnja gozdnih cest*** | ***333.289,00*** | ***333.289,00*** | ***51.617,01*** | ***15,5*** |
| *1101201 Vzdrževanje gozdnih cest* | *300.000,00* | *300.000,00* | *50.031,01* | *16,7* |
| 402 Izdatki za blago in storitve | 300.000,00 | 300.000,00 | 50.031,01 | 16,7 |
| *1101202 Stroški sečnje lesa in vzdr. gozdnih parcel* | *10.000,00* | *10.000,00* | *0,00* | *0,0* |
| 402 Izdatki za blago in storitve | 10.000,00 | 10.000,00 | 0,00 | 0,0 |
| *1101205 Zagotavljanje tehnične podpore* | *6.000,00* | *6.000,00* | *0,00* | *0,0* |
| 410 Subvencije | 6.000,00 | 6.000,00 | 0,00 | 0,0 |
| *1101206 Vlag.konces.dajatve v nar.vire-trajn.gosp.z divjadjo* | *13.089,00* | *13.089,00* | *0,00* | *0,0* |
| 410 Subvencije | 13.089,00 | 13.089,00 | 0,00 | 0,0 |
| *1101211 Načrti in dr.PD-gozdna cesta Tančegorski ovinek - Razvaje* | *3.000,00* | *3.000,00* | *1.500,00* | *50,0* |
| 420 Nakup in gradnja osnovnih sredstev | 3.000,00 | 3.000,00 | 1.500,00 | 50,0 |
| *1101212 Izgr.gozdna cesta Tančegorski ovinek - Razvaje* | *1.000,00* | *1.000,00* | *86,00* | *8,6* |
| 420 Nakup in gradnja osnovnih sredstev | 1.000,00 | 1.000,00 | 86,00 | 8,6 |
| *1101213 Invest.nadzor - gozdna cesta Tančegorski ovinek - Razvaje* | *200,00* | *200,00* | *0,00* | *0,0* |
| 420 Nakup in gradnja osnovnih sredstev | 200,00 | 200,00 | 0,00 | 0,0 |
| **1105 Ribištvo** | **3.000,00** | **3.000,00** | **0,00** | **0,0** |
| ***11059001 Program razvoja ribištva*** | ***3.000,00*** | ***3.000,00*** | ***0,00*** | ***0,0*** |
| *1101301 RD Črnomelj - izvajanje nadzora* | *3.000,00* | *3.000,00* | *0,00* | *0,0* |
| 412 Transferi nepridobitnim organizacijam in ustanovam | 3.000,00 | 3.000,00 | 0,00 | 0,0 |

*4000 - Občinska uprava* *v EUR*

| PU/PPP/GPR/PPR/PP/K3 | SPREJETI REBALANS 2025 (1) | VELJAVNI PRORAČUN 2025 (2) | REALIZACIJA 1-6/2025 (3) | Indeks (3)/(2) |
|---|---|---|---|---|
| **13 PROMET, PROMETNA INFRASTRUKTURA IN KOMUNIKACIJE** | **1.921.460,00** | **1.921.460,00** | **437.177,90** | **22,8** |
| **1302 Cestni promet in infrastruktura** | **1.917.460,00** | **1.917.460,00** | **436.803,50** | **22,8** |
| ***13029001 Upravljanje in tekoče vzdrževanje občinskih cest*** | ***505.388,00*** | ***505.388,00*** | ***162.440,40*** | ***32,1*** |
| *1300101 Vzdrževanje lokalnih cest* | *315.000,00* | *315.000,00* | *157.444,50* | *50,0* |
| 402 Izdatki za blago in storitve | 315.000,00 | 315.000,00 | 157.444,50 | 50,0 |
| *1300102 Vzdrževanje javnih poti - sol za posip* | *15.000,00* | *15.000,00* | *4.995,90* | *33,3* |
| 402 Izdatki za blago in storitve | 15.000,00 | 15.000,00 | 4.995,90 | 33,3 |
| *1300301 Sanacija mostov* | *175.388,00* | *175.388,00* | *0,00* | *0,0* |
| 402 Izdatki za blago in storitve | 175.388,00 | 175.388,00 | 0,00 | 0,0 |
| ***13029002 Investicijsko vzdrževanje in gradnja občinskih cest*** | ***890.493,00*** | ***890.493,00*** | ***133.620,15*** | ***15,0*** |
| *1300401 Občinske ceste* | *700.000,00* | *700.000,00* | *130.631,15* | *18,7* |
| 420 Nakup in gradnja osnovnih sredstev | 700.000,00 | 700.000,00 | 130.631,15 | 18,7 |
| *1300424 Projekti* | *111.000,00* | *111.000,00* | *2.989,00* | *2,7* |
| 420 Nakup in gradnja osnovnih sredstev | 111.000,00 | 111.000,00 | 2.989,00 | 2,7 |
| *1300491 Ured.pločnika ob RT-919/1466 Žuniči-Vinica v Vinici* | *79.493,00* | *79.493,00* | *0,00* | *0,0* |
| 420 Nakup in gradnja osnovnih sredstev | 79.493,00 | 79.493,00 | 0,00 | 0,0 |
| ***13029003 Urejanje cestnega prometa*** | ***175.779,00*** | ***175.779,00*** | ***39.822,39*** | ***22,7*** |
| *1301101 Prometni znaki in druge ureditve* | *30.000,00* | *30.000,00* | *2.795,63* | *9,3* |
| 402 Izdatki za blago in storitve | 30.000,00 | 30.000,00 | 2.795,63 | 9,3 |
| *1301102 Ureditev pokritih čakalnic na avtobusnih postajališčih* | *15.000,00* | *15.000,00* | *0,00* | *0,0* |
| 420 Nakup in gradnja osnovnih sredstev | 15.000,00 | 15.000,00 | 0,00 | 0,0 |
| *1301103 Neprometna signalizacija - turistična in dr.obvestilna signaliz.* | *2.000,00* | *2.000,00* | *553,64* | *27,7* |
| 402 Izdatki za blago in storitve | 2.000,00 | 2.000,00 | 553,64 | 27,7 |
| *1301105 Ulično označevanje - izvedba* | *10,00* | *10,00* | *0,00* | *0,0* |
| 420 Nakup in gradnja osnovnih sredstev | 10,00 | 10,00 | 0,00 | 0,0 |

***4000 - Občinska uprava*** ***v EUR***

| PU/PPP/GPR/PPR/PP/K3 | SPREJETI REBALANS 2025 (1) | VELJAVNI PRORAČUN 2025 (2) | REALIZACIJA 1-6/2025 (3) | Indeks (3)/(2) |
|---|---|---|---|---|
| *1301107 Obč.celostna prometna strategija obč.Črn.* | *33.546,00* | *33.546,00* | *33.545,12* | *100,0* |
| 420 Nakup in gradnja osnovnih sredstev | 33.546,00 | 33.546,00 | 33.545,12 | 100,0 |
| *1301108 Elaborat - turistična in druga obvestilna signalizacija* | *2.000,00* | *2.000,00* | *0,00* | *0,0* |
| 420 Nakup in gradnja osnovnih sredstev | 2.000,00 | 2.000,00 | 0,00 | 0,0 |
| *1301109 Evropski teden mobilnosti* | *4.000,00* | *4.000,00* | *0,00* | *0,0* |
| 402 Izdatki za blago in storitve | 4.000,00 | 4.000,00 | 0,00 | 0,0 |
| *1301110 Najemnina za parkirišča* | *5.490,00* | *5.490,00* | *2.928,00* | *53,3* |
| 402 Izdatki za blago in storitve | 5.490,00 | 5.490,00 | 2.928,00 | 53,3 |
| *1301132 Nakup zemljišč - reg.koles.povezava Livar Črn. - TRIS Kanižarica* | *16.946,00* | *16.946,00* | *0,00* | *0,0* |
| 420 Nakup in gradnja osnovnih sredstev | 16.946,00 | 16.946,00 | 0,00 | 0,0 |
| *1301133 Načrti in PD - reg.kolesar.povezava Livar Črn. - TRIS Kanižarica* | *2.500,00* | *2.500,00* | *0,00* | *0,0* |
| 420 Nakup in gradnja osnovnih sredstev | 2.500,00 | 2.500,00 | 0,00 | 0,0 |
| *1301139 Regionalna celostna prometna strategija* | *698,00* | *698,00* | *0,00* | *0,0* |
| 410 Subvencije | 698,00 | 698,00 | 0,00 | 0,0 |
| *1301140 Asfaltiranje javne poti RN Drenovec* | *62.342,00* | *62.342,00* | *0,00* | *0,0* |
| 420 Nakup in gradnja osnovnih sredstev | 62.342,00 | 62.342,00 | 0,00 | 0,0 |
| *1301141 Invest.nadzor-Asfaltiranje javne poti v RN Drenovec* | *1.247,00* | *1.247,00* | *0,00* | *0,0* |
| 420 Nakup in gradnja osnovnih sredstev | 1.247,00 | 1.247,00 | 0,00 | 0,0 |
| ***13029004 Cestna razsvetljava*** | ***345.800,00*** | ***345.800,00*** | ***100.920,56*** | ***29,2*** |
| *1302001 Javna razsvetljava - tokovina* | *100.000,00* | *100.000,00* | *36.021,18* | *36,0* |
| 402 Izdatki za blago in storitve | 100.000,00 | 100.000,00 | 36.021,18 | 36,0 |
| *1302002 Vzdrževanje javne razsvetljave* | *30.000,00* | *30.000,00* | *13.395,05* | *44,7* |
| 402 Izdatki za blago in storitve | 30.000,00 | 30.000,00 | 13.395,05 | 44,7 |
| *1302004 Ureditev JR v občini* | *150.000,00* | *150.000,00* | *23.997,97* | *16,0* |
| 420 Nakup in gradnja osnovnih sredstev | 150.000,00 | 150.000,00 | 23.997,97 | 16,0 |

*4000 - Občinska uprava* *v EUR*

| PU/PPP/GPR/PPR/PP/K3 | SPREJETI REBALANS 2025 (1) | VELJAVNI PRORAČUN 2025 (2) | REALIZACIJA 1-6/2025 (3) | Indeks (3)/(2) |
|---|---|---|---|---|
| *1302017 Posodobitev JR v občini* | *65.800,00* | *65.800,00* | *27.506,36* | *41,8* |
| 402 Izdatki za blago in storitve | 65.800,00 | 65.800,00 | 27.506,36 | 41,8 |
| **1306 Telekomunikacije in pošta** | **4.000,00** | **4.000,00** | **374,40** | **9,4** |
| ***13069001 Investicijska vlaganja v telekomunikacijsko omrežje*** | ***4.000,00*** | ***4.000,00*** | ***374,40*** | ***9,4*** |
| *1302106 Wi-Fi točke - str.upravljanja in vzdrževanja* | *4.000,00* | *4.000,00* | *374,40* | *9,4* |
| 402 Izdatki za blago in storitve | 4.000,00 | 4.000,00 | 374,40 | 9,4 |
| **14 GOSPODARSTVO** | **1.559.862,00** | **1.562.262,00** | **335.483,28** | **21,5** |
| **1402 Pospeševanje in podpora gospodarski dejavnosti** | **799.626,00** | **799.626,00** | **254.431,81** | **31,8** |
| ***14029001 Spodbujanje razvoja malega gospodarstva*** | ***799.626,00*** | ***799.626,00*** | ***254.431,81*** | ***31,8*** |
| *1400307 Sred. za delovanje štipendijske sheme* | *3.546,00* | *3.546,00* | *0,00* | *0,0* |
| 410 Subvencije | 3.546,00 | 3.546,00 | 0,00 | 0,0 |
| *1400309 RIC - Sredstva za plače in druge izdatke zaposlenim* | *245.400,00* | *245.400,00* | *122.325,95* | *49,9* |
| 413 Drugi tekoči domači transferi | 245.400,00 | 245.400,00 | 122.325,95 | 49,9 |
| *1400311 RIC - sredstva za prispevke delodajalca* | *42.950,00* | *42.950,00* | *16.666,97* | *38,8* |
| 413 Drugi tekoči domači transferi | 42.950,00 | 42.950,00 | 16.666,97 | 38,8 |
| *1400312 RIC - Materialni stroški* | *124.233,00* | *124.233,00* | *10.416,67* | *8,4* |
| 413 Drugi tekoči domači transferi | 124.233,00 | 124.233,00 | 10.416,67 | 8,4 |
| *1400313 RIC - premije kolekt. dod. pokojn. zavarov.* | *4.298,00* | *4.298,00* | *1.827,25* | *42,5* |
| 413 Drugi tekoči domači transferi | 4.298,00 | 4.298,00 | 1.827,25 | 42,5 |
| *1400317 Promocija podjetništva* | *3.800,00* | *3.800,00* | *0,00* | *0,0* |
| 410 Subvencije | 3.800,00 | 3.800,00 | 0,00 | 0,0 |
| *1400320 Sofin.dejavn.spodbujanja reg.razvoja* | *13.817,00* | *13.817,00* | *5.313,26* | *38,5* |
| 410 Subvencije | 13.817,00 | 13.817,00 | 5.313,26 | 38,5 |

***4000 - Občinska uprava*** ***v EUR***

| PU/PPP/GPR/PPR/PP/K3 | SPREJETI REBALANS 2025 (1) | VELJAVNI PRORAČUN 2025 (2) | REALIZACIJA 1-6/2025 (3) | Indeks (3)/(2) |
|---|---|---|---|---|
| *1400329 RIC - str.delovanja podjetniškega inkubatorja* | *163.406,00* | *163.406,00* | *69.315,73* | *42,4* |
| 413 Drugi tekoči domači transferi | 163.406,00 | 163.406,00 | 69.315,73 | 42,4 |
| *1400338 Sofin.podjetniških inovacij* | *7.000,00* | *7.000,00* | *0,00* | *0,0* |
| 410 Subvencije | 7.000,00 | 7.000,00 | 0,00 | 0,0 |
| *1400339 Str.za delovanje projekta podjetniških inovacij* | *1.180,00* | *1.180,00* | *0,00* | *0,0* |
| 410 Subvencije | 1.180,00 | 1.180,00 | 0,00 | 0,0 |
| *1400340 Podjetniška konf. in skupne aktivnosti* | *3.780,00* | *3.780,00* | *780,00* | *20,6* |
| 410 Subvencije | 3.780,00 | 3.780,00 | 780,00 | 20,6 |
| *1400349 Izvajanje garancijske sheme* | *3.082,00* | *3.082,00* | *3.082,06* | *100,0* |
| 410 Subvencije | 3.082,00 | 3.082,00 | 3.082,06 | 100,0 |
| *1400360 Obnova infrastrukture v poslovnih conah* | *69.404,00* | *69.404,00* | *0,00* | *0,0* |
| 420 Nakup in gradnja osnovnih sredstev | 69.404,00 | 69.404,00 | 0,00 | 0,0 |
| *1400361 RIC - sred.za investicijsko vzdržev.stavb v upr.* | *13.970,00* | *13.970,00* | *3.969,87* | *28,4* |
| 413 Drugi tekoči domači transferi | 13.970,00 | 13.970,00 | 3.969,87 | 28,4 |
| *1400376 RIC - proj.Pokolpje* | *34.718,00* | *34.718,00* | *8.648,85* | *24,9* |
| 413 Drugi tekoči domači transferi | 34.718,00 | 34.718,00 | 8.648,85 | 24,9 |
| *1400377 RIC - inv.vzdr.podj.inkub.* | *18.104,00* | *18.104,00* | *8.103,76* | *44,8* |
| 413 Drugi tekoči domači transferi | 18.104,00 | 18.104,00 | 8.103,76 | 44,8 |
| *1400384 Robotika in zabavno programiranje* | *6.372,00* | *6.372,00* | *0,00* | *0,0* |
| 410 Subvencije | 6.372,00 | 6.372,00 | 0,00 | 0,0 |
| *1400401 Pospeševanje podjetništva* | *35.566,00* | *35.566,00* | *565,44* | *1,6* |
| 410 Subvencije | 35.566,00 | 35.566,00 | 565,44 | 1,6 |
| *1400406 Drugi odhodki* | *5.000,00* | *5.000,00* | *3.416,00* | *68,3* |
| 402 Izdatki za blago in storitve | 5.000,00 | 5.000,00 | 3.416,00 | 68,3 |

***4000 - Občinska uprava*** ***v EUR***

| PU/PPP/GPR/PPR/PP/K3 | SPREJETI REBALANS 2025 (1) | VELJAVNI PRORAČUN 2025 (2) | REALIZACIJA 1-6/2025 (3) | Indeks (3)/(2) |
|---|---|---|---|---|
| **1403 Promocija Slovenije, razvoj turizma in gostinstva** | **760.236,00** | **762.636,00** | **81.051,47** | **10,6** |
| ***14039001 Promocija občine*** | ***226.115,00*** | ***228.515,00*** | ***73.692,23*** | ***32,3*** |
| *1400501 Promocijske dejavnosti* | *25.000,00* | *27.400,00* | *20.864,37* | *76,2* |
| 402 Izdatki za blago in storitve | 25.000,00 | 27.400,00 | 20.864,37 | 76,2 |
| *1400502 RIC - promocijske dejavnosti* | *48.375,00* | *48.375,00* | *5.583,30* | *11,5* |
| 413 Drugi tekoči domači transferi | 48.375,00 | 48.375,00 | 5.583,30 | 11,5 |
| *1400507 RIC - ostali projekti* | *11.012,00* | *11.012,00* | *5.512,50* | *50,1* |
| 413 Drugi tekoči domači transferi | 11.012,00 | 11.012,00 | 5.512,50 | 50,1 |
| *1400509 RIC - izvajanje strateg.razvoja turizma Bele krajine* | *94.320,00* | *94.320,00* | *18.811,82* | *19,9* |
| 413 Drugi tekoči domači transferi | 94.320,00 | 94.320,00 | 18.811,82 | 19,9 |
| *1400511 RIC - sr.za plače in dr.izdatke zaposl. DMO* | *38.251,00* | *38.251,00* | *20.019,24* | *52,3* |
| 413 Drugi tekoči domači transferi | 38.251,00 | 38.251,00 | 20.019,24 | 52,3 |
| *1400512 RIC - sr.za prisp.delodajalca DMO* | *4.562,00* | *4.562,00* | *2.550,91* | *55,9* |
| 413 Drugi tekoči domači transferi | 4.562,00 | 4.562,00 | 2.550,91 | 55,9 |
| *1400513 RIC - premije kolekt.dod.pokojn.zavarovanja DMO* | *595,00* | *595,00* | *350,09* | *58,8* |
| 413 Drugi tekoči domači transferi | 595,00 | 595,00 | 350,09 | 58,8 |
| *1400514 RIC - stroški obratovanja - Črnomaljski grad* | *4.000,00* | *4.000,00* | *0,00* | *0,0* |
| 413 Drugi tekoči domači transferi | 4.000,00 | 4.000,00 | 0,00 | 0,0 |
| ***14039002 Spodbujanje razvoja turizma in gostinstva*** | ***534.121,00*** | ***534.121,00*** | ***7.359,24*** | ***1,4*** |
| *1400801 Turistični programi - sofinanciranje* | *10.000,00* | *10.000,00* | *0,00* | *0,0* |
| 412 Transferi nepridobitnim organizacijam in ustanovam | 10.000,00 | 10.000,00 | 0,00 | 0,0 |
| *1400906 RIC-prired.Jurjevanje* | *70.000,00* | *70.000,00* | *0,00* | *0,0* |
| 413 Drugi tekoči domači transferi | 70.000,00 | 70.000,00 | 0,00 | 0,0 |
| *1401136 Vzdrževanje in upravljanje turistične infrastrukture* | *26.000,00* | *26.000,00* | *0,00* | *0,0* |
| 402 Izdatki za blago in storitve | 26.000,00 | 26.000,00 | 0,00 | 0,0 |

***4000 - Občinska uprava*** ***v EUR***

| PU/PPP/GPR/PPR/PP/K3 | SPREJETI REBALANS 2025 (1) | VELJAVNI PRORAČUN 2025 (2) | REALIZACIJA 1-6/2025 (3) | Indeks (3)/(2) |
|---|---|---|---|---|
| *1401137 Vodno povračilo za vstopno izstopna mesta* | *750,00* | *750,00* | *223,74* | *29,8* |
| 420 Nakup in gradnja osnovnih sredstev | 750,00 | 750,00 | 223,74 | 29,8 |
| *1401147 Urej.prireditv.prostora v jurjevanjski dragi* | *25.000,00* | *25.000,00* | *0,00* | *0,0* |
| 420 Nakup in gradnja osnovnih sredstev | 25.000,00 | 25.000,00 | 0,00 | 0,0 |
| *1401149 Inv.nadzor - urej.prireditv.prostora v jurjevanjski dragi* | *1.000,00* | *1.000,00* | *0,00* | *0,0* |
| 420 Nakup in gradnja osnovnih sredstev | 1.000,00 | 1.000,00 | 0,00 | 0,0 |
| *1401152 Načrti in dr.proj.dokum. - urej.prireditv.prostora v jurjevanjski dragi* | *15.000,00* | *15.000,00* | *0,00* | *0,0* |
| 420 Nakup in gradnja osnovnih sredstev | 15.000,00 | 15.000,00 | 0,00 | 0,0 |
| *1401154 Druge stor.in dok. - urej.prireditv.prostora v jurjevanjski dragi* | *7.000,00* | *7.000,00* | *0,00* | *0,0* |
| 420 Nakup in gradnja osnovnih sredstev | 7.000,00 | 7.000,00 | 0,00 | 0,0 |
| *1401156 Vzdr.in upravljanje polnilne postaje* | *15.000,00* | *15.000,00* | *3.719,50* | *24,8* |
| 402 Izdatki za blago in storitve | 15.000,00 | 15.000,00 | 3.719,50 | 24,8 |
| *1401158 Ureditev turistične infrastrukture v mestnem jedru* | *31.000,00* | *31.000,00* | *0,00* | *0,0* |
| 402 Izdatki za blago in storitve | 31.000,00 | 31.000,00 | 0,00 | 0,0 |
| *1401161 Ured.ob reki Lahinji in Dobličici v mest.jedru - Vstopno izstopna mesta za plovbo* | *20.000,00* | *20.000,00* | *0,00* | *0,0* |
| 420 Nakup in gradnja osnovnih sredstev | 20.000,00 | 20.000,00 | 0,00 | 0,0 |
| *1401162 Načrti in dr.PD - Ured.ob reki Lahinji in Dobličici v mest jedru-Vstopno izstopna mesta za plovbo* | *11.734,00* | *11.734,00* | *976,00* | *8,3* |
| 420 Nakup in gradnja osnovnih sredstev | 11.734,00 | 11.734,00 | 976,00 | 8,3 |
| *1401163 Dr.stor.in dok. - Ured.ob reki Lahinji in Dobličici v mest jedru-Vstopno izstopno mesto za plovbo* | *11.000,00* | *11.000,00* | *0,00* | *0,0* |
| 420 Nakup in gradnja osnovnih sredstev | 11.000,00 | 11.000,00 | 0,00 | 0,0 |
| *1401166 Ured.Po poteh skrivnostnega obiskovalca (Črnomelj iz vode-1.faza)* | *245.637,00* | *245.637,00* | *2.440,00* | *1,0* |
| 420 Nakup in gradnja osnovnih sredstev | 245.637,00 | 245.637,00 | 2.440,00 | 1,0 |
| *1401167 Inv.nadzor - Po poteh skrivnostnega obiskovalca (Črnomelj iz vode-1.faza)* | *5.200,00* | *5.200,00* | *0,00* | *0,0* |
| 420 Nakup in gradnja osnovnih sredstev | 5.200,00 | 5.200,00 | 0,00 | 0,0 |

*4000 - Občinska uprava* *v EUR*

| PU/PPP/GPR/PPR/PP/K3 | SPREJETI REBALANS 2025 (1) | VELJAVNI PRORAČUN 2025 (2) | REALIZACIJA 1-6/2025 (3) | Indeks (3)/(2) |
|---|---|---|---|---|
| *1401168 Dr.stor.in dokum. - Po poteh skrivnostnega obiskovalca (Črnomelj iz vode-1.faza)* | *4.800,00* | *4.800,00* | *0,00* | *0,0* |
| 420 Nakup in gradnja osnovnih sredstev | 4.800,00 | 4.800,00 | 0,00 | 0,0 |
| *1401171 Trajnostna mobilnost - širitev mreže kolesarskih postaj* | *35.000,00* | *35.000,00* | *0,00* | *0,0* |
| 420 Nakup in gradnja osnovnih sredstev | 35.000,00 | 35.000,00 | 0,00 | 0,0 |
| **15 VAROVANJE OKOLJA IN NARAVNE DEDIŠČINE** | **1.405.342,00** | **1.405.342,00** | **348.166,11** | **24,8** |
| **1502 Zmanjševanje onesnaženja, kontrola in nadzor** | **1.405.342,00** | **1.405.342,00** | **348.166,11** | **24,8** |
| ***15029001 Zbiranje in ravnanje z odpadki*** | ***143.839,00*** | ***143.839,00*** | ***55.286,07*** | ***38,4*** |
| *1500105 Obnovitvene in razširitvene investicije-CeROD* | *20.917,00* | *20.917,00* | *17.227,50* | *82,4* |
| 420 Nakup in gradnja osnovnih sredstev | 20.917,00 | 20.917,00 | 17.227,50 | 82,4 |
| *1500106 Ured.EKO otokov.nabava posod za BIO odpadke* | *70.700,00* | *70.700,00* | *32.662,08* | *46,2* |
| 420 Nakup in gradnja osnovnih sredstev | 70.700,00 | 70.700,00 | 32.662,08 | 46,2 |
| *1500107 Subvencije omrežnin* | *20.000,00* | *20.000,00* | *5.249,25* | *26,3* |
| 411 Transferi posameznikom in gospodinjstvom | 20.000,00 | 20.000,00 | 5.249,25 | 26,3 |
| *1500108 CERO DBK - MBO Dolenjske in Bele krajine* | *32.222,00* | *32.222,00* | *147,24* | *0,5* |
| 431 Investicijski transferi pravnim in fizičnim osebam, ki niso proračunski uporabniki | 32.222,00 | 32.222,00 | 147,24 | 0,5 |
| ***15029002 Ravnanje z odpadno vodo*** | ***1.103.597,00*** | ***1.103.597,00*** | ***244.933,73*** | ***22,2*** |
| *15007001 Načrti in dr.proj.dok. - kanaliz.v delu RN Drenovec-pod R1-218* | *10.000,00* | *10.000,00* | *0,00* | *0,0* |
| 420 Nakup in gradnja osnovnih sredstev | 10.000,00 | 10.000,00 | 0,00 | 0,0 |
| *15007010 Načrt.in dr.proj.dok. - Kanal.Kanižarica (Blatnik, Kočevje - Vrlinič)* | *35.000,00* | *35.000,00* | *0,00* | *0,0* |
| 420 Nakup in gradnja osnovnih sredstev | 35.000,00 | 35.000,00 | 0,00 | 0,0 |
| *15007011 Kanalizacija Vinica - 2. del* | *345.000,00* | *345.000,00* | *0,00* | *0,0* |
| 420 Nakup in gradnja osnovnih sredstev | 345.000,00 | 345.000,00 | 0,00 | 0,0 |
| *15007013 Načrti in dr.proj.dok. - kanalizacija Lokve* | *48.788,00* | *48.788,00* | *0,00* | *0,0* |
| 420 Nakup in gradnja osnovnih sredstev | 48.788,00 | 48.788,00 | 0,00 | 0,0 |

***4000 - Občinska uprava*** ***v EUR***

| PU/PPP/GPR/PPR/PP/K3 | SPREJETI REBALANS 2025 (1) | VELJAVNI PRORAČUN 2025 (2) | REALIZACIJA 1-6/2025 (3) | Indeks (3)/(2) |
|---|---|---|---|---|
| *15007018 Načrti in dr.proj.dok. - Dograditev kanalizacije v aglomeraciji Črnomelj* | *4.346,00* | *4.346,00* | *0,00* | *0,0* |
| 420 Nakup in gradnja osnovnih sredstev | 4.346,00 | 4.346,00 | 0,00 | 0,0 |
| *15007019 Dr.stor.in dok.-Dograditev kanalizacije v aglomeraciji Črnomelj* | *66.477,00* | *66.477,00* | *0,00* | *0,0* |
| 420 Nakup in gradnja osnovnih sredstev | 66.477,00 | 66.477,00 | 0,00 | 0,0 |
| *1500746 Rekonstr.kanalizacijskega omrežja* | *314.409,00* | *314.409,00* | *167.153,40* | *53,2* |
| 420 Nakup in gradnja osnovnih sredstev | 314.409,00 | 314.409,00 | 167.153,40 | 53,2 |
| *1500747 Investicijsko vzdrž.kanalizacijske opreme* | *69.798,00* | *69.798,00* | *35.499,04* | *50,9* |
| 420 Nakup in gradnja osnovnih sredstev | 69.798,00 | 69.798,00 | 35.499,04 | 50,9 |
| *1500765 Subvenc.malih čistilnih naprav* | *40.000,00* | *40.000,00* | *6.323,12* | *15,8* |
| 410 Subvencije | 40.000,00 | 40.000,00 | 6.323,12 | 15,8 |
| *1500766 Subvencije omrežnin* | *116.100,00* | *116.100,00* | *35.958,17* | *31,0* |
| 411 Transferi posameznikom in gospodinjstvom | 116.100,00 | 116.100,00 | 35.958,17 | 31,0 |
| *1500787 Druge storitve in dokum. - kanalizacije in ČN v občini* | *31.231,00* | *31.231,00* | *0,00* | *0,0* |
| 420 Nakup in gradnja osnovnih sredstev | 31.231,00 | 31.231,00 | 0,00 | 0,0 |
| *1500789 Načrti in dr.proj.dok. - kanalizacija Vinica-2.del* | *22.448,00* | *22.448,00* | *0,00* | *0,0* |
| 420 Nakup in gradnja osnovnih sredstev | 22.448,00 | 22.448,00 | 0,00 | 0,0 |
| ***15029003 Izboljšanje stanja okolja*** | ***157.906,00*** | ***157.906,00*** | ***47.946,31*** | ***30,4*** |
| *1501901 Varstvo okolja* | *18.300,00* | *18.300,00* | *5.464,41* | *29,9* |
| 402 Izdatki za blago in storitve | 18.300,00 | 18.300,00 | 5.464,41 | 29,9 |
| *1501902 Odvoz odpadkov v času turisitčne sezone* | *4.000,00* | *4.000,00* | *0,00* | *0,0* |
| 410 Subvencije | 4.000,00 | 4.000,00 | 0,00 | 0,0 |
| *1501906 RIC - upravljanje KP Lahinja* | *49.375,00* | *49.375,00* | *23.041,65* | *46,7* |
| 413 Drugi tekoči domači transferi | 49.375,00 | 49.375,00 | 23.041,65 | 46,7 |
| *1501956 RIC-sr.za plače in dr.izdatke zaposlenim* | *35.417,00* | *35.417,00* | *16.928,52* | *47,8* |
| 413 Drugi tekoči domači transferi | 35.417,00 | 35.417,00 | 16.928,52 | 47,8 |

*4000 - Občinska uprava* *v EUR*

| PU/PPP/GPR/PPR/PP/K3 | SPREJETI REBALANS 2025 (1) | VELJAVNI PRORAČUN 2025 (2) | REALIZACIJA 1-6/2025 (3) | Indeks (3)/(2) |
|---|---|---|---|---|
| *1501957 RIC-sr.za prisp.delodajalca* | *4.820,00* | *4.820,00* | *2.267,40* | *47,0* |
| 413 Drugi tekoči domači transferi | 4.820,00 | 4.820,00 | 2.267,40 | 47,0 |
| *1501958 RIC-premija kolekt.dod.pokojn.zavarovanja* | *494,00* | *494,00* | *244,33* | *49,5* |
| 413 Drugi tekoči domači transferi | 494,00 | 494,00 | 244,33 | 49,5 |
| *1501959 Dr.stor.in dok.-ohr.podtalnice in vodn.virov-ohranj.črnega močerila* | *1.000,00* | *1.000,00* | *0,00* | *0,0* |
| 420 Nakup in gradnja osnovnih sredstev | 1.000,00 | 1.000,00 | 0,00 | 0,0 |
| *1501960 RIC - Drugi projekti* | *5.000,00* | *5.000,00* | *0,00* | *0,0* |
| 413 Drugi tekoči domači transferi | 5.000,00 | 5.000,00 | 0,00 | 0,0 |
| *1501990 Projekt "Barja in mokrotini travniki"* | *34.000,00* | *34.000,00* | *0,00* | *0,0* |
| 420 Nakup in gradnja osnovnih sredstev | 34.000,00 | 34.000,00 | 0,00 | 0,0 |
| *1501991 Plač.dr.stor.in dok.-Projekt "Barja in mokrotni travniki"* | *5.000,00* | *5.000,00* | *0,00* | *0,0* |
| 420 Nakup in gradnja osnovnih sredstev | 5.000,00 | 5.000,00 | 0,00 | 0,0 |
| *1501993 RC Novo mesto-sofin.priprave in izvajanje projekta "LIBEKOLPA"* | *500,00* | *500,00* | *0,00* | *0,0* |
| 410 Subvencije | 500,00 | 500,00 | 0,00 | 0,0 |
| **16 PROSTORSKO PLANIRANJE IN STANOVANJSKO KOMUNALNA DEJAVNOST** | **2.774.581,00** | **2.774.581,00** | **626.786,92** | **22,6** |
| **1602 Prostorsko in podeželsko planiranje in administracija** | **397.273,00** | **397.273,00** | **70.418,14** | **17,7** |
| ***16029001 Urejanje in nadzor na področju geodetskih evidenc*** | ***34.000,00*** | ***34.000,00*** | ***16.562,32*** | ***48,7*** |
| *1600206 Vodenje katastra GJI* | *31.000,00* | *31.000,00* | *16.562,32* | *53,4* |
| 413 Drugi tekoči domači transferi | 31.000,00 | 31.000,00 | 16.562,32 | 53,4 |
| *1600209 Vzpostavitev evidence dejanske rabe zemljišč* | *1.000,00* | *1.000,00* | *0,00* | *0,0* |
| 402 Izdatki za blago in storitve | 1.000,00 | 1.000,00 | 0,00 | 0,0 |
| *1600210 Novelacija BCP* | *2.000,00* | *2.000,00* | *0,00* | *0,0* |
| 402 Izdatki za blago in storitve | 2.000,00 | 2.000,00 | 0,00 | 0,0 |

***4000 - Občinska uprava*** ***v EUR***

| PU/PPP/GPR/PPR/PP/K3 | SPREJETI REBALANS 2025 (1) | VELJAVNI PRORAČUN 2025 (2) | REALIZACIJA 1-6/2025 (3) | Indeks (3)/(2) |
|---|---|---|---|---|
| ***16029003 Prostorsko načrtovanje*** | ***363.273,00*** | ***363.273,00*** | ***53.855,82*** | ***14,8*** |
| *1600401 Izvedbeni prostorski akti* | *109.000,00* | *109.000,00* | *0,00* | *0,0* |
| 420 Nakup in gradnja osnovnih sredstev | 109.000,00 | 109.000,00 | 0,00 | 0,0 |
| *1600402 Strateški prostorski akti* | *130.000,00* | *130.000,00* | *25.517,03* | *19,6* |
| 420 Nakup in gradnja osnovnih sredstev | 130.000,00 | 130.000,00 | 25.517,03 | 19,6 |
| *1600405 Regionalni prostorski plan* | *4.715,00* | *4.715,00* | *0,00* | *0,0* |
| 410 Subvencije | 4.715,00 | 4.715,00 | 0,00 | 0,0 |
| *1600407 Dr.stor. - Teh.posodobitve obč.prost.izvedb.akta* | *41,00* | *41,00* | *41,11* | *100,3* |
| 420 Nakup in gradnja osnovnih sredstev | 41,00 | 41,00 | 41,11 | 100,3 |
| *1600408 Evidence stavb.zemlj.in raz.stopnje nepozid.stavb.zemljišč* | *48.000,00* | *48.000,00* | *0,00* | *0,0* |
| 420 Nakup in gradnja osnovnih sredstev | 48.000,00 | 48.000,00 | 0,00 | 0,0 |
| *1603201 Gospodarjenje s stavbnimi zemljišči* | *9.638,00* | *9.638,00* | *0,00* | *0,0* |
| 420 Nakup in gradnja osnovnih sredstev | 9.638,00 | 9.638,00 | 0,00 | 0,0 |
| *1603221 Ureditev odprtih javnih površin* | *41.879,00* | *41.879,00* | *11.716,28* | *28,0* |
| 402 Izdatki za blago in storitve | 41.879,00 | 41.879,00 | 11.716,28 | 28,0 |
| *1603222 Nakup urbane opreme* | *20.000,00* | *20.000,00* | *16.581,40* | *82,9* |
| 420 Nakup in gradnja osnovnih sredstev | 20.000,00 | 20.000,00 | 16.581,40 | 82,9 |
| **1603 Komunalna dejavnost** | **1.672.501,00** | **1.672.501,00** | **484.324,04** | **29,0** |
| ***16039001 Oskrba z vodo*** | ***888.835,00*** | ***888.835,00*** | ***293.234,04*** | ***33,0*** |
| *1600606 Plač. drugih stor. in dokument.-vodovodi v občini Črnomelj* | *5.000,00* | *5.000,00* | *0,00* | *0,0* |
| 420 Nakup in gradnja osnovnih sredstev | 5.000,00 | 5.000,00 | 0,00 | 0,0 |
| *1600620 Subvencija omrežnine* | *292.500,00* | *292.500,00* | *87.408,89* | *29,9* |
| 411 Transferi posameznikom in gospodinjstvom | 292.500,00 | 292.500,00 | 87.408,89 | 29,9 |
| *1600621 Rekonstrukcije vodovodnega omrežja* | *451.352,00* | *451.352,00* | *138.529,93* | *30,7* |
| 420 Nakup in gradnja osnovnih sredstev | 451.352,00 | 451.352,00 | 138.529,93 | 30,7 |

***4000 - Občinska uprava*** ***v EUR***

| PU/PPP/GPR/PPR/PP/K3 | SPREJETI REBALANS 2025 (1) | VELJAVNI PRORAČUN 2025 (2) | REALIZACIJA 1-6/2025 (3) | Indeks (3)/(2) |
|---|---|---|---|---|
| *1600622 Inv.vzdr.opreme in objektov* | *115.218,00* | *115.218,00* | *62.444,50* | *54,2* |
| 420 Nakup in gradnja osnovnih sredstev | 115.218,00 | 115.218,00 | 62.444,50 | 54,2 |
| *1600642 Drugi odhodki s področja oskrbe z vodo* | *500,00* | *500,00* | *0,00* | *0,0* |
| 402 Izdatki za blago in storitve | 500,00 | 500,00 | 0,00 | 0,0 |
| *1600662 Načrti in dr.proj.dok. - Zmanjšanje vodnih izgub na VS Črnomelj* | *4.347,00* | *4.347,00* | *0,00* | *0,0* |
| 420 Nakup in gradnja osnovnih sredstev | 4.347,00 | 4.347,00 | 0,00 | 0,0 |
| *1600663 Dr.stor.in dok. - Zmanjšanje vodnih izgub na VS Črnomelj* | *1.918,00* | *1.918,00* | *0,00* | *0,0* |
| 420 Nakup in gradnja osnovnih sredstev | 1.918,00 | 1.918,00 | 0,00 | 0,0 |
| *1603301 Sofinanciranje prevoza pitne vode* | *18.000,00* | *18.000,00* | *4.850,72* | *27,0* |
| 411 Transferi posameznikom in gospodinjstvom | 18.000,00 | 18.000,00 | 4.850,72 | 27,0 |
| ***16039002 Urejanje pokopališč in pogrebna dejavnost*** | ***39.630,00*** | ***39.630,00*** | ***3.366,85*** | ***8,5*** |
| *1603401 Vzdrževanje grobišč in pokopališč* | *7.100,00* | *7.100,00* | *3.300,00* | *46,5* |
| 402 Izdatki za blago in storitve | 7.100,00 | 7.100,00 | 3.300,00 | 46,5 |
| *1603403 Najemnina za pokopališča* | *2.530,00* | *2.530,00* | *66,85* | *2,6* |
| 402 Izdatki za blago in storitve | 2.530,00 | 2.530,00 | 66,85 | 2,6 |
| *1603404 Investicijsko vzdrževanje pokopališč* | *30.000,00* | *30.000,00* | *0,00* | *0,0* |
| 420 Nakup in gradnja osnovnih sredstev | 30.000,00 | 30.000,00 | 0,00 | 0,0 |
| ***16039005 Druge komunalne dejavnosti*** | ***744.036,00*** | ***744.036,00*** | ***187.723,15*** | ***25,2*** |
| *1601301 Čistilni material in storitve* | *13.000,00* | *13.000,00* | *5.153,28* | *39,6* |
| 402 Izdatki za blago in storitve | 13.000,00 | 13.000,00 | 5.153,28 | 39,6 |
| *1603501 Vzdrževanje mesta* | *431.471,00* | *431.471,00* | *147.047,64* | *34,1* |
| 402 Izdatki za blago in storitve | 431.471,00 | 431.471,00 | 147.047,64 | 34,1 |
| *1603503 Vzdrževanje zelenih površin* | *297.565,00* | *297.565,00* | *35.522,23* | *11,9* |
| 402 Izdatki za blago in storitve | 297.565,00 | 297.565,00 | 35.522,23 | 11,9 |

*4000 - Občinska uprava* *v EUR*

| PU/PPP/GPR/PPR/PP/K3 | SPREJETI REBALANS 2025 (1) | VELJAVNI PRORAČUN 2025 (2) | REALIZACIJA 1-6/2025 (3) | Indeks (3)/(2) |
|---|---|---|---|---|
| *1603802 Oglasne table po KS* | *2.000,00* | *2.000,00* | *0,00* | *0,0* |
| 402 Izdatki za blago in storitve | 2.000,00 | 2.000,00 | 0,00 | 0,0 |
| **1605 Spodbujanje stanovanjske gradnje** | **199.500,00** | **199.500,00** | **32.491,51** | **16,3** |
| ***16059003 Drugi programi na stanovanjskem področju*** | ***199.500,00*** | ***199.500,00*** | ***32.491,51*** | ***16,3*** |
| *1602201 Tekoče vzdrževanje stanovanj* | *150.000,00* | *150.000,00* | *19.342,61* | *12,9* |
| 402 Izdatki za blago in storitve | 150.000,00 | 150.000,00 | 19.342,61 | 12,9 |
| *1602202 Vplačila v rezervni sklad* | *36.000,00* | *36.000,00* | *12.148,90* | *33,8* |
| 402 Izdatki za blago in storitve | 36.000,00 | 36.000,00 | 12.148,90 | 33,8 |
| *1602203 Obratovalni str.ob izselitvi* | *3.000,00* | *3.000,00* | *0,00* | *0,0* |
| 402 Izdatki za blago in storitve | 3.000,00 | 3.000,00 | 0,00 | 0,0 |
| *1602205 Drugi odhodki* | *2.000,00* | *2.000,00* | *0,00* | *0,0* |
| 402 Izdatki za blago in storitve | 2.000,00 | 2.000,00 | 0,00 | 0,0 |
| *1603602 Odpravnine po zakonu o denacionalizaciji* | *500,00* | *500,00* | *0,00* | *0,0* |
| 402 Izdatki za blago in storitve | 500,00 | 500,00 | 0,00 | 0,0 |
| *1603901 Invest.transf.posameznikom in zasebnikom-podpora mladim pri reš.stan.problema* | *8.000,00* | *8.000,00* | *1.000,00* | *12,5* |
| 431 Investicijski transferi pravnim in fizičnim osebam, ki niso proračunski uporabniki | 8.000,00 | 8.000,00 | 1.000,00 | 12,5 |
| **1606 Upravljanje in razpolaganje z zemljišči (javno dobro, kmetijska, gozdna in stavbna zemljišča)** | **505.307,00** | **505.307,00** | **39.553,23** | **7,8** |
| ***16069001 Urejanje občinskih zemljišč*** | ***94.865,00*** | ***94.865,00*** | ***29.022,00*** | ***30,6*** |
| *1602601 Drugi str. urejanja zemljišč - stavbna zemljišča* | *41.865,00* | *41.865,00* | *6.507,62* | *15,5* |
| 402 Izdatki za blago in storitve | 41.865,00 | 41.865,00 | 6.507,62 | 15,5 |
| *1602602 Drugi str. urejanja zemljišč - kmetijska zemljišča* | *40.000,00* | *40.000,00* | *20.248,35* | *50,6* |
| 402 Izdatki za blago in storitve | 40.000,00 | 40.000,00 | 20.248,35 | 50,6 |
| *1602604 Odškodnine zaradi urejanja zemljišč* | *12.000,00* | *12.000,00* | *2.266,03* | *18,9* |
| 402 Izdatki za blago in storitve | 12.000,00 | 12.000,00 | 2.266,03 | 18,9 |

*4000 - Občinska uprava* *v EUR*

| PU/PPP/GPR/PPR/PP/K3 | SPREJETI REBALANS 2025 (1) | VELJAVNI PRORAČUN 2025 (2) | REALIZACIJA 1-6/2025 (3) | Indeks (3)/(2) |
|---|---|---|---|---|
| *1602606 Str.urejanja in vzdrževanja občinskih zemljišč* | *1.000,00* | *1.000,00* | *0,00* | *0,0* |
| 402 Izdatki za blago in storitve | 1.000,00 | 1.000,00 | 0,00 | 0,0 |
| ***16069002 Nakup zemljišč*** | ***410.442,00*** | ***410.442,00*** | ***10.531,23*** | ***2,6*** |
| *1602701 Nakup kmetijskih zemljišč* | *63.587,00* | *63.587,00* | *4.161,25* | *6,5* |
| 420 Nakup in gradnja osnovnih sredstev | 63.587,00 | 63.587,00 | 4.161,25 | 6,5 |
| *1602901 Nakup stavbnih zemljišč in stavb* | *346.855,00* | *346.855,00* | *6.369,98* | *1,8* |
| 420 Nakup in gradnja osnovnih sredstev | 346.855,00 | 346.855,00 | 6.369,98 | 1,8 |
| **17 ZDRAVSTVENO VARSTVO** | **3.865.878,00** | **3.865.878,00** | **448.644,07** | **11,6** |
| **1702 Primarno zdravstvo** | **3.865.878,00** | **3.865.878,00** | **448.644,07** | **11,6** |
| ***17029001 Dejavnost zdravstvenih domov*** | ***3.865.878,00*** | ***3.865.878,00*** | ***448.644,07*** | ***11,6*** |
| *1700224 Energetsko knjigovodstvo* | *350,00* | *350,00* | *350,00* | *100,0* |
| 402 Izdatki za blago in storitve | 350,00 | 350,00 | 350,00 | 100,0 |
| *1700236 Drugi odhodki* | *1.000,00* | *1.000,00* | *0,00* | *0,0* |
| 402 Izdatki za blago in storitve | 1.000,00 | 1.000,00 | 0,00 | 0,0 |
| *1700238 Udeležba na doseženih prihrankih* | *9.942,00* | *9.942,00* | *5.020,68* | *50,5* |
| 402 Izdatki za blago in storitve | 9.942,00 | 9.942,00 | 5.020,68 | 50,5 |
| *1700246 Dozidava ZD Črnomelj - urgenca in laboratorij* | *3.782.586,00* | *3.782.586,00* | *443.273,39* | *11,7* |
| 420 Nakup in gradnja osnovnih sredstev | 3.782.586,00 | 3.782.586,00 | 443.273,39 | 11,7 |
| *1700247 Inv.nadzor - dozidava ZD Črnomelj - urgenca in laboratorij* | *47.000,00* | *47.000,00* | *0,00* | *0,0* |
| 420 Nakup in gradnja osnovnih sredstev | 47.000,00 | 47.000,00 | 0,00 | 0,0 |
| *1700248 Druge stor.in dok.- dozidava ZD Črnomelj - urgenca in laboratorij* | *25.000,00* | *25.000,00* | *0,00* | *0,0* |
| 420 Nakup in gradnja osnovnih sredstev | 25.000,00 | 25.000,00 | 0,00 | 0,0 |

*4000 - Občinska uprava* *v EUR*

| PU/PPP/GPR/PPR/PP/K3 | | SPREJETI REBALANS 2025 (1) | VELJAVNI PRORAČUN 2025 (2) | REALIZACIJA 1-6/2025 (3) | Indeks (3)/(2) |
|---|---|---|---|---|---|
| **18** | **KULTURA, ŠPORT IN NEVLADNE ORGANIZACIJE** | **2.922.568,00** | **2.922.568,00** | **912.353,32** | **31,2** |
| **1802** | **Ohranjanje kulturne dediščine** | **1.377.355,00** | **1.377.355,00** | **417.965,46** | **30,4** |
| ***18029001*** | ***Nepremična kulturna dediščina*** | ***1.349.915,00*** | ***1.349.915,00*** | ***402.594,47*** | ***29,8*** |
| *18002010* | *Obnova spominskih obeležij* | *1.300,00* | *1.300,00* | *0,00* | *0,0* |
| 402 | Izdatki za blago in storitve | 1.300,00 | 1.300,00 | 0,00 | 0,0 |
| *180020103* | *Obnova Stoničevega gradu - 1.faza* | *100,00* | *100,00* | *0,00* | *0,0* |
| 420 | Nakup in gradnja osnovnih sredstev | 100,00 | 100,00 | 0,00 | 0,0 |
| *180020104* | *Inv.nadzor-obnova Stoničevega gradu - 1.faza* | *50,00* | *50,00* | *0,00* | *0,0* |
| 420 | Nakup in gradnja osnovnih sredstev | 50,00 | 50,00 | 0,00 | 0,0 |
| *180020105* | *Inv.nadzor-obnova črnomaljskega gradu* | *500,00* | *500,00* | *0,00* | *0,0* |
| 420 | Nakup in gradnja osnovnih sredstev | 500,00 | 500,00 | 0,00 | 0,0 |
| *180020106* | *Načrti in dr.proj.dokum.-obnova Stoničevega gradu - 1.faza* | *50,00* | *50,00* | *0,00* | *0,0* |
| 420 | Nakup in gradnja osnovnih sredstev | 50,00 | 50,00 | 0,00 | 0,0 |
| *180020111* | *Obnova črnom.Gradu - Branilci krone in meja* | *826.712,00* | *826.712,00* | *341.547,37* | *41,3* |
| 420 | Nakup in gradnja osnovnih sredstev | 826.712,00 | 826.712,00 | 341.547,37 | 41,3 |
| *180020112* | *Invest.nadzor - Branilci krone in meja* | *15.287,00* | *15.287,00* | *9.028,00* | *59,1* |
| 420 | Nakup in gradnja osnovnih sredstev | 15.287,00 | 15.287,00 | 9.028,00 | 59,1 |
| *180020113* | *Načrti in dr.proj.dok. - Branilci krone in meja* | *14.274,00* | *14.274,00* | *5.124,00* | *35,9* |
| 420 | Nakup in gradnja osnovnih sredstev | 14.274,00 | 14.274,00 | 5.124,00 | 35,9 |
| *180020114* | *Dr.stor. In dok. - Branilci krone in meja* | *250.871,00* | *250.871,00* | *0,00* | *0,0* |
| 420 | Nakup in gradnja osnovnih sredstev | 250.871,00 | 250.871,00 | 0,00 | 0,0 |
| *180020115* | *Druge stor.in dokum.-obnova Stoničevega gradu* | *50,00* | *50,00* | *0,00* | *0,0* |
| 420 | Nakup in gradnja osnovnih sredstev | 50,00 | 50,00 | 0,00 | 0,0 |
| *18002013* | *RIC - sred.za plače in druge izdatke zaposlenim v MMZ* | *41.086,00* | *41.086,00* | *19.664,03* | *47,9* |
| 413 | Drugi tekoči domači transferi | 41.086,00 | 41.086,00 | 19.664,03 | 47,9 |

***4000 - Občinska uprava*** ***v EUR***

| PU/PPP/GPR/PPR/PP/K3 | SPREJETI REBALANS 2025 (1) | VELJAVNI PRORAČUN 2025 (2) | REALIZACIJA 1-6/2025 (3) | Indeks (3)/(2) |
|---|---|---|---|---|
| *18002014 RIC - sred.za prisp.delodajalca - MMZ* | *6.218,00* | *6.218,00* | *2.843,69* | *45,7* |
| 413 Drugi tekoči domači transferi | 6.218,00 | 6.218,00 | 2.843,69 | 45,7 |
| *18002015 RIC - premije kol.dod.pokojn.zavarovanja - MMZ* | *494,00* | *494,00* | *244,33* | *49,5* |
| 413 Drugi tekoči domači transferi | 494,00 | 494,00 | 244,33 | 49,5 |
| *18002018 Stroški vzdrž.objektov kulturne dediščine* | *5.000,00* | *5.000,00* | *0,00* | *0,0* |
| 402 Izdatki za blago in storitve | 5.000,00 | 5.000,00 | 0,00 | 0,0 |
| *1800203 Sof.str.obratov. - uporaba prost.v Pastoralnem c.* | *4.200,00* | *4.200,00* | *2.100,00* | *50,0* |
| 412 Transferi nepridobitnim organizacijam in ustanovam | 4.200,00 | 4.200,00 | 2.100,00 | 50,0 |
| *18002033 Obnova črnom.gradu* | *60.000,00* | *60.000,00* | *8.922,62* | *14,9* |
| 420 Nakup in gradnja osnovnih sredstev | 60.000,00 | 60.000,00 | 8.922,62 | 14,9 |
| *18002034 Načrti in dr.proj.dokum. - obnova črnom.gradu* | *8.000,00* | *8.000,00* | *0,00* | *0,0* |
| 420 Nakup in gradnja osnovnih sredstev | 8.000,00 | 8.000,00 | 0,00 | 0,0 |
| *1800204 Sof.obnove objektov kulturne dediščine* | *15.000,00* | *15.000,00* | *0,00* | *0,0* |
| 412 Transferi nepridobitnim organizacijam in ustanovam | 15.000,00 | 15.000,00 | 0,00 | 0,0 |
| *1800222 Ureditve v mestnem jedru* | *70.243,00* | *70.243,00* | *0,00* | *0,0* |
| 402 Izdatki za blago in storitve | 70.243,00 | 70.243,00 | 0,00 | 0,0 |
| *18002561 Str.obratovanja Mestne muzejske zbirke, Zakladnica* | *30.480,00* | *30.480,00* | *13.120,43* | *43,1* |
| 413 Drugi tekoči domači transferi | 30.480,00 | 30.480,00 | 13.120,43 | 43,1 |
| ***18029002 Premična kulturna dediščina*** | ***27.440,00*** | ***27.440,00*** | ***15.370,99*** | ***56,0*** |
| *1801004 Belokr. muzej Metlika - materialni str.* | *11.565,00* | *11.565,00* | *6.162,67* | *53,3* |
| 413 Drugi tekoči domači transferi | 11.565,00 | 11.565,00 | 6.162,67 | 53,3 |
| *1801017 RIC - str.obratovanja in izvaj.dej.rudniškega muzeja* | *13.375,00* | *13.375,00* | *6.708,32* | *50,2* |
| 413 Drugi tekoči domači transferi | 13.375,00 | 13.375,00 | 6.708,32 | 50,2 |
| *1801018 Sodelovanje v proj. - Druž.mest kostanjeviškega mest.prava* | *2.500,00* | *2.500,00* | *2.500,00* | *100,0* |
| 402 Izdatki za blago in storitve | 2.500,00 | 2.500,00 | 2.500,00 | 100,0 |

***4000 - Občinska uprava*** ***v EUR***

| PU/PPP/GPR/PPR/PP/K3 | SPREJETI REBALANS 2025 (1) | VELJAVNI PRORAČUN 2025 (2) | REALIZACIJA 1-6/2025 (3) | Indeks (3)/(2) |
|---|---|---|---|---|
| **1803 Programi v kulturi** | **1.070.854,00** | **1.070.854,00** | **373.769,71** | **34,9** |
| ***18039001 Knjižničarstvo in založništvo*** | ***552.131,00*** | ***542.131,00*** | ***190.915,28*** | ***35,2*** |
| *1801301 Knjižnica - sreds. za plače in dr.izd.zaposlenih* | *236.000,00* | *236.000,00* | *118.986,18* | *50,4* |
| 413 Drugi tekoči domači transferi | 236.000,00 | 236.000,00 | 118.986,18 | 50,4 |
| *1801303 Knjižnica Črn. - sred. za prisp. delod.* | *38.500,00* | *38.500,00* | *18.651,53* | *48,5* |
| 413 Drugi tekoči domači transferi | 38.500,00 | 38.500,00 | 18.651,53 | 48,5 |
| *1801304 Knjižnica Črnomelj - materialni str.* | *89.000,00* | *89.000,00* | *21.881,37* | *24,6* |
| 413 Drugi tekoči domači transferi | 89.000,00 | 89.000,00 | 21.881,37 | 24,6 |
| *1801305 Knjižnica - premije dod.kol.pok.zav.* | *5.000,00* | *5.000,00* | *2.275,86* | *45,5* |
| 413 Drugi tekoči domači transferi | 5.000,00 | 5.000,00 | 2.275,86 | 45,5 |
| *1801306 Knjižnica Črn. - strok.izobr.zaposlenih* | *4.302,00* | *4.302,00* | *1.674,01* | *38,9* |
| 413 Drugi tekoči domači transferi | 4.302,00 | 4.302,00 | 1.674,01 | 38,9 |
| *1801307 Nabava opreme za Knjižnico* | *8.000,00* | *8.000,00* | *1.293,50* | *16,2* |
| 432 Investicijski transferi proračunskim uporabnikom | 8.000,00 | 8.000,00 | 1.293,50 | 16,2 |
| *1801311 Udeležba na doseženih prihrankih* | *29.789,00* | *29.789,00* | *15.775,74* | *53,0* |
| 402 Izdatki za blago in storitve | 29.789,00 | 29.789,00 | 15.775,74 | 53,0 |
| *1801313 Invest.vzdrževanje Knjižnice Črn.* | *10.000,00* | *10.000,00* | *902,80* | *9,0* |
| 432 Investicijski transferi proračunskim uporabnikom | 10.000,00 | 10.000,00 | 902,80 | 9,0 |
| *1801316 Sanacija stavbe bivšega DD* | *15.000,00* | *15.000,00* | *0,00* | *0,0* |
| 420 Nakup in gradnja osnovnih sredstev | 15.000,00 | 15.000,00 | 0,00 | 0,0 |
| *1801318 Dr.stor.in dok. - sanacija stavbe bivšega DD* | *2.000,00* | *2.000,00* | *610,00* | *30,5* |
| 420 Nakup in gradnja osnovnih sredstev | 2.000,00 | 2.000,00 | 610,00 | 30,5 |
| *1801319 Drugi odhodki* | *13.650,00* | *13.650,00* | *3.650,00* | *26,7* |
| 402 Izdatki za blago in storitve | 13.650,00 | 13.650,00 | 3.650,00 | 26,7 |

***4000 - Občinska uprava*** ***v EUR***

| PU/PPP/GPR/PPR/PP/K3 | SPREJETI REBALANS 2025 (1) | VELJAVNI PRORAČUN 2025 (2) | REALIZACIJA 1-6/2025 (3) | Indeks (3)/(2) |
|---|---|---|---|---|
| *1801323 Načrti in dr.proj.dok.-Sanac.stavbe bivšega DD-2.faza za potr.OŠ MŠN* | *48.373,00* | *48.373,00* | *0,00* | *0,0* |
| 420 Nakup in gradnja osnovnih sredstev | 48.373,00 | 48.373,00 | 0,00 | 0,0 |
| *1801401 Nabava knjig* | *26.000,00* | *26.000,00* | *0,00* | *0,0* |
| 413 Drugi tekoči domači transferi | 26.000,00 | 26.000,00 | 0,00 | 0,0 |
| *1801601 Sofinanc.projektov* | *12.017,00* | *12.017,00* | *5.214,29* | *43,4* |
| 413 Drugi tekoči domači transferi | 12.017,00 | 12.017,00 | 5.214,29 | 43,4 |
| *1801701 Založništvo* | *13.000,00* | *3.000,00* | *0,00* | *0,0* |
| 402 Izdatki za blago in storitve | 13.000,00 | 3.000,00 | 0,00 | 0,0 |
| *1801702 Revija Rast* | *1.500,00* | *1.500,00* | *0,00* | *0,0* |
| 413 Drugi tekoči domači transferi | 1.500,00 | 1.500,00 | 0,00 | 0,0 |
| ***18039002 Umetniški programi*** | ***244.593,00*** | ***254.593,00*** | ***106.214,16*** | ***41,7*** |
| *1801808 ZIK Črn. - sred. za plače in dr.izd.zaposl.* | *128.600,00* | *128.600,00* | *55.092,37* | *42,8* |
| 413 Drugi tekoči domači transferi | 128.600,00 | 128.600,00 | 55.092,37 | 42,8 |
| *1801810 ZIK Črn. - sred. za prisp.delodajalca* | *18.000,00* | *18.000,00* | *7.614,54* | *42,3* |
| 413 Drugi tekoči domači transferi | 18.000,00 | 18.000,00 | 7.614,54 | 42,3 |
| *1801811 ZIK Črn. - materialni str.* | *14.061,00* | *14.061,00* | *152,50* | *1,1* |
| 413 Drugi tekoči domači transferi | 14.061,00 | 14.061,00 | 152,50 | 1,1 |
| *1801817 ZIK Črn. - premije kolekt.dod.pokojn.zav.* | *2.000,00* | *2.000,00* | *765,21* | *38,3* |
| 413 Drugi tekoči domači transferi | 2.000,00 | 2.000,00 | 765,21 | 38,3 |
| *1801819 Sofin.projektov in org. dogodkov ZIK* | *55.932,00* | *55.932,00* | *20.431,17* | *36,5* |
| 413 Drugi tekoči domači transferi | 55.932,00 | 55.932,00 | 20.431,17 | 36,5 |
| *1801827 Druge prireditve* | *20.000,00* | *30.000,00* | *19.257,37* | *64,2* |
| 412 Transferi nepridobitnim organizacijam in ustanovam | 20.000,00 | 30.000,00 | 19.257,37 | 64,2 |
| *1801828 Osrednje prireditve ob državnih praznikih* | *6.000,00* | *6.000,00* | *2.901,00* | *48,4* |
| 412 Transferi nepridobitnim organizacijam in ustanovam | 6.000,00 | 6.000,00 | 2.901,00 | 48,4 |

***4000 - Občinska uprava*** ***v EUR***

| PU/PPP/GPR/PPR/PP/K3 | SPREJETI REBALANS 2025 (1) | VELJAVNI PRORAČUN 2025 (2) | REALIZACIJA 1-6/2025 (3) | Indeks (3)/(2) |
|---|---|---|---|---|
| ***18039003 Ljubiteljska kultura*** | ***115.158,00*** | ***115.158,00*** | ***21.417,29*** | ***18,6*** |
| *1802001 JSKD - sofinanc. dejavn. in programi* | *19.100,00* | *19.100,00* | *4.320,00* | *22,6* |
| 413 Drugi tekoči domači transferi | 19.100,00 | 19.100,00 | 4.320,00 | 22,6 |
| *1802002 JSKD - Špeličeva hiša in sofinanc.uporabe prostorov* | *5.248,00* | *5.248,00* | *1.890,30* | *36,0* |
| 402 Izdatki za blago in storitve | 5.248,00 | 5.248,00 | 1.890,30 | 36,0 |
| *1802004 Sof.ljubitelj.kult.dej.na obm.obč.Črn.-plača strok.delavca* | *28.000,00* | *28.000,00* | *13.903,62* | *49,7* |
| 413 Drugi tekoči domači transferi | 28.000,00 | 28.000,00 | 13.903,62 | 49,7 |
| *1802006 JSKD - sof.programov in projektov s področja ljubiteljske kult.* | *32.000,00* | *32.000,00* | *0,00* | *0,0* |
| 413 Drugi tekoči domači transferi | 32.000,00 | 32.000,00 | 0,00 | 0,0 |
| *1802302 Godba na pihala* | *8.000,00* | *8.000,00* | *0,00* | *0,0* |
| 412 Transferi nepridobitnim organizacijam in ustanovam | 8.000,00 | 8.000,00 | 0,00 | 0,0 |
| *1802303 Drugi odhodki* | *3.850,00* | *3.850,00* | *1.303,37* | *33,9* |
| 402 Izdatki za blago in storitve | 3.850,00 | 3.850,00 | 1.303,37 | 33,9 |
| *1802315 Načrti in dr.proj.dok.-Obnova Godbene hiše* | *18.000,00* | *18.000,00* | *0,00* | *0,0* |
| 420 Nakup in gradnja osnovnih sredstev | 18.000,00 | 18.000,00 | 0,00 | 0,0 |
| *1802316 Sondaža objekta Godbena hiša* | *960,00* | *960,00* | *0,00* | *0,0* |
| 420 Nakup in gradnja osnovnih sredstev | 960,00 | 960,00 | 0,00 | 0,0 |
| ***18039004 Mediji in avdiovizualna kultura*** | ***44.104,00*** | ***44.104,00*** | ***5.894,20*** | ***13,4*** |
| *1802801 Sofin.lokalnih medijev in glasil* | *36.604,00* | *36.604,00* | *1.788,29* | *4,9* |
| 402 Izdatki za blago in storitve | 36.604,00 | 36.604,00 | 1.788,29 | 4,9 |
| *1802802 Poštnina in kurirske stor. - Belokranjec* | *7.500,00* | *7.500,00* | *4.105,91* | *54,8* |
| 402 Izdatki za blago in storitve | 7.500,00 | 7.500,00 | 4.105,91 | 54,8 |
| ***18039005 Drugi programi v kulturi*** | ***114.868,00*** | ***114.868,00*** | ***49.328,78*** | ***42,9*** |
| *1802901 Stroški vzdrževanja hiše O.Župančiča in drugi str.* | *14.620,00* | *14.640,00* | *14.640,00* | *100,0* |
| 402 Izdatki za blago in storitve | 14.620,00 | 14.640,00 | 14.640,00 | 100,0 |

*4000 - Občinska uprava* *v EUR*

| PU/PPP/GPR/PPR/PP/K3 | SPREJETI REBALANS 2025 (1) | VELJAVNI PRORAČUN 2025 (2) | REALIZACIJA 1-6/2025 (3) | Indeks (3)/(2) |
|---|---|---|---|---|
| *1802910 RIC - str.obratov.hiše O.Župančiča in izvaj.aktivnosti* | *38.061,00* | *38.061,00* | *17.943,65* | *47,1* |
| 413 Drugi tekoči domači transferi | 38.061,00 | 38.061,00 | 17.943,65 | 47,1 |
| *1802911 RIC - sredstva za plače in druge izdatke zaposlenim v HOŽ* | *31.103,00* | *31.103,00* | *14.564,37* | *46,8* |
| 413 Drugi tekoči domači transferi | 31.103,00 | 31.103,00 | 14.564,37 | 46,8 |
| *1802912 RIC - sredstva za prispevke delodajalca HOŽ* | *4.191,00* | *4.191,00* | *1.936,43* | *46,2* |
| 413 Drugi tekoči domači transferi | 4.191,00 | 4.191,00 | 1.936,43 | 46,2 |
| *1802913 RIC - Premije kolekt.dod.pokojn.zavarovanja HOŽ* | *494,00* | *494,00* | *244,33* | *49,5* |
| 413 Drugi tekoči domači transferi | 494,00 | 494,00 | 244,33 | 49,5 |
| *1802915 Dr.stor.in dok. - Obnova Spom.hiše O.Župančiča : Župančičev svet* | *21.399,00* | *21.399,00* | *0,00* | *0,0* |
| 420 Nakup in gradnja osnovnih sredstev | 21.399,00 | 21.399,00 | 0,00 | 0,0 |
| *1802918 Strategija za kulturo* | *5.000,00* | *4.980,00* | *0,00* | *0,0* |
| 410 Subvencije | 5.000,00 | 4.980,00 | 0,00 | 0,0 |
| **1804 Podpora posebnim skupinam** | **6.000,00** | **6.000,00** | **0,00** | **0,0** |
| ***18049004 Programi drugih posebnih skupin*** | ***6.000,00*** | ***6.000,00*** | ***0,00*** | ***0,0*** |
| *1806002 Sof.drugih društev, neprof.org.in ustanov* | *6.000,00* | *6.000,00* | *0,00* | *0,0* |
| 412 Transferi nepridobitnim organizacijam in ustanovam | 6.000,00 | 6.000,00 | 0,00 | 0,0 |
| **1805 Šport in prostočasne aktivnosti** | **468.359,00** | **468.359,00** | **120.618,15** | **25,8** |
| ***18059001 Programi športa*** | ***412.109,00*** | ***412.109,00*** | ***120.618,15*** | ***29,3*** |
| *1805001 Sofinanciranje športnih programov* | *115.000,00* | *115.000,00* | *105.000,00* | *91,3* |
| 412 Transferi nepridobitnim organizacijam in ustanovam | 115.000,00 | 115.000,00 | 105.000,00 | 91,3 |
| *1805203 Vzdrževanje igrišč* | *18.700,00* | *18.700,00* | *1.354,20* | *7,2* |
| 402 Izdatki za blago in storitve | 18.700,00 | 18.700,00 | 1.354,20 | 7,2 |
| *1805213 Obč.Semič-sof.obrat.in vzdrž.žičniških naprav (smučišče Gače)* | *15.000,00* | *15.000,00* | *0,00* | *0,0* |
| 413 Drugi tekoči domači transferi | 15.000,00 | 15.000,00 | 0,00 | 0,0 |

***4000 - Občinska uprava*** ***v EUR***

| PU/PPP/GPR/PPR/PP/K3 | SPREJETI REBALANS 2025 (1) | VELJAVNI PRORAČUN 2025 (2) | REALIZACIJA 1-6/2025 (3) | Indeks (3)/(2) |
|---|---|---|---|---|
| *1805302 Sofinanc. uporabe telovadn.pri OŠ MJ* | *34.000,00* | *34.000,00* | *11.549,38* | *34,0* |
| 413 Drugi tekoči domači transferi | 34.000,00 | 34.000,00 | 11.549,38 | 34,0 |
| *1805303 Sofinanc. uporabe športne dvorane pri SŠ* | *72.609,00* | *72.609,00* | *2.714,57* | *3,7* |
| 413 Drugi tekoči domači transferi | 72.609,00 | 72.609,00 | 2.714,57 | 3,7 |
| *1805305 Sofinanciranje uporabe telovadnice OŠ Loka* | *4.000,00* | *4.000,00* | *0,00* | *0,0* |
| 413 Drugi tekoči domači transferi | 4.000,00 | 4.000,00 | 0,00 | 0,0 |
| *1805402 Nakup opreme za igrišča* | *50,00* | *50,00* | *0,00* | *0,0* |
| 420 Nakup in gradnja osnovnih sredstev | 50,00 | 50,00 | 0,00 | 0,0 |
| *1805436 Ured.športnih parkov v Občini Črnomelj* | *50,00* | *50,00* | *0,00* | *0,0* |
| 420 Nakup in gradnja osnovnih sredstev | 50,00 | 50,00 | 0,00 | 0,0 |
| *1805441 Sanac.pomož.nogom.obj.na stadionu ŠRC Loka* | *76.000,00* | *76.000,00* | *0,00* | *0,0* |
| 420 Nakup in gradnja osnovnih sredstev | 76.000,00 | 76.000,00 | 0,00 | 0,0 |
| *1805443 Izgradnja vadbenega parka pri OŠ Vinica* | *75.200,00* | *75.200,00* | *0,00* | *0,0* |
| 420 Nakup in gradnja osnovnih sredstev | 75.200,00 | 75.200,00 | 0,00 | 0,0 |
| *1806101 Drugi odhodki za šport* | *1.500,00* | *1.500,00* | *0,00* | *0,0* |
| 412 Transferi nepridobitnim organizacijam in ustanovam | 1.500,00 | 1.500,00 | 0,00 | 0,0 |
| ***18059002 Programi za mladino*** | ***56.250,00*** | ***56.250,00*** | ***0,00*** | ***0,0*** |
| *1805501 Mladinski center BIT Črnomelj* | *52.500,00* | *52.500,00* | *0,00* | *0,0* |
| 412 Transferi nepridobitnim organizacijam in ustanovam | 52.500,00 | 52.500,00 | 0,00 | 0,0 |
| *1805601 DPM Črnomelj* | *2.700,00* | *2.700,00* | *0,00* | *0,0* |
| 412 Transferi nepridobitnim organizacijam in ustanovam | 2.700,00 | 2.700,00 | 0,00 | 0,0 |
| *1805605 Drugi odhodki* | *1.000,00* | *1.000,00* | *0,00* | *0,0* |
| 402 Izdatki za blago in storitve | 1.000,00 | 1.000,00 | 0,00 | 0,0 |
| *1805607 Ureditev otroških igrišč* | *50,00* | *50,00* | *0,00* | *0,0* |
| 420 Nakup in gradnja osnovnih sredstev | 50,00 | 50,00 | 0,00 | 0,0 |

*4000 - Občinska uprava* *v EUR*

| PU/PPP/GPR/PPR/PP/K3 | SPREJETI REBALANS 2025 (1) | VELJAVNI PRORAČUN 2025 (2) | REALIZACIJA 1-6/2025 (3) | Indeks (3)/(2) |
|---|---|---|---|---|
| **19 IZOBRAŽEVANJE** | **9.834.978,00** | **9.834.978,00** | **4.469.519,49** | **45,5** |
| **1902 Varstvo in vzgoja predšolskih otrok** | **3.130.902,00** | **3.130.902,00** | **1.554.059,36** | **49,6** |
| ***19029001 Vrtci*** | ***3.130.902,00*** | ***3.130.902,00*** | ***1.554.059,36*** | ***49,6*** |
| *1900101 Razlika med ekon.ceno in plačili staršev - v občini* | *2.575.000,00* | *2.575.000,00* | *1.296.527,40* | *50,4* |
| 411 Transferi posameznikom in gospodinjstvom | 2.575.000,00 | 2.575.000,00 | 1.279.345,44 | 49,7 |
| 413 Drugi tekoči domači transferi | 0,00 | 0,00 | 17.181,96 | --- |
| *1900102 Razlika med ekon. ceno in plačili staršev - izven občine* | *271.146,00* | *271.146,00* | *107.104,59* | *39,5* |
| 411 Transferi posameznikom in gospodinjstvom | 271.146,00 | 271.146,00 | 107.104,59 | 39,5 |
| *1900104 Novoletna obdaritev otrok* | *8.000,00* | *8.000,00* | *0,00* | *0,0* |
| 412 Transferi nepridobitnim organizacijam in ustanovam | 8.000,00 | 8.000,00 | 0,00 | 0,0 |
| *1900105 Str. VVD, ki niso zajeti v ekon.ceni* | *212.000,00* | *212.000,00* | *136.237,07* | *64,3* |
| 413 Drugi tekoči domači transferi | 212.000,00 | 212.000,00 | 136.237,07 | 64,3 |
| *1900106 Varovanje vrtcev* | *1.600,00* | *1.600,00* | *0,00* | *0,0* |
| 402 Izdatki za blago in storitve | 1.600,00 | 1.600,00 | 0,00 | 0,0 |
| *1900107 Zavarovanje vrtcev* | *12.000,00* | *12.000,00* | *7.842,46* | *65,4* |
| 402 Izdatki za blago in storitve | 12.000,00 | 12.000,00 | 7.842,46 | 65,4 |
| *1900108 Drugi odhodki* | *2.000,00* | *2.000,00* | *0,00* | *0,0* |
| 402 Izdatki za blago in storitve | 2.000,00 | 2.000,00 | 0,00 | 0,0 |
| *1900110 Stroški bolnišnične vzgojiteljice* | *3.456,00* | *3.456,00* | *1.374,11* | *39,8* |
| 413 Drugi tekoči domači transferi | 3.456,00 | 3.456,00 | 1.374,11 | 39,8 |
| *1900402 Nabava opreme za vrtce* | *10.700,00* | *10.700,00* | *2.045,00* | *19,1* |
| 432 Investicijski transferi proračunskim uporabnikom | 10.700,00 | 10.700,00 | 2.045,00 | 19,1 |
| *1900403 Invest.vzdržev.vrtcev* | *35.000,00* | *35.000,00* | *2.928,73* | *8,4* |
| 432 Investicijski transferi proračunskim uporabnikom | 35.000,00 | 35.000,00 | 2.928,73 | 8,4 |

***4000 - Občinska uprava*** ***v EUR***

| PU/PPP/GPR/PPR/PP/K3 | SPREJETI REBALANS 2025 (1) | VELJAVNI PRORAČUN 2025 (2) | REALIZACIJA 1-6/2025 (3) | Indeks (3)/(2) |
|---|---|---|---|---|
| **1903 Primarno in sekundarno izobraževanje** | **5.803.478,00** | **5.763.818,00** | **2.558.617,74** | **44,4** |
| ***19039001 Osnovno šolstvo*** | ***5.670.947,00*** | ***5.631.287,00*** | ***2.501.924,07*** | ***44,4*** |
| *1900601 Materialni str.* | *900.698,00* | *861.038,00* | *428.943,70* | *49,8* |
| 413 Drugi tekoči domači transferi | 900.698,00 | 861.038,00 | 428.943,70 | 49,8 |
| *1900604 Posvetovalnica za otroke in starše* | *12.994,00* | *12.994,00* | *5.811,77* | *44,7* |
| 413 Drugi tekoči domači transferi | 12.994,00 | 12.994,00 | 5.811,77 | 44,7 |
| *1900619 Drugi odhodki* | *18.359,00* | *18.359,00* | *0,00* | *0,0* |
| 402 Izdatki za blago in storitve | 18.359,00 | 18.359,00 | 0,00 | 0,0 |
| *1900701 Sred. za plače in dr. izdatke zaposlenim* | *291.000,00* | *291.000,00* | *144.327,43* | *49,6* |
| 413 Drugi tekoči domači transferi | 291.000,00 | 291.000,00 | 144.327,43 | 49,6 |
| *1900703 Sred. za prisp. delodajalca* | *40.300,00* | *40.300,00* | *18.703,69* | *46,4* |
| 413 Drugi tekoči domači transferi | 40.300,00 | 40.300,00 | 18.703,69 | 46,4 |
| *1900704 Premije kolekt. dod. pokojn. zavarov.* | *5.800,00* | *5.800,00* | *2.664,81* | *45,9* |
| 413 Drugi tekoči domači transferi | 5.800,00 | 5.800,00 | 2.664,81 | 45,9 |
| *1901010 Nabava opreme za šole* | *38.762,00* | *38.762,00* | *11.761,53* | *30,3* |
| 432 Investicijski transferi proračunskim uporabnikom | 38.762,00 | 38.762,00 | 11.761,53 | 30,3 |
| *1901012 Invest. vzdržev. šol* | *146.000,00* | *146.000,00* | *89.065,05* | *61,0* |
| 432 Investicijski transferi proračunskim uporabnikom | 146.000,00 | 146.000,00 | 89.065,05 | 61,0 |
| *1901064 Obnova in dograditev OŠ Dragatuš* | *750.000,00* | *750.000,00* | *3.752,52* | *0,5* |
| 420 Nakup in gradnja osnovnih sredstev | 750.000,00 | 750.000,00 | 3.752,52 | 0,5 |
| *1901065 Nadomestna gradnja OŠ Loka* | *3.191.819,00* | *3.191.819,00* | *1.740.992,16* | *54,6* |
| 420 Nakup in gradnja osnovnih sredstev | 3.191.819,00 | 3.191.819,00 | 1.740.992,16 | 54,6 |
| *1901066 Invest.nadzor-obnova in dograditev OŠ Dragatuš* | *20.000,00* | *20.000,00* | *0,00* | *0,0* |
| 420 Nakup in gradnja osnovnih sredstev | 20.000,00 | 20.000,00 | 0,00 | 0,0 |

***4000 - Občinska uprava*** ***v EUR***

| PU/PPP/GPR/PPR/PP/K3 | SPREJETI REBALANS 2025 (1) | VELJAVNI PRORAČUN 2025 (2) | REALIZACIJA 1-6/2025 (3) | Indeks (3)/(2) |
|---|---|---|---|---|
| *1901067 Invest.nadzor-nadom.gradnja OŠ Loka* | *73.630,00* | *73.630,00* | *9.760,00* | *13,3* |
| 420 Nakup in gradnja osnovnih sredstev | 73.630,00 | 73.630,00 | 9.760,00 | 13,3 |
| *1901069 Plač.dr.stor.in dokum. - obnova in dograditev OŠ Dragatuš* | *10.000,00* | *10.000,00* | *0,00* | *0,0* |
| 420 Nakup in gradnja osnovnih sredstev | 10.000,00 | 10.000,00 | 0,00 | 0,0 |
| *1901070 Plač.dr.stor.in dokum. - nadom.gradnja OŠ Loka* | *92.760,00* | *92.760,00* | *6.309,08* | *6,8* |
| 420 Nakup in gradnja osnovnih sredstev | 92.760,00 | 92.760,00 | 6.309,08 | 6,8 |
| *1901084 Udeležba na doseženih prihrankih* | *78.825,00* | *78.825,00* | *39.832,33* | *50,5* |
| 402 Izdatki za blago in storitve | 78.825,00 | 78.825,00 | 39.832,33 | 50,5 |
| ***19039002 Glasbeno šolstvo*** | ***131.731,00*** | ***131.731,00*** | ***56.693,67*** | ***43,0*** |
| *1901101 Materialni stroški* | *75.687,00* | *75.687,00* | *31.271,20* | *41,3* |
| 413 Drugi tekoči domači transferi | 75.687,00 | 75.687,00 | 31.271,20 | 41,3 |
| *1901201 Dr.izdatki zaposlenim (prevoz,prehrana)* | *47.464,00* | *47.464,00* | *21.400,27* | *45,1* |
| 413 Drugi tekoči domači transferi | 47.464,00 | 47.464,00 | 21.400,27 | 45,1 |
| *1901301 Sredstva za plače in druge izdatke zaposlenim* | *7.250,00* | *7.250,00* | *3.439,93* | *47,5* |
| 413 Drugi tekoči domači transferi | 7.250,00 | 7.250,00 | 3.439,93 | 47,5 |
| *1901302 Sredstva za prispevke delodajalca* | *1.200,00* | *1.200,00* | *521,16* | *43,4* |
| 413 Drugi tekoči domači transferi | 1.200,00 | 1.200,00 | 521,16 | 43,4 |
| *1901303 Premije kolekt.dod.pokojn.zavarovanja* | *130,00* | *130,00* | *61,11* | *47,0* |
| 413 Drugi tekoči domači transferi | 130,00 | 130,00 | 61,11 | 47,0 |
| ***19039004 Podporne storitve v primarnem in sekundarnem izobraževanju*** | ***800,00*** | ***800,00*** | ***0,00*** | ***0,0*** |
| *1901801 Izobraževanje učiteljev GŠ* | *800,00* | *800,00* | *0,00* | *0,0* |
| 413 Drugi tekoči domači transferi | 800,00 | 800,00 | 0,00 | 0,0 |

*4000 - Občinska uprava* *v EUR*

| PU/PPP/GPR/PPR/PP/K3 | SPREJETI REBALANS 2025 (1) | VELJAVNI PRORAČUN 2025 (2) | REALIZACIJA 1-6/2025 (3) | Indeks (3)/(2) |
|---|---|---|---|---|
| **1905 Drugi izobraževalni programi** | **107.398,00** | **107.398,00** | **20.896,57** | **19,5** |
| ***19059001 Izobraževanje odraslih*** | ***107.398,00*** | ***107.398,00*** | ***20.896,57*** | ***19,5*** |
| *1902201 Sred.za plače in druge izd.zaposl.* | *30.000,00* | *30.000,00* | *11.591,94* | *38,6* |
| 413 Drugi tekoči domači transferi | 30.000,00 | 30.000,00 | 11.591,94 | 38,6 |
| *1902203 Sred.za prisp. delodajalca* | *5.000,00* | *5.000,00* | *1.681,88* | *33,6* |
| 413 Drugi tekoči domači transferi | 5.000,00 | 5.000,00 | 1.681,88 | 33,6 |
| *1902204 Materialni stroški* | *52.308,00* | *52.308,00* | *7.520,17* | *14,4* |
| 413 Drugi tekoči domači transferi | 52.308,00 | 52.308,00 | 7.520,17 | 14,4 |
| *1902205 Premije kolekt.dod.pokojn.zavarov.* | *280,00* | *280,00* | *102,58* | *36,6* |
| 413 Drugi tekoči domači transferi | 280,00 | 280,00 | 102,58 | 36,6 |
| *1902301 Sof.programov izobraževanja odraslih* | *19.810,00* | *19.810,00* | *0,00* | *0,0* |
| 413 Drugi tekoči domači transferi | 19.810,00 | 19.810,00 | 0,00 | 0,0 |
| **1906 Pomoči šolajočim** | **793.200,00** | **832.860,00** | **335.945,82** | **40,3** |
| ***19069001 Pomoči v osnovnem šolstvu*** | ***682.000,00*** | ***721.660,00*** | ***266.745,82*** | ***37,0*** |
| *1902801 Regresiranje prevozov v šolo* | *682.000,00* | *721.660,00* | *266.745,82* | *37,0* |
| 411 Transferi posameznikom in gospodinjstvom | 682.000,00 | 721.660,00 | 266.745,82 | 37,0 |
| ***19069002 Pomoči v srednjem šolstvu*** | ***111.200,00*** | ***111.200,00*** | ***69.200,00*** | ***62,2*** |
| *1902900 Denarne spodbude dijakom SŠ Črnomelj* | *111.200,00* | *111.200,00* | *69.200,00* | *62,2* |
| 411 Transferi posameznikom in gospodinjstvom | 111.200,00 | 111.200,00 | 69.200,00 | 62,2 |

*4000 - Občinska uprava* *v EUR*

| PU/PPP/GPR/PPR/PP/K3 | SPREJETI REBALANS 2025 (1) | VELJAVNI PRORAČUN 2025 (2) | REALIZACIJA 1-6/2025 (3) | Indeks (3)/(2) |
|---|---|---|---|---|
| **20 SOCIALNO VARSTVO** | **800.273,00** | **800.273,00** | **247.091,41** | **30,9** |
| **2002 Varstvo otrok in družine** | **13.000,00** | **13.000,00** | **3.641,60** | **28,0** |
| ***20029001 Drugi programi v pomoč družini*** | ***13.000,00*** | ***13.000,00*** | ***3.641,60*** | ***28,0*** |
| *2000201 Pomoč staršem ob rojstvu otrok* | *13.000,00* | *13.000,00* | *3.641,60* | *28,0* |
| 411 Transferi posameznikom in gospodinjstvom | 13.000,00 | 13.000,00 | 3.641,60 | 28,0 |
| **2004 Izvajanje programov socialnega varstva** | **787.273,00** | **787.273,00** | **243.449,81** | **30,9** |
| ***20049001 Centri za socialno delo*** | ***33.080,00*** | ***33.080,00*** | ***14.263,94*** | ***43,1*** |
| *2000401 Sred. za plače in druge izd.zaposl* | *25.000,00* | *25.000,00* | *10.845,00* | *43,4* |
| 413 Drugi tekoči domači transferi | 25.000,00 | 25.000,00 | 10.845,00 | 43,4 |
| *2000403 Sredstva za prisp.delodajalca* | *3.800,00* | *3.800,00* | *1.684,25* | *44,3* |
| 413 Drugi tekoči domači transferi | 3.800,00 | 3.800,00 | 1.684,25 | 44,3 |
| *2000404 Materialni str.* | *3.780,00* | *3.780,00* | *1.530,00* | *40,5* |
| 413 Drugi tekoči domači transferi | 3.780,00 | 3.780,00 | 1.530,00 | 40,5 |
| *2000405 Premije kolekt.dod.pokojn.zavarov.* | *500,00* | *500,00* | *204,69* | *40,9* |
| 413 Drugi tekoči domači transferi | 500,00 | 500,00 | 204,69 | 40,9 |
| ***20049002 Socialno varstvo invalidov*** | ***82.942,00*** | ***82.942,00*** | ***21.783,76*** | ***26,3*** |
| *2000501 Domsko varstvo* | *43.867,00* | *43.867,00* | *13.215,39* | *30,1* |
| 411 Transferi posameznikom in gospodinjstvom | 43.867,00 | 43.867,00 | 13.215,39 | 30,1 |
| *2000601 Zavodi za usposabljanje* | *39.075,00* | *39.075,00* | *8.568,37* | *21,9* |
| 411 Transferi posameznikom in gospodinjstvom | 39.075,00 | 39.075,00 | 8.568,37 | 21,9 |
| ***20049003 Socialno varstvo starih*** | ***548.751,00*** | ***548.751,00*** | ***169.668,84*** | ***30,9*** |
| *2000801 Splošni zavodi* | *266.178,00* | *266.178,00* | *99.116,55* | *37,2* |
| 411 Transferi posameznikom in gospodinjstvom | 266.178,00 | 266.178,00 | 99.116,55 | 37,2 |

***4000 - Občinska uprava*** ***v EUR***

| PU/PPP/GPR/PPR/PP/K3 | SPREJETI REBALANS 2025 (1) | VELJAVNI PRORAČUN 2025 (2) | REALIZACIJA 1-6/2025 (3) | Indeks (3)/(2) |
|---|---|---|---|---|
| *2000901 Posebni zavodi* | *146.600,00* | *146.600,00* | *40.657,08* | *27,7* |
| 411 Transferi posameznikom in gospodinjstvom | 146.600,00 | 146.600,00 | 40.657,08 | 27,7 |
| *2001101 Pomoč družini na domu* | *110.400,00* | *110.400,00* | *27.864,82* | *25,2* |
| 413 Drugi tekoči domači transferi | 110.400,00 | 110.400,00 | 27.864,82 | 25,2 |
| *2001103 Izvajanje prostov.prevozov starostnikov* | *5.573,00* | *5.573,00* | *2.030,39* | *36,4* |
| 413 Drugi tekoči domači transferi | 5.573,00 | 5.573,00 | 2.030,39 | 36,4 |
| *2001108 Nakup avtomobila za izv.prostov.prevozov starostnikov* | *15.000,00* | *15.000,00* | *0,00* | *0,0* |
| 420 Nakup in gradnja osnovnih sredstev | 15.000,00 | 15.000,00 | 0,00 | 0,0 |
| *2001109 Dolgotrajna oskrba na domu* | *5.000,00* | *5.000,00* | *0,00* | *0,0* |
| 413 Drugi tekoči domači transferi | 5.000,00 | 5.000,00 | 0,00 | 0,0 |
| ***20049004 Socialno varstvo materialno ogroženih*** | ***66.500,00*** | ***66.500,00*** | ***28.233,27*** | ***42,5*** |
| *2001403 Denarna socialna pomoč* | *20.000,00* | *20.000,00* | *10.712,54* | *53,6* |
| 411 Transferi posameznikom in gospodinjstvom | 20.000,00 | 20.000,00 | 10.712,54 | 53,6 |
| *2001501 Subvencije stanarin* | *30.000,00* | *30.000,00* | *14.051,46* | *46,8* |
| 411 Transferi posameznikom in gospodinjstvom | 30.000,00 | 30.000,00 | 14.051,46 | 46,8 |
| *2001502 Urejanje bivalnih razmer soc.ogroženih* | *5.000,00* | *5.000,00* | *0,00* | *0,0* |
| 412 Transferi nepridobitnim organizacijam in ustanovam | 5.000,00 | 5.000,00 | 0,00 | 0,0 |
| *2001601 Plačila pogrebnin* | *11.500,00* | *11.500,00* | *3.469,27* | *30,2* |
| 411 Transferi posameznikom in gospodinjstvom | 11.500,00 | 11.500,00 | 3.469,27 | 30,2 |
| ***20049006 Socialno varstvo drugih ranljivih skupin*** | ***56.000,00*** | ***56.000,00*** | ***9.500,00*** | ***17,0*** |
| *2001902 Sof.društev s podr.soc.varstva* | *12.000,00* | *12.000,00* | *0,00* | *0,0* |
| 412 Transferi nepridobitnim organizacijam in ustanovam | 12.000,00 | 12.000,00 | 0,00 | 0,0 |
| *2001904 OZ RK Črn.-sof.dejavnosti* | *24.000,00* | *24.000,00* | *6.000,00* | *25,0* |
| 412 Transferi nepridobitnim organizacijam in ustanovam | 24.000,00 | 24.000,00 | 6.000,00 | 25,0 |

*4000 - Občinska uprava* *v EUR*

| PU/PPP/GPR/PPR/PP/K3 | SPREJETI REBALANS 2025 (1) | VELJAVNI PRORAČUN 2025 (2) | REALIZACIJA 1-6/2025 (3) | Indeks (3)/(2) |
|---|---|---|---|---|
| *2001905 OZ RK Črn.-sof.letovanja soc.in zdr.ogroženih otrok* | *2.000,00* | *2.000,00* | *0,00* | *0,0* |
| 412 Transferi nepridobitnim organizacijam in ustanovam | 2.000,00 | 2.000,00 | 0,00 | 0,0 |
| *2001906 Drugi odhodki* | *500,00* | *500,00* | *0,00* | *0,0* |
| 402 Izdatki za blago in storitve | 500,00 | 500,00 | 0,00 | 0,0 |
| *2001907 Sof. centra Hiša sadeži družbe Črnomelj* | *10.000,00* | *10.000,00* | *0,00* | *0,0* |
| 412 Transferi nepridobitnim organizacijam in ustanovam | 10.000,00 | 10.000,00 | 0,00 | 0,0 |
| *2001909 Projekti na romsko tematiko in ureditev prostorov* | *7.500,00* | *7.500,00* | *3.500,00* | *46,7* |
| 402 Izdatki za blago in storitve | 7.500,00 | 7.500,00 | 3.500,00 | 46,7 |
| **22 SERVISIRANJE JAVNEGA DOLGA** | **474.129,00** | **474.129,00** | **271.322,33** | **57,2** |
| **2201 Servisiranje javnega dolga** | **474.129,00** | **474.129,00** | **271.322,33** | **57,2** |
| ***22019001 Obveznosti iz naslova financiranja izvrševanja proračuna - domače zadolževanje*** | ***472.329,00*** | ***472.329,00*** | ***269.522,33*** | ***57,1*** |
| *2200204 Plač.obresti od dolgoročnih kreditov - poslovnim bankam* | *472.329,00* | *472.329,00* | *269.522,33* | *57,1* |
| 403 Plačila domačih obresti | 472.329,00 | 472.329,00 | 269.522,33 | 57,1 |
| ***22019002 Stroški financiranja in upravljanja z dolgom*** | ***1.800,00*** | ***1.800,00*** | ***1.800,00*** | ***100,0*** |
| *2200401 Stroški povezani z zadolževanjem* | *1.800,00* | *1.800,00* | *1.800,00* | *100,0* |
| 402 Izdatki za blago in storitve | 1.800,00 | 1.800,00 | 1.800,00 | 100,0 |
| **23 INTERVENCIJSKI PROGRAMI IN OBVEZNOSTI** | **250.000,00** | **247.600,00** | **2.000,00** | **0,8** |
| **2302 Posebna proračunska rezerva in programi pomoči v primerih nesreč** | **30.000,00** | **30.000,00** | **2.000,00** | **6,7** |
| ***23029001 Rezerva občine*** | ***30.000,00*** | ***30.000,00*** | ***2.000,00*** | ***6,7*** |
| *2300101 Proračunska rezerva* | *30.000,00* | *30.000,00* | *2.000,00* | *6,7* |
| 409 Rezerve | 30.000,00 | 30.000,00 | 2.000,00 | 6,7 |

## A. Bilanca odhodkov

***4000 - Občinska uprava*** ***v EUR***

| PU/PPP/GPR/PPR/PP/K3 | SPREJETI REBALANS 2025 (1) | VELJAVNI PRORAČUN 2025 (2) | REALIZACIJA 1-6/2025 (3) | Indeks (3)/(2) |
|---|---|---|---|---|
| **2303 Splošna proračunska rezervacija** | **220.000,00** | **217.600,00** | **0,00** | **0,0** |
| ***23039001 Splošna proračunska rezervacija*** | ***220.000,00*** | ***217.600,00*** | ***0,00*** | ***0,0*** |
| *2300601 Splošna proračunska rezervacija* | *220.000,00* | *217.600,00* | *0,00* | *0,0* |
| 409 Rezerve | 220.000,00 | 217.600,00 | 0,00 | 0,0 |

## A. Bilanca odhodkov

*5001 - KS Adlešiči* — *v EUR*

| PU/PPP/GPR/PPR/PP/K3 | | SPREJETI REBALANS 2025 (1) | VELJAVNI PRORAČUN 2025 (2) | REALIZACIJA 1-6/2025 (3) | Indeks (3)/(2) |
|---|---|---|---|---|---|
| **5001** | **KS Adlešiči** | **57.964,00** | **57.964,00** | **10.909,49** | **18,8** |
| **06** | **LOKALNA SAMOUPRAVA** | **39.974,00** | **39.974,00** | **7.029,60** | **17,6** |
| **0603** | **Dejavnost občinske uprave** | **39.974,00** | **39.974,00** | **7.029,60** | **17,6** |
| ***06039001*** | ***Administracija občinske uprave*** | ***39.574,00*** | ***39.574,00*** | ***7.029,60*** | ***17,8*** |
| *06009090* | *Reprezentanca* | *1.900,00* | *1.900,00* | *824,28* | *43,4* |
| 402 | Izdatki za blago in storitve | 1.900,00 | 1.900,00 | 824,28 | 43,4 |
| *06009197* | *Invest. vzdržev.Doma krajanov* | *13.040,00* | *13.040,00* | *75,87* | *0,6* |
| 420 | Nakup in gradnja osnovnih sredstev | 13.040,00 | 13.040,00 | 75,87 | 0,6 |
| *0600965* | *Pisarniški material in storitve* | *800,00* | *800,00* | *359,88* | *45,0* |
| 402 | Izdatki za blago in storitve | 800,00 | 800,00 | 359,88 | 45,0 |
| *0600967* | *Električna energija* | *14.900,00* | *14.900,00* | *4.628,57* | *31,1* |
| 402 | Izdatki za blago in storitve | 14.900,00 | 14.900,00 | 4.628,57 | 31,1 |
| *0600968* | *Voda in komunalne storitve* | *1.300,00* | *1.300,00* | *203,19* | *15,6* |
| 402 | Izdatki za blago in storitve | 1.300,00 | 1.300,00 | 203,19 | 15,6 |
| *0600971* | *Poštnina in kurirske storitve* | *700,00* | *700,00* | *101,23* | *14,5* |
| 402 | Izdatki za blago in storitve | 700,00 | 700,00 | 101,23 | 14,5 |
| *0600972* | *Tekoče vzdrževanje poslovnih objektov* | *300,00* | *300,00* | *0,00* | *0,0* |
| 402 | Izdatki za blago in storitve | 300,00 | 300,00 | 0,00 | 0,0 |
| *0600973* | *Zavarovalne premije* | *2.744,00* | *2.744,00* | *0,00* | *0,0* |
| 402 | Izdatki za blago in storitve | 2.744,00 | 2.744,00 | 0,00 | 0,0 |
| *0600975* | *Drugi opreativni odhodki* | *3.890,00* | *3.890,00* | *836,58* | *21,5* |
| 402 | Izdatki za blago in storitve | 3.890,00 | 3.890,00 | 836,58 | 21,5 |
| ***06039002*** | ***Razpolaganje in upravljanje s premoženjem, potrebnim za delovanje občinske uprave*** | ***400,00*** | ***400,00*** | ***0,00*** | ***0,0*** |
| *0601322* | *Nakup druge opreme in napeljav* | *400,00* | *400,00* | *0,00* | *0,0* |
| 420 | Nakup in gradnja osnovnih sredstev | 400,00 | 400,00 | 0,00 | 0,0 |

*5001 - KS Adlešiči* *v EUR*

| PU/PPP/GPR/PPR/PP/K3 | SPREJETI REBALANS 2025 (1) | VELJAVNI PRORAČUN 2025 (2) | REALIZACIJA 1-6/2025 (3) | Indeks (3)/(2) |
|---|---|---|---|---|
| **13 PROMET, PROMETNA INFRASTRUKTURA IN KOMUNIKACIJE** | **8.000,00** | **8.000,00** | **1.823,90** | **22,8** |
| **1302 Cestni promet in infrastruktura** | **8.000,00** | **8.000,00** | **1.823,90** | **22,8** |
| ***13029001 Upravljanje in tekoče vzdrževanje občinskih cest*** | ***8.000,00*** | ***8.000,00*** | ***1.823,90*** | ***22,8*** |
| *1300103 Vzdr.krajevnih cest* | *8.000,00* | *8.000,00* | *1.823,90* | *22,8* |
| 402 Izdatki za blago in storitve | 8.000,00 | 8.000,00 | 1.823,90 | 22,8 |
| **15 VAROVANJE OKOLJA IN NARAVNE DEDIŠČINE** | **760,00** | **760,00** | **0,00** | **0,0** |
| **1502 Zmanjševanje onesnaženja, kontrola in nadzor** | **760,00** | **760,00** | **0,00** | **0,0** |
| ***15029003 Izboljšanje stanja okolja*** | ***760,00*** | ***760,00*** | ***0,00*** | ***0,0*** |
| *1501982 Upravljanje in vzdr.vodnih virov* | *760,00* | *760,00* | *0,00* | *0,0* |
| 402 Izdatki za blago in storitve | 760,00 | 760,00 | 0,00 | 0,0 |
| **16 PROSTORSKO PLANIRANJE IN STANOVANJSKO KOMUNALNA DEJAVNOST** | **8.530,00** | **8.530,00** | **2.055,99** | **24,1** |
| **1603 Komunalna dejavnost** | **7.530,00** | **7.530,00** | **2.055,99** | **27,3** |
| ***16039002 Urejanje pokopališč in pogrebna dejavnost*** | ***7.530,00*** | ***7.530,00*** | ***2.055,99*** | ***27,3*** |
| *1603702 Vzdr.pokopališč* | *7.530,00* | *7.530,00* | *2.055,99* | *27,3* |
| 402 Izdatki za blago in storitve | 7.530,00 | 7.530,00 | 2.055,99 | 27,3 |
| **1606 Upravljanje in razpolaganje z zemljišči (javno dobro, kmetijska, gozdna in stavbna zemljišča)** | **1.000,00** | **1.000,00** | **0,00** | **0,0** |
| ***16069001 Urejanje občinskih zemljišč*** | ***1.000,00*** | ***1.000,00*** | ***0,00*** | ***0,0*** |
| *1602605 Drugi str.urejanja zemljišč* | *1.000,00* | *1.000,00* | *0,00* | *0,0* |
| 402 Izdatki za blago in storitve | 1.000,00 | 1.000,00 | 0,00 | 0,0 |

## A. Bilanca odhodkov

*5001 - KS Adlešiči* *v EUR*

| PU/PPP/GPR/PPR/PP/K3 | | SPREJETI REBALANS 2025 (1) | VELJAVNI PRORAČUN 2025 (2) | REALIZACIJA 1-6/2025 (3) | Indeks (3)/(2) |
|---|---|---|---|---|---|
| **18** | **KULTURA, ŠPORT IN NEVLADNE ORGANIZACIJE** | **700,00** | **700,00** | **0,00** | **0,0** |
| **1805** | **Šport in prostočasne aktivnosti** | **700,00** | **700,00** | **0,00** | **0,0** |
| ***18059001*** | ***Programi športa*** | ***700,00*** | ***700,00*** | ***0,00*** | ***0,0*** |
| *1805209* | *Vzdr.igrišč* | *700,00* | *700,00* | *0,00* | *0,0* |
| 402 | Izdatki za blago in storitve | 700,00 | 700,00 | 0,00 | 0,0 |

## A. Bilanca odhodkov

*5002 - KS Butoraj* *v EUR*

| PU/PPP/GPR/PPR/PP/K3 | | SPREJETI REBALANS 2025 (1) | VELJAVNI PRORAČUN 2025 (2) | REALIZACIJA 1-6/2025 (3) | Indeks (3)/(2) |
|---|---|---|---|---|---|
| **5002** | **KS Butoraj** | **8.663,00** | **8.663,00** | **1.841,34** | **21,3** |
| **06** | **LOKALNA SAMOUPRAVA** | **2.720,00** | **2.720,00** | **1.267,94** | **46,6** |
| **0603** | **Dejavnost občinske uprave** | **2.720,00** | **2.720,00** | **1.267,94** | **46,6** |
| ***06039001*** | ***Administracija občinske uprave*** | ***2.720,00*** | ***2.720,00*** | ***1.267,94*** | ***46,6*** |
| *0600976* | *Pisarniški material in storitve* | *120,00* | *120,00* | *0,00* | *0,0* |
| 402 | Izdatki za blago in storitve | 120,00 | 120,00 | 0,00 | 0,0 |
| *0600977* | *Reprezentanca* | *1.200,00* | *1.200,00* | *468,87* | *39,1* |
| 402 | Izdatki za blago in storitve | 1.200,00 | 1.200,00 | 468,87 | 39,1 |
| *0600978* | *Električna energija* | *1.200,00* | *1.200,00* | *660,00* | *55,0* |
| 402 | Izdatki za blago in storitve | 1.200,00 | 1.200,00 | 660,00 | 55,0 |
| *0600980* | *Drugi operativni odhodki* | *200,00* | *200,00* | *139,07* | *69,5* |
| 402 | Izdatki za blago in storitve | 200,00 | 200,00 | 139,07 | 69,5 |
| **13** | **PROMET, PROMETNA INFRASTRUKTURA IN KOMUNIKACIJE** | **4.643,00** | **4.643,00** | **573,40** | **12,4** |
| **1302** | **Cestni promet in infrastruktura** | **4.643,00** | **4.643,00** | **573,40** | **12,4** |
| ***13029001*** | ***Upravljanje in tekoče vzdrževanje občinskih cest*** | ***4.643,00*** | ***4.643,00*** | ***573,40*** | ***12,4*** |
| *1300104* | *Vzdr.krajevnih cest* | *4.643,00* | *4.643,00* | *573,40* | *12,4* |
| 402 | Izdatki za blago in storitve | 4.643,00 | 4.643,00 | 573,40 | 12,4 |
| **16** | **PROSTORSKO PLANIRANJE IN STANOVANJSKO KOMUNALNA DEJAVNOST** | **1.300,00** | **1.300,00** | **0,00** | **0,0** |
| **1603** | **Komunalna dejavnost** | **1.300,00** | **1.300,00** | **0,00** | **0,0** |
| ***16039002*** | ***Urejanje pokopališč in pogrebna dejavnost*** | ***1.300,00*** | ***1.300,00*** | ***0,00*** | ***0,0*** |
| *1603703* | *Vzdr.pokopališč* | *1.300,00* | *1.300,00* | *0,00* | *0,0* |
| 402 | Izdatki za blago in storitve | 1.300,00 | 1.300,00 | 0,00 | 0,0 |

## A. Bilanca odhodkov

*5002 - KS Butoraj* *v EUR*

| PU/PPP/GPR/PPR/PP/K3 | SPREJETI REBALANS 2025 (1) | VELJAVNI PRORAČUN 2025 (2) | REALIZACIJA 1-6/2025 (3) | Indeks (3)/(2) |
|---|---|---|---|---|

## A. Bilanca odhodkov

*5003 - KS Črnomelj* *v EUR*

| PU/PPP/GPR/PPR/PP/K3 | | SPREJETI REBALANS 2025 (1) | VELJAVNI PRORAČUN 2025 (2) | REALIZACIJA 1-6/2025 (3) | Indeks (3)/(2) |
|---|---|---|---|---|---|
| **5003** | **KS Črnomelj** | **85.955,00** | **85.955,00** | **19.461,36** | **22,6** |
| **06** | **LOKALNA SAMOUPRAVA** | **18.755,00** | **18.755,00** | **3.781,03** | **20,2** |
| **0603** | **Dejavnost občinske uprave** | **18.755,00** | **18.755,00** | **3.781,03** | **20,2** |
| ***06039001*** | ***Administracija občinske uprave*** | ***18.455,00*** | ***18.455,00*** | ***3.781,03*** | ***20,5*** |
| *0600981* | *Pisarniški material in storitve* | *150,00* | *150,00* | *0,00* | *0,0* |
| 402 | Izdatki za blago in storitve | 150,00 | 150,00 | 0,00 | 0,0 |
| *0600986* | *Reprezentanca* | *450,00* | *450,00* | *0,00* | *0,0* |
| 402 | Izdatki za blago in storitve | 450,00 | 450,00 | 0,00 | 0,0 |
| *0600990* | *Voda in komunalne storitve* | *200,00* | *200,00* | *46,70* | *23,4* |
| 402 | Izdatki za blago in storitve | 200,00 | 200,00 | 46,70 | 23,4 |
| *0600992* | *Poštnina in kurirske storitve* | *100,00* | *100,00* | *0,00* | *0,0* |
| 402 | Izdatki za blago in storitve | 100,00 | 100,00 | 0,00 | 0,0 |
| *0600996* | *Drugi operativni odhodki* | *5.000,00* | *5.000,00* | *833,52* | *16,7* |
| 402 | Izdatki za blago in storitve | 5.000,00 | 5.000,00 | 833,52 | 16,7 |
| *06009960* | *Plač.za nepokl.opr.funkcije - svet KS* | *1.000,00* | *1.000,00* | *0,00* | *0,0* |
| 402 | Izdatki za blago in storitve | 1.000,00 | 1.000,00 | 0,00 | 0,0 |
| *06009961* | *Praznik KS Črnomelj* | *6.555,00* | *6.555,00* | *2.000,00* | *30,5* |
| 402 | Izdatki za blago in storitve | 6.555,00 | 6.555,00 | 2.000,00 | 30,5 |
| *06009962* | *Druge prireditve* | *5.000,00* | *5.000,00* | *900,81* | *18,0* |
| 402 | Izdatki za blago in storitve | 5.000,00 | 5.000,00 | 900,81 | 18,0 |
| ***06039002*** | ***Razpolaganje in upravljanje s premoženjem, potrebnim za delovanje občinske uprave*** | ***300,00*** | ***300,00*** | ***0,00*** | ***0,0*** |
| *0601352* | *Nakup druge opreme* | *300,00* | *300,00* | *0,00* | *0,0* |
| 420 | Nakup in gradnja osnovnih sredstev | 300,00 | 300,00 | 0,00 | 0,0 |

*5003 - KS Črnomelj* *v EUR*

| PU/PPP/GPR/PPR/PP/K3 | SPREJETI REBALANS 2025 (1) | VELJAVNI PRORAČUN 2025 (2) | REALIZACIJA 1-6/2025 (3) | Indeks (3)/(2) |
|---|---|---|---|---|
| **13 PROMET, PROMETNA INFRASTRUKTURA IN KOMUNIKACIJE** | **14.500,00** | **14.500,00** | **1.085,50** | **7,5** |
| **1302 Cestni promet in infrastruktura** | **14.500,00** | **14.500,00** | **1.085,50** | **7,5** |
| ***13029001 Upravljanje in tekoče vzdrževanje občinskih cest*** | ***14.500,00*** | ***14.500,00*** | ***1.085,50*** | ***7,5*** |
| *1300105 Vzdr.krajevnih cest* | *14.500,00* | *14.500,00* | *1.085,50* | *7,5* |
| 402 Izdatki za blago in storitve | 14.500,00 | 14.500,00 | 1.085,50 | 7,5 |
| **15 VAROVANJE OKOLJA IN NARAVNE DEDIŠČINE** | **700,00** | **700,00** | **0,00** | **0,0** |
| **1502 Zmanjševanje onesnaženja, kontrola in nadzor** | **700,00** | **700,00** | **0,00** | **0,0** |
| ***15029003 Izboljšanje stanja okolja*** | ***700,00*** | ***700,00*** | ***0,00*** | ***0,0*** |
| *1501979 Varstvo okolja - ozelenitev mesta - KS Črnomelj* | *700,00* | *700,00* | *0,00* | *0,0* |
| 402 Izdatki za blago in storitve | 700,00 | 700,00 | 0,00 | 0,0 |
| **18 KULTURA, ŠPORT IN NEVLADNE ORGANIZACIJE** | **52.000,00** | **52.000,00** | **14.594,83** | **28,1** |
| **1805 Šport in prostočasne aktivnosti** | **52.000,00** | **52.000,00** | **14.594,83** | **28,1** |
| ***18059001 Programi športa*** | ***52.000,00*** | ***52.000,00*** | ***14.594,83*** | ***28,1*** |
| *1805429 Ureditev otroških igrišč* | *2.000,00* | *2.000,00* | *0,00* | *0,0* |
| 402 Izdatki za blago in storitve | 2.000,00 | 2.000,00 | 0,00 | 0,0 |
| *1805433 Str.vzdr. ŠRC Loka in Vražji kamen* | *42.000,00* | *42.000,00* | *14.594,83* | *34,8* |
| 402 Izdatki za blago in storitve | 42.000,00 | 42.000,00 | 14.594,83 | 34,8 |
| *1805434 Vzdr.trim steze Vražji kamen* | *7.000,00* | *7.000,00* | *0,00* | *0,0* |
| 402 Izdatki za blago in storitve | 7.000,00 | 7.000,00 | 0,00 | 0,0 |
| *1805439 Nakup opreme za igrišča* | *1.000,00* | *1.000,00* | *0,00* | *0,0* |
| 420 Nakup in gradnja osnovnih sredstev | 1.000,00 | 1.000,00 | 0,00 | 0,0 |

## A. Bilanca odhodkov

*5005 - KS Dragatuš* *v EUR*

| PU/PPP/GPR/PPR/PP/K3 | | SPREJETI REBALANS 2025 (1) | VELJAVNI PRORAČUN 2025 (2) | REALIZACIJA 1-6/2025 (3) | Indeks (3)/(2) |
|---|---|---|---|---|---|
| **5005** | **KS Dragatuš** | **33.278,00** | **33.278,00** | **9.309,96** | **28,0** |
| **06** | **LOKALNA SAMOUPRAVA** | **8.402,00** | **8.402,00** | **1.214,61** | **14,5** |
| **0603** | **Dejavnost občinske uprave** | **8.402,00** | **8.402,00** | **1.214,61** | **14,5** |
| ***06039001*** | ***Administracija občinske uprave*** | ***8.402,00*** | ***8.402,00*** | ***1.214,61*** | ***14,5*** |
| *06009100* | *Pisarniški material in storitve* | *400,00* | *400,00* | *0,00* | *0,0* |
| | 402 Izdatki za blago in storitve | 400,00 | 400,00 | 0,00 | 0,0 |
| *06009101* | *Čistilni material in storitve* | *60,00* | *60,00* | *0,00* | *0,0* |
| | 402 Izdatki za blago in storitve | 60,00 | 60,00 | 0,00 | 0,0 |
| *06009105* | *Električna energija* | *1.250,00* | *1.250,00* | *286,46* | *22,9* |
| | 402 Izdatki za blago in storitve | 1.250,00 | 1.250,00 | 286,46 | 22,9 |
| *06009107* | *Voda in komunalne storitve* | *500,00* | *500,00* | *91,36* | *18,3* |
| | 402 Izdatki za blago in storitve | 500,00 | 500,00 | 91,36 | 18,3 |
| *06009110* | *Poštnina in kurirske storitve* | *142,00* | *142,00* | *0,00* | *0,0* |
| | 402 Izdatki za blago in storitve | 142,00 | 142,00 | 0,00 | 0,0 |
| *06009111* | *Zavarovalne premije* | *800,00* | *800,00* | *0,00* | *0,0* |
| | 402 Izdatki za blago in storitve | 800,00 | 800,00 | 0,00 | 0,0 |
| *06009112* | *Tekoče vzdrž.strojne računalniške opreme* | *350,00* | *350,00* | *0,00* | *0,0* |
| | 402 Izdatki za blago in storitve | 350,00 | 350,00 | 0,00 | 0,0 |
| *06009114* | *Drugi operativni odhodki* | *2.700,00* | *2.700,00* | *71,49* | *2,7* |
| | 402 Izdatki za blago in storitve | 2.700,00 | 2.700,00 | 71,49 | 2,7 |
| *06009178* | *Tekoče vzdrž.poslovnih objektov* | *300,00* | *300,00* | *0,00* | *0,0* |
| | 402 Izdatki za blago in storitve | 300,00 | 300,00 | 0,00 | 0,0 |
| *06009204* | *Reprezentanca* | *1.900,00* | *1.900,00* | *765,30* | *40,3* |
| | 402 Izdatki za blago in storitve | 1.900,00 | 1.900,00 | 765,30 | 40,3 |

*5005 - KS Dragatuš* *v EUR*

| PU/PPP/GPR/PPR/PP/K3 | SPREJETI REBALANS 2025 (1) | VELJAVNI PRORAČUN 2025 (2) | REALIZACIJA 1-6/2025 (3) | Indeks (3)/(2) |
|---|---|---|---|---|
| **13 PROMET, PROMETNA INFRASTRUKTURA IN KOMUNIKACIJE** | **18.500,00** | **18.500,00** | **7.666,50** | **41,4** |
| **1302 Cestni promet in infrastruktura** | **18.500,00** | **18.500,00** | **7.666,50** | **41,4** |
| ***13029001 Upravljanje in tekoče vzdrževanje občinskih cest*** | ***14.800,00*** | ***14.800,00*** | ***7.666,50*** | ***51,8*** |
| *1300107 Vzdr.krajevnih cest* | *14.800,00* | *14.800,00* | *7.666,50* | *51,8* |
| 402 Izdatki za blago in storitve | 14.800,00 | 14.800,00 | 7.666,50 | 51,8 |
| ***13029004 Cestna razsvetljava*** | ***3.700,00*** | ***3.700,00*** | ***0,00*** | ***0,0*** |
| *1302026 Ureditev JR v KS* | *3.700,00* | *3.700,00* | *0,00* | *0,0* |
| 420 Nakup in gradnja osnovnih sredstev | 3.700,00 | 3.700,00 | 0,00 | 0,0 |
| **15 VAROVANJE OKOLJA IN NARAVNE DEDIŠČINE** | **900,00** | **900,00** | **0,00** | **0,0** |
| **1502 Zmanjševanje onesnaženja, kontrola in nadzor** | **900,00** | **900,00** | **0,00** | **0,0** |
| ***15029003 Izboljšanje stanja okolja*** | ***900,00*** | ***900,00*** | ***0,00*** | ***0,0*** |
| *1501983 Upravljanje in vzdr.vodnih virov* | *900,00* | *900,00* | *0,00* | *0,0* |
| 402 Izdatki za blago in storitve | 900,00 | 900,00 | 0,00 | 0,0 |
| **16 PROSTORSKO PLANIRANJE IN STANOVANJSKO KOMUNALNA DEJAVNOST** | **5.476,00** | **5.476,00** | **428,85** | **7,8** |
| **1603 Komunalna dejavnost** | **5.000,00** | **5.000,00** | **428,85** | **8,6** |
| ***16039002 Urejanje pokopališč in pogrebna dejavnost*** | ***5.000,00*** | ***5.000,00*** | ***428,85*** | ***8,6*** |
| *1603706 Vzdr.pokopališč* | *2.500,00* | *2.500,00* | *428,85* | *17,2* |
| 402 Izdatki za blago in storitve | 2.500,00 | 2.500,00 | 428,85 | 17,2 |
| *16037207 Invest.vzdrževanje mrliške vežice* | *2.500,00* | *2.500,00* | *0,00* | *0,0* |
| 402 Izdatki za blago in storitve | 2.500,00 | 2.500,00 | 0,00 | 0,0 |

## A. Bilanca odhodkov

***5005 - KS Dragatuš*** ***v EUR***

| PU/PPP/GPR/PPR/PP/K3 | SPREJETI REBALANS 2025 (1) | VELJAVNI PRORAČUN 2025 (2) | REALIZACIJA 1-6/2025 (3) | Indeks (3)/(2) |
|---|---|---|---|---|
| **1606 Upravljanje in razpolaganje z zemljišči (javno dobro, kmetijska, gozdna in stavbna zemljišča)** | **476,00** | **476,00** | **0,00** | **0,0** |
| ***16069001 Urejanje občinskih zemljišč*** | ***476,00*** | ***476,00*** | ***0,00*** | ***0,0*** |
| *1602609 Drugi stroški urejanja zemljišč* | *266,00* | *266,00* | *0,00* | *0,0* |
| 402 Izdatki za blago in storitve | 266,00 | 266,00 | 0,00 | 0,0 |
| *1602610 KS Dragatuš - Nakup zemljišča* | *210,00* | *210,00* | *0,00* | *0,0* |
| 420 Nakup in gradnja osnovnih sredstev | 210,00 | 210,00 | 0,00 | 0,0 |

## A. Bilanca odhodkov

*5006 - KS Griblje* *v EUR*

| PU/PPP/GPR/PPR/PP/K3 | | SPREJETI REBALANS 2025 (1) | VELJAVNI PRORAČUN 2025 (2) | REALIZACIJA 1-6/2025 (3) | Indeks (3)/(2) |
|---|---|---|---|---|---|
| **5006** | **KS Griblje** | **45.892,00** | **45.892,00** | **11.663,44** | **25,4** |
| **06** | **LOKALNA SAMOUPRAVA** | **8.892,00** | **8.892,00** | **2.657,35** | **29,9** |
| **0603** | **Dejavnost občinske uprave** | **8.892,00** | **8.892,00** | **2.657,35** | **29,9** |
| ***06039001*** | ***Administracija občinske uprave*** | ***8.892,00*** | ***8.892,00*** | ***2.657,35*** | ***29,9*** |
| *06009057* | *Najemnina za posl.prostor* | *500,00* | *500,00* | *0,00* | *0,0* |
| 402 | Izdatki za blago in storitve | 500,00 | 500,00 | 0,00 | 0,0 |
| *06009115* | *Pisarniški material in storitve* | *100,00* | *100,00* | *0,00* | *0,0* |
| 402 | Izdatki za blago in storitve | 100,00 | 100,00 | 0,00 | 0,0 |
| *06009118* | *Električna energija* | *600,00* | *600,00* | *203,48* | *33,9* |
| 402 | Izdatki za blago in storitve | 600,00 | 600,00 | 203,48 | 33,9 |
| *06009122* | *Drugi operativni odhodki* | *7.692,00* | *7.692,00* | *2.453,87* | *31,9* |
| 402 | Izdatki za blago in storitve | 7.692,00 | 7.692,00 | 2.453,87 | 31,9 |
| **13** | **PROMET, PROMETNA INFRASTRUKTURA IN KOMUNIKACIJE** | **36.000,00** | **36.000,00** | **8.953,07** | **24,9** |
| **1302** | **Cestni promet in infrastruktura** | **36.000,00** | **36.000,00** | **8.953,07** | **24,9** |
| ***13029001*** | ***Upravljanje in tekoče vzdrževanje občinskih cest*** | ***30.000,00*** | ***30.000,00*** | ***7.123,07*** | ***23,7*** |
| *1300108* | *Vzdr.krajevnih cest* | *30.000,00* | *30.000,00* | *7.123,07* | *23,7* |
| 402 | Izdatki za blago in storitve | 30.000,00 | 30.000,00 | 7.123,07 | 23,7 |
| ***13029004*** | ***Cestna razsvetljava*** | ***6.000,00*** | ***6.000,00*** | ***1.830,00*** | ***30,5*** |
| *1302020* | *Ureditev JR v KS* | *6.000,00* | *6.000,00* | *1.830,00* | *30,5* |
| 420 | Nakup in gradnja osnovnih sredstev | 6.000,00 | 6.000,00 | 1.830,00 | 30,5 |

## A. Bilanca odhodkov

*5006 - KS Griblje* *v EUR*

| PU/PPP/GPR/PPR/PP/K3 | | SPREJETI REBALANS 2025 (1) | VELJAVNI PRORAČUN 2025 (2) | REALIZACIJA 1-6/2025 (3) | Indeks (3)/(2) |
|---|---|---|---|---|---|
| **16** | **PROSTORSKO PLANIRANJE IN STANOVANJSKO KOMUNALNA DEJAVNOST** | **1.000,00** | **1.000,00** | **53,02** | **5,3** |
| **1603** | **Komunalna dejavnost** | **1.000,00** | **1.000,00** | **53,02** | **5,3** |
| ***16039002*** | ***Urejanje pokopališč in pogrebna dejavnost*** | ***1.000,00*** | ***1.000,00*** | ***53,02*** | ***5,3*** |
| *1603707* | *Vzdr.pokopališč* | *1.000,00* | *1.000,00* | *53,02* | *5,3* |
| 402 | Izdatki za blago in storitve | 1.000,00 | 1.000,00 | 53,02 | 5,3 |

## A. Bilanca odhodkov

*5007 - KS Petrova vas* — *v EUR*

| PU/PPP/GPR/PPR/PP/K3 | | SPREJETI REBALANS 2025 (1) | VELJAVNI PRORAČUN 2025 (2) | REALIZACIJA 1-6/2025 (3) | Indeks (3)/(2) |
|---|---|---|---|---|---|
| **5007** | **KS Petrova vas** | **32.140,00** | **32.140,00** | **2.182,46** | **6,8** |
| **06** | **LOKALNA SAMOUPRAVA** | **11.390,00** | **11.390,00** | **742,46** | **6,5** |
| **0603** | **Dejavnost občinske uprave** | **11.390,00** | **11.390,00** | **742,46** | **6,5** |
| ***06039001*** | ***Administracija občinske uprave*** | ***11.390,00*** | ***11.390,00*** | ***742,46*** | ***6,5*** |
| *06009058* | *Najemnina za poslovne prostore* | *4.608,00* | *4.608,00* | *0,00* | *0,0* |
| | 402 Izdatki za blago in storitve | 4.608,00 | 4.608,00 | 0,00 | 0,0 |
| *06009096* | *Reprezentanca* | *2.500,00* | *2.500,00* | *616,33* | *24,7* |
| | 402 Izdatki za blago in storitve | 2.500,00 | 2.500,00 | 616,33 | 24,7 |
| *06009123* | *Električna energija* | *100,00* | *100,00* | *100,00* | *100,0* |
| | 402 Izdatki za blago in storitve | 100,00 | 100,00 | 100,00 | 100,0 |
| *06009124* | *Stroški ogrevanja* | *2.800,00* | *2.800,00* | *0,00* | *0,0* |
| | 402 Izdatki za blago in storitve | 2.800,00 | 2.800,00 | 0,00 | 0,0 |
| *06009125* | *Voda in komunalne storitve* | *20,00* | *20,00* | *16,17* | *80,9* |
| | 402 Izdatki za blago in storitve | 20,00 | 20,00 | 16,17 | 80,9 |
| *06009126* | *Drugi operativni odhodki* | *1.262,00* | *1.262,00* | *9,96* | *0,8* |
| | 402 Izdatki za blago in storitve | 1.262,00 | 1.262,00 | 9,96 | 0,8 |
| *06009181* | *Pisarniški material in storitve* | *100,00* | *100,00* | *0,00* | *0,0* |
| | 402 Izdatki za blago in storitve | 100,00 | 100,00 | 0,00 | 0,0 |
| **13** | **PROMET, PROMETNA INFRASTRUKTURA IN KOMUNIKACIJE** | **17.500,00** | **17.500,00** | **1.440,00** | **8,2** |
| **1302** | **Cestni promet in infrastruktura** | **17.500,00** | **17.500,00** | **1.440,00** | **8,2** |
| ***13029001*** | ***Upravljanje in tekoče vzdrževanje občinskih cest*** | ***17.500,00*** | ***17.500,00*** | ***1.440,00*** | ***8,2*** |
| *1300109* | *Vzdr.krajevnih cest* | *17.500,00* | *17.500,00* | *1.440,00* | *8,2* |
| | 402 Izdatki za blago in storitve | 17.500,00 | 17.500,00 | 1.440,00 | 8,2 |

*5007 - KS Petrova vas* *v EUR*

| PU/PPP/GPR/PPR/PP/K3 | SPREJETI REBALANS 2025 (1) | VELJAVNI PRORAČUN 2025 (2) | REALIZACIJA 1-6/2025 (3) | Indeks (3)/(2) |
|---|---|---|---|---|
| **15 VAROVANJE OKOLJA IN NARAVNE DEDIŠČINE** | **250,00** | **250,00** | **0,00** | **0,0** |
| **1502 Zmanjševanje onesnaženja, kontrola in nadzor** | **250,00** | **250,00** | **0,00** | **0,0** |
| ***15029003 Izboljšanje stanja okolja*** | ***250,00*** | ***250,00*** | ***0,00*** | ***0,0*** |
| *1501984 Upravljanje in vzdr.vodnih virov* | *250,00* | *250,00* | *0,00* | *0,0* |
| 402 Izdatki za blago in storitve | 250,00 | 250,00 | 0,00 | 0,0 |
| **16 PROSTORSKO PLANIRANJE IN STANOVANJSKO KOMUNALNA DEJAVNOST** | **3.000,00** | **3.000,00** | **0,00** | **0,0** |
| **1603 Komunalna dejavnost** | **3.000,00** | **3.000,00** | **0,00** | **0,0** |
| ***16039002 Urejanje pokopališč in pogrebna dejavnost*** | ***3.000,00*** | ***3.000,00*** | ***0,00*** | ***0,0*** |
| *1603709 Vzdr.pokopališč in mrliške vežice* | *3.000,00* | *3.000,00* | *0,00* | *0,0* |
| 402 Izdatki za blago in storitve | 3.000,00 | 3.000,00 | 0,00 | 0,0 |

## A. Bilanca odhodkov

*5008 - KS Sinji vrh* *v EUR*

| PU/PPP/GPR/PPR/PP/K3 | | SPREJETI REBALANS 2025 (1) | VELJAVNI PRORAČUN 2025 (2) | REALIZACIJA 1-6/2025 (3) | Indeks (3)/(2) |
|---|---|---|---|---|---|
| **5008** | **KS Sinji vrh** | **21.698,00** | **21.698,00** | **5.188,06** | **23,9** |
| **06** | **LOKALNA SAMOUPRAVA** | **3.584,00** | **3.584,00** | **1.300,64** | **36,3** |
| **0603** | **Dejavnost občinske uprave** | **3.584,00** | **3.584,00** | **1.300,64** | **36,3** |
| ***06039001*** | ***Administracija občinske uprave*** | ***3.584,00*** | ***3.584,00*** | ***1.300,64*** | ***36,3*** |
| *06009128* | *Reprezentanca* | *850,00* | *850,00* | *304,79* | *35,9* |
| | 402 Izdatki za blago in storitve | 850,00 | 850,00 | 304,79 | 35,9 |
| *06009132* | *Drugi operativni odhodki* | *484,00* | *484,00* | *238,80* | *49,3* |
| | 402 Izdatki za blago in storitve | 484,00 | 484,00 | 238,80 | 49,3 |
| *06009169* | *Pisarniški material in storitve* | *200,00* | *200,00* | *120,29* | *60,1* |
| | 402 Izdatki za blago in storitve | 200,00 | 200,00 | 120,29 | 60,1 |
| *06009206* | *Tekoče vzdrževanja poslovnega prostora* | *400,00* | *400,00* | *0,00* | *0,0* |
| | 402 Izdatki za blago in storitve | 400,00 | 400,00 | 0,00 | 0,0 |
| *06009832* | *Druge prireditve* | *1.650,00* | *1.650,00* | *636,76* | *38,6* |
| | 402 Izdatki za blago in storitve | 1.650,00 | 1.650,00 | 636,76 | 38,6 |
| **13** | **PROMET, PROMETNA INFRASTRUKTURA IN KOMUNIKACIJE** | **16.664,00** | **16.664,00** | **3.887,42** | **23,3** |
| **1302** | **Cestni promet in infrastruktura** | **16.664,00** | **16.664,00** | **3.887,42** | **23,3** |
| ***13029001*** | ***Upravljanje in tekoče vzdrževanje občinskih cest*** | ***16.664,00*** | ***16.664,00*** | ***3.887,42*** | ***23,3*** |
| *1300110* | *Vzdr.krajevnih cest* | *16.664,00* | *16.664,00* | *3.887,42* | *23,3* |
| | 402 Izdatki za blago in storitve | 16.664,00 | 16.664,00 | 3.887,42 | 23,3 |

*5008 - KS Sinji vrh* *v EUR*

| PU/PPP/GPR/PPR/PP/K3 | SPREJETI REBALANS 2025 (1) | VELJAVNI PRORAČUN 2025 (2) | REALIZACIJA 1-6/2025 (3) | Indeks (3)/(2) |
|---|---|---|---|---|
| **15 VAROVANJE OKOLJA IN NARAVNE DEDIŠČINE** | **1.300,00** | **1.300,00** | **0,00** | **0,0** |
| **1502 Zmanjševanje onesnaženja, kontrola in nadzor** | **1.300,00** | **1.300,00** | **0,00** | **0,0** |
| ***15029003 Izboljšanje stanja okolja*** | ***1.300,00*** | ***1.300,00*** | ***0,00*** | ***0,0*** |
| *1501985 Upravljanje in vzdr.vodnih virov* | *1.300,00* | *1.300,00* | *0,00* | *0,0* |
| 402 Izdatki za blago in storitve | 1.300,00 | 1.300,00 | 0,00 | 0,0 |
| **16 PROSTORSKO PLANIRANJE IN STANOVANJSKO KOMUNALNA DEJAVNOST** | **150,00** | **150,00** | **0,00** | **0,0** |
| **1603 Komunalna dejavnost** | **150,00** | **150,00** | **0,00** | **0,0** |
| ***16039002 Urejanje pokopališč in pogrebna dejavnost*** | ***150,00*** | ***150,00*** | ***0,00*** | ***0,0*** |
| *1603710 Vzdr.pokopališč* | *150,00* | *150,00* | *0,00* | *0,0* |
| 402 Izdatki za blago in storitve | 150,00 | 150,00 | 0,00 | 0,0 |

*5009 - KS Stari trg* *v EUR*

| PU/PPP/GPR/PPR/PP/K3 | | SPREJETI REBALANS 2025 (1) | VELJAVNI PRORAČUN 2025 (2) | REALIZACIJA 1-6/2025 (3) | Indeks (3)/(2) |
|---|---|---|---|---|---|
| **5009** | **KS Stari trg** | **22.339,00** | **22.339,00** | **5.408,70** | **24,2** |
| **06** | **LOKALNA SAMOUPRAVA** | **7.149,00** | **7.149,00** | **1.707,60** | **23,9** |
| **0603** | **Dejavnost občinske uprave** | **7.149,00** | **7.149,00** | **1.707,60** | **23,9** |
| ***06039001*** | ***Administracija občinske uprave*** | ***7.149,00*** | ***7.149,00*** | ***1.707,60*** | ***23,9*** |
| *06009133* | *Pisarniški material* | *80,00* | *80,00* | *23,00* | *28,8* |
| | 402 Izdatki za blago in storitve | 80,00 | 80,00 | 23,00 | 28,8 |
| *06009134* | *Reprezentanca* | *1.270,00* | *1.270,00* | *520,00* | *40,9* |
| | 402 Izdatki za blago in storitve | 1.270,00 | 1.270,00 | 520,00 | 40,9 |
| *06009136* | *Električna energija* | *550,00* | *550,00* | *133,84* | *24,3* |
| | 402 Izdatki za blago in storitve | 550,00 | 550,00 | 133,84 | 24,3 |
| *06009137* | *Stroški ogrevanja* | *200,00* | *200,00* | *0,00* | *0,0* |
| | 402 Izdatki za blago in storitve | 200,00 | 200,00 | 0,00 | 0,0 |
| *06009138* | *Voda in komunalne storitve* | *1.000,00* | *1.000,00* | *464,18* | *46,4* |
| | 402 Izdatki za blago in storitve | 1.000,00 | 1.000,00 | 464,18 | 46,4 |
| *06009140* | *Poštnina in kurirske storitve* | *50,00* | *50,00* | *0,00* | *0,0* |
| | 402 Izdatki za blago in storitve | 50,00 | 50,00 | 0,00 | 0,0 |
| *06009141* | *Drugi operativni odhodki* | *1.209,00* | *1.209,00* | *84,66* | *7,0* |
| | 402 Izdatki za blago in storitve | 1.209,00 | 1.209,00 | 84,66 | 7,0 |
| *06009171* | *Zavarovalne premije* | *300,00* | *300,00* | *0,00* | *0,0* |
| | 402 Izdatki za blago in storitve | 300,00 | 300,00 | 0,00 | 0,0 |
| *06009172* | *Nadomestilo za uporabo stavbnih zemljišč* | *50,00* | *50,00* | *0,00* | *0,0* |
| | 402 Izdatki za blago in storitve | 50,00 | 50,00 | 0,00 | 0,0 |
| *06009185* | *Odvoz smeti* | *350,00* | *350,00* | *31,92* | *9,1* |
| | 402 Izdatki za blago in storitve | 350,00 | 350,00 | 31,92 | 9,1 |

*5009 - KS Stari trg* *v EUR*

| PU/PPP/GPR/PPR/PP/K3 | SPREJETI REBALANS 2025 (1) | VELJAVNI PRORAČUN 2025 (2) | REALIZACIJA 1-6/2025 (3) | Indeks (3)/(2) |
|---|---|---|---|---|
| *06009186 Tekoče vzdrž.poslovnih objektov* | *900,00* | *900,00* | *450,00* | *50,0* |
| 402 Izdatki za blago in storitve | 900,00 | 900,00 | 450,00 | 50,0 |
| *06009199 Plač.za nepokl.opr.funkcije - svet KS* | *100,00* | *100,00* | *0,00* | *0,0* |
| 402 Izdatki za blago in storitve | 100,00 | 100,00 | 0,00 | 0,0 |
| *06009985 Invest.vzdržev.poslovnega objekta* | *1.090,00* | *1.090,00* | *0,00* | *0,0* |
| 420 Nakup in gradnja osnovnih sredstev | 1.090,00 | 1.090,00 | 0,00 | 0,0 |
| **13 PROMET, PROMETNA INFRASTRUKTURA IN KOMUNIKACIJE** | **14.300,00** | **14.300,00** | **3.701,10** | **25,9** |
| **1302 Cestni promet in infrastruktura** | **14.300,00** | **14.300,00** | **3.701,10** | **25,9** |
| ***13029001 Upravljanje in tekoče vzdrževanje občinskih cest*** | ***8.800,00*** | ***8.800,00*** | ***3.701,10*** | ***42,1*** |
| *1300111 Vzdr.krajevnih cest* | *8.800,00* | *8.800,00* | *3.701,10* | *42,1* |
| 402 Izdatki za blago in storitve | 8.800,00 | 8.800,00 | 3.701,10 | 42,1 |
| ***13029004 Cestna razsvetljava*** | ***5.500,00*** | ***5.500,00*** | ***0,00*** | ***0,0*** |
| *1302024 Ureditev JR v KS* | *5.500,00* | *5.500,00* | *0,00* | *0,0* |
| 420 Nakup in gradnja osnovnih sredstev | 5.500,00 | 5.500,00 | 0,00 | 0,0 |
| **15 VAROVANJE OKOLJA IN NARAVNE DEDIŠČINE** | **890,00** | **890,00** | **0,00** | **0,0** |
| **1502 Zmanjševanje onesnaženja, kontrola in nadzor** | **890,00** | **890,00** | **0,00** | **0,0** |
| ***15029003 Izboljšanje stanja okolja*** | ***890,00*** | ***890,00*** | ***0,00*** | ***0,0*** |
| *1501986 Upravljanje in vzdr.vodnih virov* | *890,00* | *890,00* | *0,00* | *0,0* |
| 402 Izdatki za blago in storitve | 890,00 | 890,00 | 0,00 | 0,0 |

## A. Bilanca odhodkov

*5010 - KS Talčji vrh* *v EUR*

| PU/PPP/GPR/PPR/PP/K3 | | SPREJETI REBALANS 2025 (1) | VELJAVNI PRORAČUN 2025 (2) | REALIZACIJA 1-6/2025 (3) | Indeks (3)/(2) |
|---|---|---|---|---|---|
| **5010** | **KS Talčji vrh** | **40.132,00** | **40.132,00** | **9.214,18** | **23,0** |
| **06** | **LOKALNA SAMOUPRAVA** | **2.500,00** | **2.500,00** | **326,01** | **13,0** |
| **0603** | **Dejavnost občinske uprave** | **2.500,00** | **2.500,00** | **326,01** | **13,0** |
| ***06039001*** | ***Administracija občinske uprave*** | ***2.500,00*** | ***2.500,00*** | ***326,01*** | ***13,0*** |
| *06009075* | *Praznik KS Talčji Vrh* | *1.000,00* | *1.000,00* | *0,00* | *0,0* |
| 402 | Izdatki za blago in storitve | 1.000,00 | 1.000,00 | 0,00 | 0,0 |
| *06009142* | *Pisarniški material in storitve* | *500,00* | *500,00* | *193,05* | *38,6* |
| 402 | Izdatki za blago in storitve | 500,00 | 500,00 | 193,05 | 38,6 |
| *06009143* | *Reprezentanca* | *600,00* | *600,00* | *0,00* | *0,0* |
| 402 | Izdatki za blago in storitve | 600,00 | 600,00 | 0,00 | 0,0 |
| *06009144* | *Poštnina in kurirske storitve* | *300,00* | *300,00* | *131,98* | *44,0* |
| 402 | Izdatki za blago in storitve | 300,00 | 300,00 | 131,98 | 44,0 |
| *06009173* | *Drugi operativni odhodki* | *100,00* | *100,00* | *0,98* | *1,0* |
| 402 | Izdatki za blago in storitve | 100,00 | 100,00 | 0,98 | 1,0 |
| **13** | **PROMET, PROMETNA INFRASTRUKTURA IN KOMUNIKACIJE** | **32.472,00** | **32.472,00** | **8.803,70** | **27,1** |
| **1302** | **Cestni promet in infrastruktura** | **32.472,00** | **32.472,00** | **8.803,70** | **27,1** |
| ***13029001*** | ***Upravljanje in tekoče vzdrževanje občinskih cest*** | ***32.472,00*** | ***32.472,00*** | ***8.803,70*** | ***27,1*** |
| *1300112* | *Vzdr.krajevnih cest* | *32.472,00* | *32.472,00* | *8.803,70* | *27,1* |
| 402 | Izdatki za blago in storitve | 32.472,00 | 32.472,00 | 8.803,70 | 27,1 |

*5010 - KS Talčji vrh* *v EUR*

| PU/PPP/GPR/PPR/PP/K3 | SPREJETI REBALANS 2025 (1) | VELJAVNI PRORAČUN 2025 (2) | REALIZACIJA 1-6/2025 (3) | Indeks (3)/(2) |
|---|---|---|---|---|
| **15 VAROVANJE OKOLJA IN NARAVNE DEDIŠČINE** | **160,00** | **160,00** | **0,00** | **0,0** |
| **1502 Zmanjševanje onesnaženja, kontrola in nadzor** | **160,00** | **160,00** | **0,00** | **0,0** |
| ***15029003 Izboljšanje stanja okolja*** | ***160,00*** | ***160,00*** | ***0,00*** | ***0,0*** |
| *1501987 Upravljanje in vzdr.vodnih virov* | *160,00* | *160,00* | *0,00* | *0,0* |
| 402 Izdatki za blago in storitve | 160,00 | 160,00 | 0,00 | 0,0 |
| **16 PROSTORSKO PLANIRANJE IN STANOVANJSKO KOMUNALNA DEJAVNOST** | **3.000,00** | **3.000,00** | **84,47** | **2,8** |
| **1603 Komunalna dejavnost** | **3.000,00** | **3.000,00** | **84,47** | **2,8** |
| ***16039001 Oskrba z vodo*** | ***2.000,00*** | ***2.000,00*** | ***0,00*** | ***0,0*** |
| *1600655 Drugi odh.s področja oskrbe z vodo-postavitev hid.omaric* | *2.000,00* | *2.000,00* | *0,00* | *0,0* |
| 402 Izdatki za blago in storitve | 2.000,00 | 2.000,00 | 0,00 | 0,0 |
| ***16039002 Urejanje pokopališč in pogrebna dejavnost*** | ***1.000,00*** | ***1.000,00*** | ***84,47*** | ***8,5*** |
| *1603712 Vzdr.pokopališč* | *1.000,00* | *1.000,00* | *84,47* | *8,5* |
| 402 Izdatki za blago in storitve | 1.000,00 | 1.000,00 | 84,47 | 8,5 |
| **18 KULTURA, ŠPORT IN NEVLADNE ORGANIZACIJE** | **2.000,00** | **2.000,00** | **0,00** | **0,0** |
| **1805 Šport in prostočasne aktivnosti** | **2.000,00** | **2.000,00** | **0,00** | **0,0** |
| ***18059001 Programi športa*** | ***2.000,00*** | ***2.000,00*** | ***0,00*** | ***0,0*** |
| *1805207 Vzdrževanje igrišč* | *2.000,00* | *2.000,00* | *0,00* | *0,0* |
| 402 Izdatki za blago in storitve | 2.000,00 | 2.000,00 | 0,00 | 0,0 |

## A. Bilanca odhodkov

*5011 - KS Tribuče* *v EUR*

| PU/PPP/GPR/PPR/PP/K3 | | SPREJETI REBALANS 2025 (1) | VELJAVNI PRORAČUN 2025 (2) | REALIZACIJA 1-6/2025 (3) | Indeks (3)/(2) |
|---|---|---|---|---|---|
| **5011** | **KS Tribuče** | **9.328,00** | **9.328,00** | **1.496,68** | **16,1** |
| **06** | **LOKALNA SAMOUPRAVA** | **545,00** | **545,00** | **176,86** | **32,5** |
| **0603** | **Dejavnost občinske uprave** | **545,00** | **545,00** | **176,86** | **32,5** |
| ***06039001*** | ***Administracija občinske uprave*** | ***545,00*** | ***545,00*** | ***176,86*** | ***32,5*** |
| *06009146* | *Pisarniški material in storitve* | *25,00* | *25,00* | *0,00* | *0,0* |
| 402 | Izdatki za blago in storitve | 25,00 | 25,00 | 0,00 | 0,0 |
| *06009148* | *Električna energija* | *220,00* | *220,00* | *176,08* | *80,0* |
| 402 | Izdatki za blago in storitve | 220,00 | 220,00 | 176,08 | 80,0 |
| *06009150* | *Poštnina in kurirske stor.* | *100,00* | *100,00* | *0,00* | *0,0* |
| 402 | Izdatki za blago in storitve | 100,00 | 100,00 | 0,00 | 0,0 |
| *06009175* | *Drugi operativni odhodki* | *200,00* | *200,00* | *0,78* | *0,4* |
| 402 | Izdatki za blago in storitve | 200,00 | 200,00 | 0,78 | 0,4 |
| **13** | **PROMET, PROMETNA INFRASTRUKTURA IN KOMUNIKACIJE** | **6.983,00** | **6.983,00** | **469,70** | **6,7** |
| **1302** | **Cestni promet in infrastruktura** | **6.983,00** | **6.983,00** | **469,70** | **6,7** |
| ***13029001*** | ***Upravljanje in tekoče vzdrževanje občinskih cest*** | ***6.983,00*** | ***6.983,00*** | ***469,70*** | ***6,7*** |
| *1300113* | *Vzdr.krajevnih cest* | *6.983,00* | *6.983,00* | *469,70* | *6,7* |
| 402 | Izdatki za blago in storitve | 6.983,00 | 6.983,00 | 469,70 | 6,7 |
| **16** | **PROSTORSKO PLANIRANJE IN STANOVANJSKO KOMUNALNA DEJAVNOST** | **1.800,00** | **1.800,00** | **850,12** | **47,2** |
| **1603** | **Komunalna dejavnost** | **1.800,00** | **1.800,00** | **850,12** | **47,2** |
| ***16039002*** | ***Urejanje pokopališč in pogrebna dejavnost*** | ***1.000,00*** | ***1.000,00*** | ***850,12*** | ***85,0*** |
| *1603713* | *Vzdr.pokopališč* | *1.000,00* | *1.000,00* | *850,12* | *85,0* |
| 402 | Izdatki za blago in storitve | 1.000,00 | 1.000,00 | 850,12 | 85,0 |

## A. Bilanca odhodkov

***5011 - KS Tribuče*** ***v EUR***

| PU/PPP/GPR/PPR/PP/K3 | SPREJETI REBALANS 2025 (1) | VELJAVNI PRORAČUN 2025 (2) | REALIZACIJA 1-6/2025 (3) | Indeks (3)/(2) |
|---|---|---|---|---|
| ***16039005 Druge komunalne dejavnosti*** | ***800,00*** | ***800,00*** | ***0,00*** | ***0,0*** |
| *1603809 Oglasne table* | *800,00* | *800,00* | *0,00* | *0,0* |
| 402 Izdatki za blago in storitve | 800,00 | 800,00 | 0,00 | 0,0 |

*5012 - KS Vinica* *v EUR*

| PU/PPP/GPR/PPR/PP/K3 | | SPREJETI REBALANS 2025 (1) | VELJAVNI PRORAČUN 2025 (2) | REALIZACIJA 1-6/2025 (3) | Indeks (3)/(2) |
|---|---|---|---|---|---|
| **5012** | **KS Vinica** | **46.212,00** | **46.212,00** | **16.621,98** | **36,0** |
| **06** | **LOKALNA SAMOUPRAVA** | **6.197,00** | **6.197,00** | **2.148,99** | **34,7** |
| **0603** | **Dejavnost občinske uprave** | **6.197,00** | **6.197,00** | **2.148,99** | **34,7** |
| ***06039001*** | ***Administracija občinske uprave*** | ***6.197,00*** | ***6.197,00*** | ***2.148,99*** | ***34,7*** |
| *06009151* | *Pisarniški material in storitve* | *100,00* | *100,00* | *0,00* | *0,0* |
| | 402 Izdatki za blago in storitve | 100,00 | 100,00 | 0,00 | 0,0 |
| *06009155* | *Električna energija* | *600,00* | *600,00* | *231,38* | *38,6* |
| | 402 Izdatki za blago in storitve | 600,00 | 600,00 | 231,38 | 38,6 |
| *06009156* | *Zavarovalne premije* | *230,00* | *230,00* | *0,00* | *0,0* |
| | 402 Izdatki za blago in storitve | 230,00 | 230,00 | 0,00 | 0,0 |
| *06009158* | *Drugi operativni odhodki* | *3.717,00* | *3.717,00* | *1.379,67* | *37,1* |
| | 402 Izdatki za blago in storitve | 3.717,00 | 3.717,00 | 1.379,67 | 37,1 |
| *06009174* | *Reprezentanca* | *300,00* | *300,00* | *0,00* | *0,0* |
| | 402 Izdatki za blago in storitve | 300,00 | 300,00 | 0,00 | 0,0 |
| *06009191* | *Voda in komunalne storitve* | *50,00* | *50,00* | *37,94* | *75,9* |
| | 402 Izdatki za blago in storitve | 50,00 | 50,00 | 37,94 | 75,9 |
| *06009202* | *Najemnina za poslovne prostore* | *500,00* | *500,00* | *500,00* | *100,0* |
| | 402 Izdatki za blago in storitve | 500,00 | 500,00 | 500,00 | 100,0 |
| *06009203* | *Plač.za nepoklic.opr.funkcije - svet KS* | *700,00* | *700,00* | *0,00* | *0,0* |
| | 402 Izdatki za blago in storitve | 700,00 | 700,00 | 0,00 | 0,0 |

*5012 - KS Vinica* *v EUR*

| PU/PPP/GPR/PPR/PP/K3 | SPREJETI REBALANS 2025 (1) | VELJAVNI PRORAČUN 2025 (2) | REALIZACIJA 1-6/2025 (3) | Indeks (3)/(2) |
|---|---|---|---|---|
| **13 PROMET, PROMETNA INFRASTRUKTURA IN KOMUNIKACIJE** | **21.965,00** | **21.965,00** | **10.923,49** | **49,7** |
| **1302 Cestni promet in infrastruktura** | **21.965,00** | **21.965,00** | **10.923,49** | **49,7** |
| ***13029001 Upravljanje in tekoče vzdrževanje občinskih cest*** | ***21.965,00*** | ***21.965,00*** | ***10.923,49*** | ***49,7*** |
| *1300114 Vzdr.krajevnih cest* | *21.965,00* | *21.965,00* | *10.923,49* | *49,7* |
| 402 Izdatki za blago in storitve | 21.965,00 | 21.965,00 | 10.923,49 | 49,7 |
| **15 VAROVANJE OKOLJA IN NARAVNE DEDIŠČINE** | **3.550,00** | **3.550,00** | **3.050,00** | **85,9** |
| **1502 Zmanjševanje onesnaženja, kontrola in nadzor** | **3.550,00** | **3.550,00** | **3.050,00** | **85,9** |
| ***15029003 Izboljšanje stanja okolja*** | ***3.550,00*** | ***3.550,00*** | ***3.050,00*** | ***85,9*** |
| *1501988 Proj.dokum.za obnovo izvira Jajce* | *3.050,00* | *3.050,00* | *3.050,00* | *100,0* |
| 420 Nakup in gradnja osnovnih sredstev | 3.050,00 | 3.050,00 | 3.050,00 | 100,0 |
| *1501989 KS Vinica - Upravljanje in vzdr.vodnih virov* | *500,00* | *500,00* | *0,00* | *0,0* |
| 402 Izdatki za blago in storitve | 500,00 | 500,00 | 0,00 | 0,0 |
| **16 PROSTORSKO PLANIRANJE IN STANOVANJSKO KOMUNALNA DEJAVNOST** | **9.500,00** | **9.500,00** | **0,00** | **0,0** |
| **1603 Komunalna dejavnost** | **9.500,00** | **9.500,00** | **0,00** | **0,0** |
| ***16039002 Urejanje pokopališč in pogrebna dejavnost*** | ***9.500,00*** | ***9.500,00*** | ***0,00*** | ***0,0*** |
| *1603714 Vzdr.pokopališč* | *8.000,00* | *8.000,00* | *0,00* | *0,0* |
| 402 Izdatki za blago in storitve | 8.000,00 | 8.000,00 | 0,00 | 0,0 |
| *1603716 Invest.vzdrževanje mrliške vežice* | *1.500,00* | *1.500,00* | *0,00* | *0,0* |
| 402 Izdatki za blago in storitve | 1.500,00 | 1.500,00 | 0,00 | 0,0 |

## A. Bilanca odhodkov

*5012 - KS Vinica* *v EUR*

| PU/PPP/GPR/PPR/PP/K3 | | SPREJETI REBALANS 2025 (1) | VELJAVNI PRORAČUN 2025 (2) | REALIZACIJA 1-6/2025 (3) | Indeks (3)/(2) |
|---|---|---|---|---|---|
| **18** | **KULTURA, ŠPORT IN NEVLADNE ORGANIZACIJE** | **5.000,00** | **5.000,00** | **499,50** | **10,0** |
| **1805** | **Šport in prostočasne aktivnosti** | **5.000,00** | **5.000,00** | **499,50** | **10,0** |
| ***18059001*** | ***Programi športa*** | ***5.000,00*** | ***5.000,00*** | ***499,50*** | ***10,0*** |
| *1805265* | *Vzdr.igrišč* | *5.000,00* | *5.000,00* | *499,50* | *10,0* |
| 402 | Izdatki za blago in storitve | 5.000,00 | 5.000,00 | 499,50 | 10,0 |

## A. Bilanca odhodkov

*5013 - KS Dobliče* *v EUR*

| PU/PPP/GPR/PPR/PP/K3 | | SPREJETI REBALANS 2025 (1) | VELJAVNI PRORAČUN 2025 (2) | REALIZACIJA 1-6/2025 (3) | Indeks (3)/(2) |
|---|---|---|---|---|---|
| **5013** | **KS Dobliče** | **26.961,00** | **26.961,00** | **4.651,82** | **17,3** |
| **06** | **LOKALNA SAMOUPRAVA** | **8.661,00** | **8.661,00** | **2.827,70** | **32,7** |
| **0603** | **Dejavnost občinske uprave** | **8.661,00** | **8.661,00** | **2.827,70** | **32,7** |
| ***06039001*** | ***Administracija občinske uprave*** | ***7.561,00*** | ***7.561,00*** | ***1.793,14*** | ***23,7*** |
| *06009164* | *Električna energija* | *2.900,00* | *2.900,00* | *163,33* | *5,6* |
| 402 | Izdatki za blago in storitve | 2.900,00 | 2.900,00 | 163,33 | 5,6 |
| *06009167* | *Drugi operativni odhodki* | *200,00* | *200,00* | *2,59* | *1,3* |
| 402 | Izdatki za blago in storitve | 200,00 | 200,00 | 2,59 | 1,3 |
| *0600997* | *Pisarniški material in storitve* | *400,00* | *400,00* | *0,00* | *0,0* |
| 402 | Izdatki za blago in storitve | 400,00 | 400,00 | 0,00 | 0,0 |
| *06009972* | *Poštnina in kurirske storitve* | *261,00* | *261,00* | *0,00* | *0,0* |
| 402 | Izdatki za blago in storitve | 261,00 | 261,00 | 0,00 | 0,0 |
| *06009973* | *Stroški prevozov v državi* | *400,00* | *400,00* | *0,00* | *0,0* |
| 402 | Izdatki za blago in storitve | 400,00 | 400,00 | 0,00 | 0,0 |
| *06009974* | *Plač.za nepokl.opr.funkcije - svet KS* | *2.400,00* | *2.400,00* | *1.262,22* | *52,6* |
| 402 | Izdatki za blago in storitve | 2.400,00 | 2.400,00 | 1.262,22 | 52,6 |
| *0600998* | *Reprezentanca* | *1.000,00* | *1.000,00* | *365,00* | *36,5* |
| 402 | Izdatki za blago in storitve | 1.000,00 | 1.000,00 | 365,00 | 36,5 |
| ***06039002*** | ***Razpolaganje in upravljanje s premoženjem, potrebnim za delovanje občinske uprave*** | ***1.100,00*** | ***1.100,00*** | ***1.034,56*** | ***94,1*** |
| *0601381* | *Nakup druge opreme* | *1.100,00* | *1.100,00* | *1.034,56* | *94,1* |
| 420 | Nakup in gradnja osnovnih sredstev | 1.100,00 | 1.100,00 | 1.034,56 | 94,1 |

## A. Bilanca odhodkov

*5013 - KS Dobliče* *v EUR*

| PU/PPP/GPR/PPR/PP/K3 | | SPREJETI REBALANS 2025 (1) | VELJAVNI PRORAČUN 2025 (2) | REALIZACIJA 1-6/2025 (3) | Indeks (3)/(2) |
|---|---|---|---|---|---|
| **13** | **PROMET, PROMETNA INFRASTRUKTURA IN KOMUNIKACIJE** | **8.800,00** | **8.800,00** | **1.116,30** | **12,7** |
| **1302** | **Cestni promet in infrastruktura** | **8.800,00** | **8.800,00** | **1.116,30** | **12,7** |
| ***13029001*** | ***Upravljanje in tekoče vzdrževanje občinskih cest*** | ***8.800,00*** | ***8.800,00*** | ***1.116,30*** | ***12,7*** |
| *1300106* | *Vzdr.krajevnih cest* | *8.800,00* | *8.800,00* | *1.116,30* | *12,7* |
| 402 | Izdatki za blago in storitve | 8.800,00 | 8.800,00 | 1.116,30 | 12,7 |
| **16** | **PROSTORSKO PLANIRANJE IN STANOVANJSKO KOMUNALNA DEJAVNOST** | **6.000,00** | **6.000,00** | **145,84** | **2,4** |
| **1603** | **Komunalna dejavnost** | **6.000,00** | **6.000,00** | **145,84** | **2,4** |
| ***16039002*** | ***Urejanje pokopališč in pogrebna dejavnost*** | ***1.500,00*** | ***1.500,00*** | ***145,84*** | ***9,7*** |
| *1603705* | *Vzdr.pokopališč* | *1.500,00* | *1.500,00* | *145,84* | *9,7* |
| 402 | Izdatki za blago in storitve | 1.500,00 | 1.500,00 | 145,84 | 9,7 |
| ***16039005*** | ***Druge komunalne dejavnosti*** | ***4.500,00*** | ***4.500,00*** | ***0,00*** | ***0,0*** |
| *1603808* | *Načrti in proj.dok.* | *4.500,00* | *4.500,00* | *0,00* | *0,0* |
| 420 | Nakup in gradnja osnovnih sredstev | 4.500,00 | 4.500,00 | 0,00 | 0,0 |
| **18** | **KULTURA, ŠPORT IN NEVLADNE ORGANIZACIJE** | **3.500,00** | **3.500,00** | **561,98** | **16,1** |
| **1805** | **Šport in prostočasne aktivnosti** | **3.500,00** | **3.500,00** | **561,98** | **16,1** |
| ***18059001*** | ***Programi športa*** | ***3.500,00*** | ***3.500,00*** | ***561,98*** | ***16,1*** |
| *1805211* | *Vzdr.igrišč* | *3.500,00* | *3.500,00* | *561,98* | *16,1* |
| 402 | Izdatki za blago in storitve | 3.500,00 | 3.500,00 | 561,98 | 16,1 |

*5014 - KS Kanižarica* *v EUR*

| PU/PPP/GPR/PPR/PP/K3 | | SPREJETI REBALANS 2025 (1) | VELJAVNI PRORAČUN 2025 (2) | REALIZACIJA 1-6/2025 (3) | Indeks (3)/(2) |
|---|---|---|---|---|---|
| **5014** | **KS Kanižarica** | **25.619,00** | **25.619,00** | **3.055,26** | **11,9** |
| **06** | **LOKALNA SAMOUPRAVA** | **9.619,00** | **9.619,00** | **0,54** | **0,0** |
| **0603** | **Dejavnost občinske uprave** | **9.619,00** | **9.619,00** | **0,54** | **0,0** |
| ***06039001*** | ***Administracija občinske uprave*** | ***9.619,00*** | ***9.619,00*** | ***0,54*** | ***0,0*** |
| *06009179* | *Pisarniški material in storitve* | *100,00* | *100,00* | *0,00* | *0,0* |
| 402 | Izdatki za blago in storitve | 100,00 | 100,00 | 0,00 | 0,0 |
| *06009194* | *Reprezentanca* | *500,00* | *500,00* | *0,00* | *0,0* |
| 402 | Izdatki za blago in storitve | 500,00 | 500,00 | 0,00 | 0,0 |
| *06009196* | *Drugi operativni odhodki* | *8.519,00* | *8.519,00* | *0,54* | *0,0* |
| 402 | Izdatki za blago in storitve | 8.519,00 | 8.519,00 | 0,54 | 0,0 |
| *06009551* | *Stroški prevozov v državi* | *500,00* | *500,00* | *0,00* | *0,0* |
| 402 | Izdatki za blago in storitve | 500,00 | 500,00 | 0,00 | 0,0 |
| **13** | **PROMET, PROMETNA INFRASTRUKTURA IN KOMUNIKACIJE** | **4.000,00** | **4.000,00** | **795,00** | **19,9** |
| **1302** | **Cestni promet in infrastruktura** | **4.000,00** | **4.000,00** | **795,00** | **19,9** |
| ***13029001*** | ***Upravljanje in tekoče vzdrževanje občinskih cest*** | ***4.000,00*** | ***4.000,00*** | ***795,00*** | ***19,9*** |
| *1300115* | *Vzdr.krajevnih cest* | *4.000,00* | *4.000,00* | *795,00* | *19,9* |
| 402 | Izdatki za blago in storitve | 4.000,00 | 4.000,00 | 795,00 | 19,9 |
| **15** | **VAROVANJE OKOLJA IN NARAVNE DEDIŠČINE** | **2.000,00** | **2.000,00** | **0,00** | **0,0** |
| **1502** | **Zmanjševanje onesnaženja, kontrola in nadzor** | **2.000,00** | **2.000,00** | **0,00** | **0,0** |
| ***15029003*** | ***Izboljšanje stanja okolja*** | ***2.000,00*** | ***2.000,00*** | ***0,00*** | ***0,0*** |
| *1501936* | *Varstvo okolja-čišč.in urej.površin v KS* | *2.000,00* | *2.000,00* | *0,00* | *0,0* |
| 402 | Izdatki za blago in storitve | 2.000,00 | 2.000,00 | 0,00 | 0,0 |

## A. Bilanca odhodkov

*5014 - KS Kanižarica* *v EUR*

| PU/PPP/GPR/PPR/PP/K3 | SPREJETI REBALANS 2025 (1) | VELJAVNI PRORAČUN 2025 (2) | REALIZACIJA 1-6/2025 (3) | Indeks (3)/(2) |
|---|---|---|---|---|
| **18 KULTURA, ŠPORT IN NEVLADNE ORGANIZACIJE** | **10.000,00** | **10.000,00** | **2.259,72** | **22,6** |
| **1805 Šport in prostočasne aktivnosti** | **10.000,00** | **10.000,00** | **2.259,72** | **22,6** |
| ***18059001 Programi športa*** | ***10.000,00*** | ***10.000,00*** | ***2.259,72*** | ***22,6*** |
| *1805206 Vzdr.igrišč* | *6.000,00* | *6.000,00* | *2.231,70* | *37,2* |
| 402 Izdatki za blago in storitve | 6.000,00 | 6.000,00 | 2.231,70 | 37,2 |
| *1805414 Nakup opreme za igrišče* | *4.000,00* | *4.000,00* | *28,02* | *0,7* |
| 420 Nakup in gradnja osnovnih sredstev | 4.000,00 | 4.000,00 | 28,02 | 0,7 |

## A. Bilanca odhodkov

*5015 - KS Tanča gora* — *v EUR*

| PU/PPP/GPR/PPR/PP/K3 | | SPREJETI REBALANS 2025 (1) | VELJAVNI PRORAČUN 2025 (2) | REALIZACIJA 1-6/2025 (3) | Indeks (3)/(2) |
|---|---|---|---|---|---|
| **5015** | **KS Tanča gora** | **15.605,00** | **15.605,00** | **6.632,24** | **42,5** |
| **06** | **LOKALNA SAMOUPRAVA** | **1.200,00** | **1.200,00** | **248,69** | **20,7** |
| **0603** | **Dejavnost občinske uprave** | **1.200,00** | **1.200,00** | **248,69** | **20,7** |
| ***06039001*** | ***Administracija občinske uprave*** | ***1.200,00*** | ***1.200,00*** | ***248,69*** | ***20,7*** |
| *06009301* | *KS Tanča gora - reprezentanca* | *400,00* | *400,00* | *192,11* | *48,0* |
| 402 | Izdatki za blago in storitve | 400,00 | 400,00 | 192,11 | 48,0 |
| *06009305* | *KS Tanča gora - dr.operativni odhodki* | *800,00* | *800,00* | *56,58* | *7,1* |
| 402 | Izdatki za blago in storitve | 800,00 | 800,00 | 56,58 | 7,1 |
| **13** | **PROMET, PROMETNA INFRASTRUKTURA IN KOMUNIKACIJE** | **3.085,00** | **3.085,00** | **2.021,00** | **65,5** |
| **1302** | **Cestni promet in infrastruktura** | **3.085,00** | **3.085,00** | **2.021,00** | **65,5** |
| ***13029001*** | ***Upravljanje in tekoče vzdrževanje občinskih cest*** | ***3.085,00*** | ***3.085,00*** | ***2.021,00*** | ***65,5*** |
| *1300119* | *KS Tanča gora - vzdr. Krajevnih cest* | *3.085,00* | *3.085,00* | *2.021,00* | *65,5* |
| 402 | Izdatki za blago in storitve | 3.085,00 | 3.085,00 | 2.021,00 | 65,5 |
| **16** | **PROSTORSKO PLANIRANJE IN STANOVANJSKO KOMUNALNA DEJAVNOST** | **400,00** | **400,00** | **21,44** | **5,4** |
| **1603** | **Komunalna dejavnost** | **400,00** | **400,00** | **21,44** | **5,4** |
| ***16039002*** | ***Urejanje pokopališč in pogrebna dejavnost*** | ***400,00*** | ***400,00*** | ***21,44*** | ***5,4*** |
| *1603719* | *KS Tanča gora - vzdr. Pokopališč* | *400,00* | *400,00* | *21,44* | *5,4* |
| 402 | Izdatki za blago in storitve | 400,00 | 400,00 | 21,44 | 5,4 |

## A. Bilanca odhodkov

***5015 - KS Tanča gora*** ***v EUR***

| PU/PPP/GPR/PPR/PP/K3 | | SPREJETI REBALANS 2025 (1) | VELJAVNI PRORAČUN 2025 (2) | REALIZACIJA 1-6/2025 (3) | Indeks (3)/(2) |
|---|---|---|---|---|---|
| **18** | **KULTURA, ŠPORT IN NEVLADNE ORGANIZACIJE** | **10.920,00** | **10.920,00** | **4.341,11** | **39,8** |
| **1805** | **Šport in prostočasne aktivnosti** | **10.920,00** | **10.920,00** | **4.341,11** | **39,8** |
| ***18059001*** | ***Programi športa*** | ***10.920,00*** | ***10.920,00*** | ***4.341,11*** | ***39,8*** |
| *1805216* | *KS Tanča gora - vzdr.igrišč* | *10.920,00* | *10.920,00* | *4.341,11* | *39,8* |
| 402 | Izdatki za blago in storitve | 10.920,00 | 10.920,00 | 4.341,11 | 39,8 |

## C. Račun financiranja

*4000 - Občinska uprava* *v EUR*

| PU/PPP/GPR/PPR/PP/K3 | | SPREJETI REBALANS 2025 (1) | VELJAVNI PRORAČUN 2025 (2) | REALIZACIJA 1-6/2025 (3) | Indeks (3)/(2) |
|---|---|---|---|---|---|
| **4000** | **Občinska uprava** | **1.250.801,00** | **1.250.801,00** | **625.400,05** | **50,0** |
| **22** | **SERVISIRANJE JAVNEGA DOLGA** | **1.250.801,00** | **1.250.801,00** | **625.400,05** | **50,0** |
| **2201** | **Servisiranje javnega dolga** | **1.250.801,00** | **1.250.801,00** | **625.400,05** | **50,0** |
| ***22019001*** | ***Obveznosti iz naslova financiranja izvrševanja proračuna - domače zadolževanje*** | ***1.250.801,00*** | ***1.250.801,00*** | ***625.400,05*** | ***50,0*** |
| *2200103* | *Odplačila kreditov poslovnim bankam - dolgoročni krediti* | *1.086.886,00* | *1.086.886,00* | *543.442,84* | *50,0* |
| 550 | Odplačila domačega dolga | 1.086.886,00 | 1.086.886,00 | 543.442,84 | 50,0 |
| *2200105* | *Odplač.kred.državnim prorač. - dolgoročni krediti* | *163.915,00* | *163.915,00* | *81.957,21* | *50,0* |
| 550 | Odplačila domačega dolga | 163.915,00 | 163.915,00 | 81.957,21 | 50,0 |

**OBČINA ČRNOMELJ**

**TRG SVOBODE 3**

**8340 ČRNOMELJ**

# PROGRAMSKA KLASIFIKACIJA IZDATKOV OBČINSKEGA PRORAČUNA ZA OBDOBJE JANUAR - JUNIJ 2025

| PPP / GPR / PPR | Sprejeti rebalans 2025 | Veljavni proračun 2025 | Realizacija 30.6.2025 | Indeks Realizacija /Veljavni proračun |
|---|---|---|---|---|
| **01 - POLITIČNI SISTEM** | **202.407,00** | **202.407,00** | **102.284,79** | **50,53** |
| **0101 - Politični sistem** | **202.407,00** | **202.407,00** | **102.284,79** | **50,53** |
| 01019001 - Dejavnost občinskega sveta | 67.706,00 | 67.706,00 | 33.764,28 | 49,87 |
| 01019003 - Dejavnost župana in podžupanov | 134.701,00 | 134.701,00 | 68.520,51 | 50,87 |
| **02 - EKONOMSKA IN FISKALNA ADMINISTRACIJA** | **84.021,00** | **84.021,00** | **34.266,63** | **40,78** |
| **0202 - Urejanje na področju fiskalne politike** | **64.361,00** | **64.361,00** | **26.979,82** | **41,92** |
| 02029001 - Urejanje na področju fiskalne politike | 64.361,00 | 64.361,00 | 26.979,82 | 41,92 |
| **0203 - Fiskalni nadzor** | **19.660,00** | **19.660,00** | **7.286,81** | **37,06** |
| 02039001 - Dejavnost nadzornega odbora | 19.660,00 | 19.660,00 | 7.286,81 | 37,06 |
| **03 - ZUNANJA POLITIKA IN MEDNARODNA POMOČ** | **9.800,00** | **9.800,00** | **3.697,50** | **37,73** |
| **0302 - Mednarodno sodelovanje in udeležba** | **9.800,00** | **9.800,00** | **3.697,50** | **37,73** |
| 03029001 - Članarine mednarodnim organizacijam | 2.800,00 | 2.800,00 | 2.800,00 | 100,00 |
| 03029002 - Mednarodno sodelovanje občin | 7.000,00 | 7.000,00 | 897,50 | 12,82 |
| **04 - SKUPNE ADMINISTRATIVNE SLUŽBE IN SPLOŠNE JAVNE STORITVE** | **213.558,00** | **213.867,00** | **25.764,02** | **12,05** |
| **0403 - Druge skupne administrativne službe** | **213.558,00** | **213.867,00** | **25.764,02** | **12,05** |
| 04039001 - Obveščanje domače in tuje javnosti | 19.091,00 | 19.091,00 | 4.933,03 | 25,84 |
| 04039002 - Izvedba protokolarnih dogodkov | 64.000,00 | 64.309,00 | 16.858,43 | 26,21 |
| 04039003 - Razpolaganje in upravljanje z občinskim premoženjem | 130.467,00 | 130.467,00 | 3.972,56 | 3,04 |
| **06 - LOKALNA SAMOUPRAVA** | **2.654.176,00** | **2.654.176,00** | **1.271.219,28** | **47,90** |
| **0601 - Delovanje na področju lokalne samouprave ter koordinacija vladne in lo** | **3.352,00** | **3.352,00** | **1.675,79** | **49,99** |
| 06019002 - Nacionalno združenje lokalnih skupnosti | 3.352,00 | 3.352,00 | 1.675,79 | 49,99 |
| **0603 - Dejavnost občinske uprave** | **2.650.824,00** | **2.650.824,00** | **1.269.543,49** | **47,89** |
| 06039001 - Administracija občinske uprave | 2.537.524,00 | 2.537.524,00 | 1.240.695,82 | 48,89 |
| 06039002 - Razpolaganje in upravljanje s premoženjem, potrebnim za delovanje obči | 113.300,00 | 113.300,00 | 28.847,67 | 25,46 |
| **07 - OBRAMBA IN UKREPI OB IZREDNIH DOGODKIH** | **848.095,00** | **848.095,00** | **225.579,91** | **26,60** |
| **0703 - Civilna zaščita in protipožarna varnost** | **848.095,00** | **848.095,00** | **225.579,91** | **26,60** |
| 07039001 - Usposabljanje in delovanje sistema za posredovanje ob izrednih dogodki | 155.735,00 | 155.735,00 | 35.699,52 | 22,92 |
| 07039002 - Protipožarna varnost | 692.360,00 | 692.360,00 | 189.880,39 | 27,43 |
| **08 - NOTRANJE ZADEVE IN VARNOST** | **3.500,00** | **3.500,00** | **2.383,46** | **68,10** |
| **0802 - Policijska in kriminalistična dejavnost** | **3.500,00** | **3.500,00** | **2.383,46** | **68,10** |
| 08029001 - Prometna varnost | 3.500,00 | 3.500,00 | 2.383,46 | 68,10 |
| **10 - TRG DELA IN DELOVNI POGOJI** | **88.165,00** | **88.165,00** | **36.707,74** | **41,64** |
| **1003 - Aktivna politika zaposlovanja** | **88.165,00** | **88.165,00** | **36.707,74** | **41,64** |
| 10039001 - Povečanje zaposljivosti | 88.165,00 | 88.165,00 | 36.707,74 | 41,64 |

**OBČINA ČRNOMELJ**

**TRG SVOBODE 3**

**8340 ČRNOMELJ**

# PROGRAMSKA KLASIFIKACIJA IZDATKOV OBČINSKEGA PRORAČUNA ZA OBDOBJE JANUAR - JUNIJ 2025

| PPP / GPR / PPR | Sprejeti rebalans 2025 | Veljavni proračun 2025 | Realizacija 30.6.2025 | Indeks Realizacija /Veljavni proračun |
|---|---|---|---|---|
| **11 - KMETIJSTVO, GOZDARSTVO IN RIBIŠTVO** | **614.799,00** | **614.799,00** | **72.191,37** | **11,74** |
| **1102 - Program reforme kmetijstva in živilstva** | **257.510,00** | **257.510,00** | **14.044,56** | **5,45** |
| 11029001 - Strukturni ukrepi v kmetijstvu in živilstvu | 60.000,00 | 62.600,00 | 4.304,96 | 6,88 |
| 11029002 - Razvoj in prilagajanje podeželskih območij | 147.289,00 | 147.289,00 | 9.739,60 | 6,61 |
| 11029003 - Zemljiške operacije | 50.221,00 | 47.621,00 | 0,00 | 0,00 |
| **1103 - Splošne storitve v kmetijstvu** | **21.000,00** | **21.000,00** | **6.529,80** | **31,09** |
| 11039001 - Delovanje služb in javnih zavodov | 1.000,00 | 1.000,00 | 0,00 | 0,00 |
| 11039002 - Zdravstveno varstvo rastlin in živali | 20.000,00 | 20.000,00 | 6.529,80 | 32,65 |
| **1104 - Gozdarstvo** | **333.289,00** | **333.289,00** | **51.617,01** | **15,49** |
| 11049001 - Vzdrževanje in gradnja gozdnih cest | 333.289,00 | 333.289,00 | 51.617,01 | 15,49 |
| **1105 - Ribištvo** | **3.000,00** | **3.000,00** | **0,00** | **0,00** |
| 11059001 - Program razvoja ribištva | 3.000,00 | 3.000,00 | 0,00 | 0,00 |
| **13 - PROMET, PROMETNA INFRASTRUKTURA IN KOMUNIKACIJE** | **2.128.872,00** | **2.128.872,00** | **490.437,98** | **23,04** |
| **1302 - Cestni promet in infrastruktura** | **2.124.872,00** | **2.124.872,00** | **490.063,58** | **23,06** |
| 13029001 - Upravljanje in tekoče vzdrževanje občinskih cest | 697.600,00 | 697.600,00 | 213.870,48 | 30,66 |
| 13029002 - Investicijsko vzdrževanje in gradnja občinskih cest | 890.493,00 | 890.493,00 | 133.620,15 | 15,01 |
| 13029003 - Urejanje cestnega prometa | 175.779,00 | 175.779,00 | 39.822,39 | 22,65 |
| 13029004 - Cestna razsvetljava | 361.000,00 | 361.000,00 | 102.750,56 | 28,46 |
| **1306 -** | **4.000,00** | **4.000,00** | **374,40** | **9,36** |
| 13069001 - Investic.vlaganja v telekomunik.in pošto | 4.000,00 | 4.000,00 | 374,40 | 9,36 |
| **14 - GOSPODARSTVO** | **1.559.862,00** | **1.562.312,00** | **335.483,28** | **21,47** |
| **1402 - Pospeševanje in podpora gospodarski dejavnosti** | **799.626,00** | **799.626,00** | **254.431,81** | **31,82** |
| 14029001 - Spodbujanje razvoja malega gospodarstva | 799.626,00 | 799.626,00 | 254.431,81 | 31,82 |
| **1403 - Promocija Slovenije, razvoj turizma in gostinstva** | **760.236,00** | **762.686,00** | **81.051,47** | **10,63** |
| 14039001 - Promocija občine | 226.115,00 | 228.515,00 | 73.692,23 | 32,25 |
| 14039002 - Spodbujanje razvoja turizma in gostinstva | 534.121,00 | 534.171,00 | 7.359,24 | 1,38 |
| **15 - VAROVANJE OKOLJA IN NARAVNE DEDIŠČINE** | **1.415.852,00** | **1.415.852,00** | **351.216,11** | **24,81** |
| **1502 - Zmanjševanje onesnaženja, kontrola in nadzor** | **1.415.852,00** | **1.415.852,00** | **351.216,11** | **24,81** |
| 15029001 - Zbiranje in ravnanje z odpadki | 143.839,00 | 143.839,00 | 55.286,07 | 38,44 |
| 15029002 - Ravnanje z odpadno vodo | 1.103.597,00 | 1.103.597,00 | 244.933,73 | 22,19 |
| 15029003 - Izboljšanje stanja okolja | 168.416,00 | 168.416,00 | 50.996,31 | 30,28 |
| **16 - PROSTORSKO PLANIRANJE IN STANOVANJSKO KOMUNALNA DEJAVNOST** | **2.814.737,00** | **2.814.737,00** | **630.426,65** | **22,40** |
| **1602 - Prostorsko in podeželsko planiranje in administracija** | **397.273,00** | **397.273,00** | **70.418,14** | **17,73** |
| 16029001 - Urejanje in nadzor na področju geodetskih evidenc | 34.000,00 | 34.000,00 | 16.562,32 | 48,71 |
| 16029003 - Prostorsko načrtovanje | 363.273,00 | 363.273,00 | 53.855,82 | 14,83 |

# PROGRAMSKA KLASIFIKACIJA IZDATKOV OBČINSKEGA PRORAČUNA ZA OBDOBJE JANUAR - JUNIJ 2025

| PPP / GPR / PPR | Sprejeti rebalans 2025 | Veljavni proračun 2025 | Realizacija 30.6.2025 | Indeks Realizacija /Veljavni proračun |
|---|---|---|---|---|
| **1603 - Komunalna dejavnost** | **1.711.181,00** | **1.711.181,00** | **487.963,77** | **28,52** |
| 16039001 - Oskrba z vodo | 897.935,00 | 897.935,00 | 296.534,04 | 33,02 |
| 16039002 - Urejanje pokopališč in pogrebna dejavnost | 63.910,00 | 63.910,00 | 3.706,58 | 5,80 |
| 16039005 - Druge komunalne dejavnosti | 749.336,00 | 749.336,00 | 187.723,15 | 25,05 |
| **1605 - Spodbujanje stanovanjske gradnje** | **199.500,00** | **199.500,00** | **32.491,51** | **16,29** |
| 16059002 - Spodbujanje stanovanjske gradnje | 191.500,00 | 191.500,00 | 31.491,51 | 16,44 |
| 16059003 - Drugi programi na stanovanjskem področju | 8.000,00 | 8.000,00 | 1.000,00 | 12,50 |
| **1606 - Upravljanje in razpolaganje z zemljišči (javno dobro, kmetijska, gozdn** | **506.783,00** | **506.783,00** | **39.553,23** | **7,80** |
| 16069001 - Urejanje občinskih zemljišč | 96.341,00 | 96.341,00 | 29.022,00 | 30,12 |
| 16069002 - Nakup zemljišč | 410.442,00 | 410.442,00 | 10.531,23 | 2,57 |
| **17 - ZDRAVSTVENO VARSTVO** | **3.865.878,00** | **3.865.878,00** | **448.644,07** | **11,61** |
| **1702 - Primarno zdravstvo** | **3.865.878,00** | **3.865.878,00** | **448.644,07** | **11,61** |
| 17029001 - Dejavnost zdravstvenih domov | 3.865.878,00 | 3.865.878,00 | 448.644,07 | 11,61 |
| **18 - KULTURA, ŠPORT IN NEVLADNE ORGANIZACIJE** | **3.006.688,00** | **3.006.688,00** | **934.610,46** | **31,08** |
| **1802 - Ohranjanje kulturne dediščine** | **1.377.355,00** | **1.377.355,00** | **417.965,46** | **30,35** |
| 18029001 - Nepremična kulturna dediščina | 1.349.915,00 | 1.349.915,00 | 402.594,47 | 29,82 |
| 18029002 - Premična kulturna dediščina | 27.440,00 | 27.440,00 | 15.370,99 | 56,02 |
| **1803 - Programi v kulturi** | **1.070.854,00** | **1.070.854,00** | **373.769,71** | **34,90** |
| 18039001 - Knjižničarstvo in založništvo | 552.131,00 | 542.131,00 | 190.915,28 | 35,22 |
| 18039002 - Umetniški programi | 244.593,00 | 254.593,00 | 106.214,16 | 41,72 |
| 18039003 - Ljubiteljska kultura | 115.158,00 | 115.158,00 | 21.417,29 | 18,60 |
| 18039004 - Mediji in avdiovizualna kultura | 44.104,00 | 44.104,00 | 5.894,20 | 13,36 |
| 18039005 - Drugi programi v kulturi | 114.868,00 | 114.868,00 | 49.328,78 | 42,94 |
| **1804 - Podpora posebnim skupinam** | **6.000,00** | **6.000,00** | **0,00** | **0,00** |
| 18049004 - Programi drugih posebnih skupin | 6.000,00 | 6.000,00 | 0,00 | 0,00 |
| **1805 - Šport in prostočasne aktivnosti** | **552.479,00** | **552.479,00** | **142.875,29** | **25,86** |
| 18059001 - Programi športa | 496.229,00 | 496.229,00 | 142.875,29 | 28,79 |
| 18059002 - Programi za mladino | 56.250,00 | 56.250,00 | 0,00 | 0,00 |
| **19 - IZOBRAŽEVANJE** | **9.834.978,00** | **9.834.978,00** | **4.469.519,49** | **45,45** |
| **1902 - Varstvo in vzgoja predšolskih otrok** | **3.130.902,00** | **3.130.902,00** | **1.554.059,36** | **49,64** |
| 19029001 - Vrtci | 3.130.902,00 | 3.130.902,00 | 1.554.059,36 | 49,64 |
| **1903 - Primarno in sekundarno izobraževanje** | **5.803.478,00** | **5.763.818,00** | **2.558.617,74** | **44,39** |
| 19039001 - Osnovno šolstvo | 5.670.947,00 | 5.631.287,00 | 2.501.924,07 | 44,43 |
| 19039002 - Glasbeno šolstvo | 131.731,00 | 131.731,00 | 56.693,67 | 43,04 |
| 19039004 - Podporne storitve v primarnem in sekundarnem izobraževanju | 800,00 | 800,00 | 0,00 | 0,00 |

**OBČINA ČRNOMELJ**

**TRG SVOBODE 3**

**8340 ČRNOMELJ**

# PROGRAMSKA KLASIFIKACIJA IZDATKOV OBČINSKEGA PRORAČUNA ZA OBDOBJE JANUAR - JUNIJ 2025

| PPP / GPR / PPR | Sprejeti rebalans 2025 | Veljavni proračun 2025 | Realizacija 30.6.2025 | Indeks Realizacija /Veljavni proračun |
|---|---|---|---|---|
| **1905 - Drugi izobraževalni programi** | **107.398,00** | **107.398,00** | **20.896,57** | **19,46** |
| 19059001 - Izobraževanje odraslih | 107.398,00 | 107.398,00 | 20.896,57 | 19,46 |
| **1906 - Pomoči šolajočim** | **793.200,00** | **832.860,00** | **335.945,82** | **40,34** |
| 19069001 - Pomoči v osnovnem šolstvu | 682.000,00 | 721.660,00 | 266.745,82 | 36,96 |
| 19069002 - Pomoči v srednjem šolstvu | 111.200,00 | 111.200,00 | 69.200,00 | 62,23 |
| **20 - SOCIALNO VARSTVO** | **800.273,00** | **800.273,00** | **247.091,41** | **30,88** |
| **2002 - Varstvo otrok in družine** | **13.000,00** | **13.000,00** | **3.641,60** | **28,01** |
| 20029001 - Drugi programi v pomoč družini | 13.000,00 | 13.000,00 | 3.641,60 | 28,01 |
| **2004 - Izvajanje programov socialnega varstva** | **787.273,00** | **787.273,00** | **243.449,81** | **30,92** |
| 20049001 - Centri za socialno delo | 33.080,00 | 33.080,00 | 14.263,94 | 43,12 |
| 20049002 - Socialno varstvo invalidov | 82.942,00 | 82.942,00 | 21.783,76 | 26,26 |
| 20049003 - Socialno varstvo starih | 548.751,00 | 548.751,00 | 169.668,84 | 30,92 |
| 20049004 - Socialno varstvo materialno ogroženih | 66.500,00 | 66.500,00 | 28.233,27 | 42,46 |
| 20049006 - Socialno varstvo drugih ranljivih skupin | 56.000,00 | 56.000,00 | 9.500,00 | 16,96 |
| **22 - SERVISIRANJE JAVNEGA DOLGA** | **474.129,00** | **474.129,00** | **271.322,33** | **57,23** |
| **2201 - Servisiranje javnega dolga** | **474.129,00** | **474.129,00** | **271.322,33** | **57,23** |
| 22019001 - Obveznosti iz naslova financiranja izvrševanja proračuna - domače zado | 472.329,00 | 472.329,00 | 269.522,33 | 57,06 |
| 22019002 - Stroški financiranja in upravljanja z dolgom | 1.800,00 | 1.800,00 | 1.800,00 | 100,00 |
| **23 - INTERVENCIJSKI PROGRAMI IN OBVEZNOSTI** | **250.000,00** | **247.241,00** | **2.000,00** | **0,81** |
| **2302 - Posebna proračunska rezerva in programi pomoči v primerih nesreč** | **30.000,00** | **30.000,00** | **2.000,00** | **6,67** |
| 23029001 - Rezerva občine | 30.000,00 | 30.000,00 | 2.000,00 | 6,67 |
| **2303 - Splošna proračunska rezervacija** | **220.000,00** | **217.241,00** | **0,00** | **0,00** |
| 23039001 - Splošna proračunska rezervacija | 220.000,00 | 217.241,00 | 0,00 | 0,00 |
| **Skupaj:** | **30.869.790,00** | **30.869.790,00** | **9.954.846,48** | **32,25** |

**OBČINA ČRNOMELJ**

**TRG SVOBODE 3**

**8340 ČRNOMELJ**

# FUNKCIONALNA KLASIFIKACIJA IZDATKOV OBČINSKEGA PRORAČUNA ZA OBDOBJE JANUAR - JUNIJ 2025

| COFOG2\COFOG3\COFOG4 | | Sprejeti rebalans 2025 | Veljavni proračun 2025 | Realizacija 30.06.2025 | Indeks Realizacija /Veljavni proračun |
|---|---|---|---|---|---|
| **01** | **JAVNA UPRAVA** | **4.364.874,00** | **4.362.424,00** | **1.748.107,78** | **40,07** |
| **011** | **Dejavnosti izvršilnih in zakonodajnih organov, ter dej.s podr.fin.in fisk.ter zunanjih zadev** | **2.697.321,00** | **2.693.321,00** | **1.312.506,26** | **48,73** |
| 0111 | Dejavnosti izvršilnih in zakonodajnih organov | 2.603.500,00 | 2.599.500,00 | 1.274.542,13 | 49,03 |
| 0112 | Dejavnosti s področja finančnih in fiskalnih zadev | 84.021,00 | 84.021,00 | 34.266,63 | 40,78 |
| 0113 | Dejavnosti s področja zunanjih zadev | 9.800,00 | 9.800,00 | 3.697,50 | 37,73 |
| **013** | **Splošne zadeve** | **950.981,00** | **955.290,00** | **157.670,37** | **16,50** |
| 0133 | Druge splošne zadeve in storitve | 950.981,00 | 955.290,00 | 157.670,37 | 16,50 |
| **016** | **Druge dejavnosti javne uprave** | **242.443,00** | **239.684,00** | **6.608,82** | **2,76** |
| 0160 | Druge dejavnosti javne uprave | 242.443,00 | 239.684,00 | 6.608,82 | 2,76 |
| **017** | **Servisiranje javnega dolga** | **474.129,00** | **474.129,00** | **271.322,33** | **57,23** |
| 0171 | Servisiranje javnega dolga občine | 474.129,00 | 474.129,00 | 271.322,33 | 57,23 |
| **02** | **OBRAMBA** | **150.735,00** | **150.735,00** | **35.699,52** | **23,68** |
| **022** | **Civilna zaščita** | **150.735,00** | **150.735,00** | **35.699,52** | **23,68** |
| 0220 | Civilna zaščita | 150.735,00 | 150.735,00 | 35.699,52 | 23,68 |
| **03** | **JAVNI RED IN VARNOST** | **700.860,00** | **700.860,00** | **192.263,85** | **27,43** |
| **031** | **Policija** | **3.500,00** | **3.500,00** | **2.383,46** | **68,10** |
| 0310 | Policija | 3.500,00 | 3.500,00 | 2.383,46 | 68,10 |
| **032** | **Protipožarna varnost** | **697.360,00** | **697.360,00** | **189.880,39** | **27,23** |
| 0320 | Protipožarna varnost | 697.360,00 | 697.360,00 | 189.880,39 | 27,23 |
| **04** | **GOSPODARSKE DEJAVNOSTI** | **4.859.044,00** | **4.861.494,00** | **1.027.799,54** | **21,14** |
| **041** | **Dejavnosti s področja splošnih gospodarskih zadev, povezanih z delom** | **1.113.906,00** | **1.116.306,00** | **364.831,78** | **32,68** |
| 0411 | Dejavnosti s področja spl.gosp. in trgovskih zadev | 1.025.741,00 | 1.028.141,00 | 328.124,04 | 31,91 |
| 0412 | Dejavnosti s področja spl.zadev, povezanih z delom in zaposl. | 88.165,00 | 88.165,00 | 36.707,74 | 41,64 |
| **042** | **Kmetijstvo, gozdarstvo, ribištvo in lov** | **614.799,00** | **614.799,00** | **72.191,37** | **11,74** |
| 0421 | Kmetijstvo | 278.510,00 | 278.510,00 | 20.574,36 | 7,39 |
| 0422 | Gozdarstvo | 333.289,00 | 333.289,00 | 51.617,01 | 15,49 |
| 0423 | Ribištvo in lov | 3.000,00 | 3.000,00 | 0,00 | 0,00 |
| **045** | **Promet** | **1.763.872,00** | **1.763.872,00** | **387.313,02** | **21,96** |
| 0451 | Cestni promet | 1.763.872,00 | 1.763.872,00 | 387.313,02 | 21,96 |

**OBČINA ČRNOMELJ**

**TRG SVOBODE 3**

**8340 ČRNOMELJ**

# FUNKCIONALNA KLASIFIKACIJA IZDATKOV OBČINSKEGA PRORAČUNA ZA OBDOBJE JANUAR - JUNIJ 2025

| COFOG2\COFOG3\COFOG4 | | Sprejeti rebalans 2025 | Veljavni proračun 2025 | Realizacija 30.06.2025 | Indeks Realizacija /Veljavni proračun |
|---|---|---|---|---|---|
| **046** | **Komunikacije** | **4.000,00** | **4.000,00** | **374,40** | **9,36** |
| 0460 | KOMUNIKACIJE | 4.000,00 | 4.000,00 | 374,40 | 9,36 |
| **047** | **Druge gospodarske dejavnosti** | **534.121,00** | **534.171,00** | **7.359,24** | **1,38** |
| 0473 | Turizem | 534.121,00 | 534.171,00 | 7.359,24 | 1,38 |
| **049** | **Druge dejavnosti s področja gospodarskih zadev** | **828.346,00** | **828.346,00** | **195.729,73** | **23,63** |
| 049 | Druge dejavnosti s področja gospodarskih zadev | 30.000,00 | 30.000,00 | 0,00 | 0,00 |
| 0490 | Druge dejavnosti s področja gospodarskih zadev | 798.346,00 | 798.346,00 | 195.729,73 | 24,52 |
| **05** | **VARSTVO OKOLJA** | **1.415.852,00** | **1.415.852,00** | **351.216,11** | **24,81** |
| **051** | **Zbiranje in ravnanje z odpadki** | **143.839,00** | **143.839,00** | **55.286,07** | **38,44** |
| 0510 | Zbiranje in ravnanje z odpadki | 143.839,00 | 143.839,00 | 55.286,07 | 38,44 |
| **052** | **Ravnanje z odpadno vodo** | **1.103.597,00** | **1.103.597,00** | **244.933,73** | **22,19** |
| 0520 | Ravnanje z odpadno vodo | 1.103.597,00 | 1.103.597,00 | 244.933,73 | 22,19 |
| **053** | **Zmanjševanje onesnaževanja** | **168.416,00** | **168.416,00** | **50.996,31** | **30,28** |
| 0530 | Zmanjševanje onesnaževanje | 168.416,00 | 168.416,00 | 50.996,31 | 30,28 |
| **06** | **STANOVANJSKA DEJAVNOST IN PROSTORSKI RAZVOJ** | **1.840.608,00** | **1.840.608,00** | **497.894,25** | **27,05** |
| **061** | **Stanovanjska dejavnost** | **191.500,00** | **191.500,00** | **31.491,51** | **16,44** |
| 0610 | Stanovanjska dejavnost | 191.500,00 | 191.500,00 | 31.491,51 | 16,44 |
| **062** | **Dejavnost na področju prostorskega načrtovanja in razvoja** | **397.273,00** | **397.273,00** | **70.418,14** | **17,73** |
| 0620 | Dejavnost na področju prostorskega načrtovanja in razvoja | 397.273,00 | 397.273,00 | 70.418,14 | 17,73 |
| **063** | **Oskrba z vodo** | **890.835,00** | **890.835,00** | **293.234,04** | **32,92** |
| 0630 | Oskrba z vodo | 890.835,00 | 890.835,00 | 293.234,04 | 32,92 |
| **064** | **Cestna razsvetljava** | **361.000,00** | **361.000,00** | **102.750,56** | **28,46** |
| 0640 | Cestna razsvetljava | 361.000,00 | 361.000,00 | 102.750,56 | 28,46 |
| **07** | **ZDRAVSTVO** | **3.865.878,00** | **3.865.878,00** | **448.644,07** | **11,61** |
| **072** | **Izvenbolnišnične zdravstvene storitve** | **3.865.878,00** | **3.865.878,00** | **448.644,07** | **11,61** |
| 0721 | Splošne zdravstvene storitve | 3.865.878,00 | 3.865.878,00 | 448.644,07 | 11,61 |
| **08** | **REKREACIJA,KULTURA IN DEJ.NEPROF.ORG., DRUŠTEV, ZDRUŽENJ IN DR.INSTITUCIJ** | **3.062.688,00** | **3.062.688,00** | **944.110,46** | **30,83** |
| **081** | **Dejavnosti na področju športa in rekreacije** | **496.229,00** | **496.229,00** | **142.875,29** | **28,79** |
| 0810 | Dejavnosti na področju športa in rekreacije | 496.229,00 | 496.229,00 | 142.875,29 | 28,79 |

**OBČINA ČRNOMELJ**

**TRG SVOBODE 3**

**8340 ČRNOMELJ**

# FUNKCIONALNA KLASIFIKACIJA IZDATKOV OBČINSKEGA PRORAČUNA ZA OBDOBJE JANUAR - JUNIJ 2025

| COFOG2\COFOG3\COFOG4 | | Sprejeti rebalans 2025 | Veljavni proračun 2025 | Realizacija 30.06.2025 | Indeks Realizacija /Veljavni proračun |
|---|---|---|---|---|---|
| **082** | **Kulturne dejavnosti** | **2.389.605,00** | **2.399.605,00** | **785.840,97** | **32,75** |
| 0820 | Kulturne dejavnosti | 2.389.605,00 | 2.399.605,00 | 785.840,97 | 32,75 |
| **083** | **Dejavnosti radia in televizije ter založništva** | **58.604,00** | **48.604,00** | **5.894,20** | **12,13** |
| 0830 | Dejavnosti radia in televizije ter založništva | 58.604,00 | 48.604,00 | 5.894,20 | 12,13 |
| **084** | **Dejavnosti neprofitnih org., društev, združenj in drugih institucij** | **118.250,00** | **118.250,00** | **9.500,00** | **8,03** |
| 0840 | Dejavnosti neprofitnih org., društev, združenj in drugih institucij | 118.250,00 | 118.250,00 | 9.500,00 | 8,03 |
| **09** | **IZOBRAŽEVANJE** | **9.834.978,00** | **9.834.978,00** | **4.469.519,49** | **45,45** |
| **091** | **Predšolska vzgoja in osnovnošolsko izobraževanje** | **8.934.380,00** | **8.894.720,00** | **4.112.677,10** | **46,24** |
| 0911 | Predšolska vzgoja | 3.130.902,00 | 3.130.902,00 | 1.554.059,36 | 49,64 |
| 0912 | Osnovnošolsko izobraževanje | 5.803.478,00 | 5.763.818,00 | 2.558.617,74 | 44,39 |
| **095** | **Izobraževanje, ki ga ni mogče opred.po stopnjah** | **107.398,00** | **107.398,00** | **20.896,57** | **19,46** |
| 0950 | Izobraževanje, ki ga ni mogče opred.po stopnjah | 107.398,00 | 107.398,00 | 20.896,57 | 19,46 |
| **096** | **Podporne storitve pri izobraževanju** | **793.200,00** | **832.860,00** | **335.945,82** | **40,34** |
| 0960 | Podporne storitve pri izobraževanju | 793.200,00 | 832.860,00 | 335.945,82 | 40,34 |
| **10** | **SOCIALNA VARNOST** | **774.273,00** | **774.273,00** | **239.591,41** | **30,94** |
| **101** | **Varstvo obolelih in invalidnih oseb** | **82.942,00** | **82.942,00** | **21.783,76** | **26,26** |
| 1012 | Varstvo invalidnih oseb | 82.942,00 | 82.942,00 | 21.783,76 | 26,26 |
| **104** | **Varstvo otrok in družine** | **13.000,00** | **13.000,00** | **3.641,60** | **28,01** |
| 1040 | Varstvo otrok in družine | 13.000,00 | 13.000,00 | 3.641,60 | 28,01 |
| **107** | **Zagotavljanje soc.varnosti soc.ogroženih in soc.izklj.kategorij prebivalstva** | **615.251,00** | **615.251,00** | **197.902,11** | **32,17** |
| 1070 | Zagotavljanje soc.varnosti soc.ogroženih in soc.izklj.kategorij prebivalstva | 615.251,00 | 615.251,00 | 197.902,11 | 32,17 |
| **109** | **Druge dejavnosti na področju socialnega varstva** | **63.080,00** | **63.080,00** | **16.263,94** | **25,78** |
| 1090 | Druge dejavnosti na področju socialnega varstva | 63.080,00 | 63.080,00 | 16.263,94 | 25,78 |
| | Skupaj: | 30.869.790,00 | 30.869.790,00 | 9.954.846,48 | 32,25 |

# PRERAZPOREDITVE POSTAVK PRORAČUNA
## po proračunskih uporabnikih in datumih

Od: 01.01.2025

Od: 30.06.2025

| IZ POSTAVKE | | | | | NA POSTAVKO | | |
|---|---|---|---|---|---|---|---|
| Področje porabe | Postavka/NRP | Konto | Znesek | Sklep | Področje porabe | Postavka/NRP | Konto |
| **Proračunski uporabnik:** | **4000 OBČINSKA UPRAVA** | | | | | | |
| **Datum:** | **11.06.2025** | | | | | | |
| 23039001 | 2300601 Splošna proračunska rezervacija | 4090 00 | 2.400,00 | 410-50/2025-16 | 14039001 | 1400501 Promocijske dejavnosti | 4020 9903 |
| 18039001 | 1801701 Založništvo | 4029 99023 | 10.000,00 | 410-50/2025-15 | 18039002 | 1801827 Druge prireditve | 4120 00029 |
| **Datum:** | **18.06.2025** | | | | | | |
| 18039005 | 1802918 Strategija za kulturo | 4102 9972 | 20,00 | 410-50/2025-17 | 18039005 | 1802901 Stroški vzdrževanja hiše O.Župančiča in drugi str. | 4029 99007 |
| **Datum:** | **23.06.2025** | | | | | | |
| 19039001 | 1900601 Materialni str. | 4133 02 | 39.660,00 | 410-50/2025-19 | 19069001 | 1902801 Regresiranje prevozov v šolo | 4119 0002 |
| 11029003 | 1100722 Podpora za tekoče posl.v prim.kmet.proiz. | 4102 9970 | 2.600,00 | 410-50/2025-18 | 11029001 | 1100304 Ukrepi za prestrukt.in prenovo kmet.proizvodnje | 4102 9950 |
| | | **Skupaj proračunski uporabnik: 4000** | **54.680,00** | | | | |
| | | **Skupaj:** | **54.680,00** | | | | |

Priloga 7

**REALIZACIJA NAČRTA RAZVOJNIH PROGRAMOV ZA LETO 2025**
**POLLETNA REALIZACIJA PRORAČUNA OBČINE ČRNOMELJ (1. 1. 2025 - 30. 6. 2025)**

| Skrbnik PU/Nosilni GPR/Podprogram PPR/Projekt | Vrednost projekta (EUR) | Začetek financiranja | Konec financiranja | Pred letom 2025 | Sprejeti plan 2025 (rebalans) (EUR) | Veljavni plan (EUR) | Realizacija (1-6/2025) | Razlika (EUR) | Indeks | Indeks |
|---|---|---|---|---|---|---|---|---|---|---|
| 1 | 2 | 3 | 4 | 5 | 6 | 7 | 8 | 9=8-7 | 10=8/6 | 11=8/7 |
| **4000 Občinska uprava** | | | | | | | | | | |
| **04 SKUPNE ADMINISTRATIVNE SLUŽBE IN SPLOŠNE JAVNE STORITVE** | | | | | | | | | | |
| **0403 Druge skupne administrativne službe** | | | | | | | | | | |
| **04039003 Razpolaganje in upravljanje z občinskim premoženjem** | | | | | | | | | | |
| OB017-24-0008 Projektiranje sončnih elektrarn na občinskih objektih | 100.467 | 1.01.2025 | 31.12.2025 | 0 | 100.467 | 100.467 | 0,0 | -100.467,00 | 0,0 | 0,0 |
| **07 OBRAMBA IN UKREPI OB IZREDNIH DOGODKIH** | | | | | | | | | | |
| **0703 Varstvo pred naravnimi in drugimi nesrečami** | | | | | | | | | | |
| **07039001 Pripravljenost sistema za zaščito, reševanje in pomoč** | | | | | | | | | | |
| OB017-23-0001 Vzdrževanje zaklonišč | 54.091 | 1.02.2023 | 31.12.2026 | 19.203 | 5.000 | 5.000 | 0,00 | -5.000,00 | 0,0 | 0,0 |
| OB017-23-0014 INTERREG HITRO 2 | 166.922 | 1.01.2024 | 31.12.2027 | 5.822 | 71.100 | 71.100 | 7.076,57 | -64.023,43 | 10,0 | 10,0 |
| **11 KMETIJSTVO, GOZDARSTVO IN RIBIŠTVO** | | | | | | | | | | |
| **1102 Program reforme kmetijstva in živilstva** | | | | | | | | | | |
| **11029001 Strukturni ukrepi v kmetijstvu in živilstvu** | | | | | | | | | | |
| OB017-07-0006 Podpora živinorejski proizvodnj | 178.826 | 1.01.2008 | 31.12.2029 | 132.026 | 10.000 | 10.000 | 4.304,96 | -5.695,04 | 43,0 | 43,0 |
| OB017-19-0001 Ukrepi za prestrukt.in prenovo kmet. proizv. | 1.042.799 | 1.01.2008 | 31.12.2028 | 782.799 | 50.000 | 52.600 | 0,00 | -52.600,00 | 0,0 | 0,0 |
| **11029002 Razvoj in prilagajanje podeželskih območij** | | | | | | | | | | |
| OB017-19-0002 Ukrepi s področja dopoln. dejavnosti | 249.128 | 1.01.2008 | 31.12.2028 | 158.128 | 16.000 | 16.000 | 0,00 | -16.000,00 | 0,0 | 0,0 |
| OB017-07-0212 Razvojni projekti LAD Dolenjske in Bele krajine )Leader/CLLD) | 354.681 | 1.01.2008 | 31.12.2028 | 302.830 | 12.851 | 12.851 | 0,00 | -12.851,00 | 0,0 | 0,0 |
| OB017-19-0010 Priprava proj. LEADER in CLLD | 33.220 | 1.04.2019 | 31.12.2028 | 3.220 | 15.000 | 15.000 | 1.586,00 | -13.414,00 | 10,6 | 10,6 |
| **11029003 Zemljiške operacije** | | | | | | | | | | |
| OB17-08-0011 Urejanje kmetijskih zemljišč - male agromelioracije | 248.558 | 1.01.2008 | 31.12.2028 | 158.558 | 15.000 | 15.000 | 0,00 | -15.000,00 | 0,0 | 0,0 |
| OB17-24-0010 Podpora za tekoče poslovanje v primarni kmetijski proizvodnji | 20.000 | 1.01.2025 | 31.12.2025 | 0 | 5.000 | 2.400 | 0,00 | -2.400,00 | 0,0 | 0,0 |
| **1104 Gozdarstvo** | | | | | | | | | | |
| **11049001 Vzdrževanje in gradnja gozdnih cest** | | | | | | | | | | |
| OB017-08-0013 Zagotavljanje tehn. podpore - gozdarstvo | 55.585 | 1.01.2008 | 31.12.2028 | 31.585 | 6.000 | 6.000 | 0,00 | -3.500,00 | 0,0 | 0,0 |
| OB017-23-0008 Gozdana cesta Tančegorski ovinek - Razvaje | 396.217 | 1.01.2023 | 31.12.2026 | 12.017 | 4.200 | 4.200 | 1.586,00 | -2.614,00 | 37,8 | 37,8 |
| **13 PROMET, PROMETNA INFRASTRUKTURA IN KOMUNIKACIJE** | | | | | | | | | | |
| **1302 Cestni promet in infrastruktura** | | | | | | | | | | |
| **13029002 Investicijsko vzdrževanje in gradnja občinskih cest** | | | | | | | | | | |
| OB017-07-0105 Proj. dokumentacija za občinske ceste | 973.464 | 1.06.2007 | 31.12.2028 | 562.464 | 111.000 | 111.000 | 2.989,00 | -108.011,00 | 2,7 | 2,7 |
| OB017-17-0021 Občinske ceste | 7.818.182 | 1.01.2018 | 31.12.2028 | 4.418.182 | 700.000 | 700.000 | 130.631,15 | -569.368,85 | 18,7 | 18,7 |
| OB017-20-0008 Ureditev pločnika ob RT-919/1466 Žuniči - Vinica | 79.493 | 1.02.2023 | 31.12.2025 | 0 | 79.493 | 79.493 | 0,00 | -79.493,00 | 0,0 | 0,0 |
| **13029003 Urejanje cestnega prometa** | | | | | | | | | | |
| OB017-07-0146 Ureditev pokritih čakalnic na avtobusn. post. | 211.335 | 1.01.2006 | 31.12.2028 | 151.335 | 15.000 | 15.000 | 0,00 | -15.000,00 | 0,0 | 0,0 |
| OB017-13-0003 Ulično označevanje – izvedba | 30.570 | 1.01.2013 | 31.12.2028 | 27.560 | 10 | 10 | 0,00 | -10,00 | 0,0 | 0,0 |
| OB017-14-0036 Turistična in druga obvest. signaliz.-elaborat | 21.139 | 1.01.2015 | 31.12.2028 | 10.139 | 2.000 | 2.000 | 0,00 | -2.000,00 | 0,0 | 0,0 |

| Skrbnik PU/Nosilni GPR/Podprogram PPR/Projekt | Vrednost projekta (EUR) | Začetek financiranja | Konec financiranja | Pred letom 2025 | Sprejeti plan 2025 (rebalans) (EUR) | Veljavni plan (EUR) | Realizacija (1-6/2025) | Razlika (EUR) | Indeks | Indeks |
|---|---|---|---|---|---|---|---|---|---|---|
| OB017-20-0005 Region.koles.povezava Livar Črnomelj-TRIS Kaniž. | 1.973.511 | 1.10.2020 | 31.12.2027 | 30.714 | 19.446 | 19.446 | 0,00 | -19.446,00 | 0,0 | 0,0 |
| OB017-23-0017 Občinska CPS občine Črnomelj | 47.922 | 1.01.2024 | 31.12.2025 | 14.377 | 33.546 | 33.546 | 33.545,12 | -0,88 | 100,0 | 100,0 |
| OB017-24-0012 Asfaltiranje javne poti v RN Drenovec | 63.589 | 1.01.2025 | 31.12.2025 | 0 | 63.589 | 63.589 | 0,00 | -63.589,00 | 0,0 | 0,0 |
| **13029004 Cestna razsvetljava** | | | | | | | | | | |
| OB017-13-0005 Ureditev JR v občini | 1.681.593 | 1.01.2013 | 31.12.2028 | 1.081.593 | 150.000 | 150.000 | 23.997,97 | -126.002,03 | 16,0 | 16,0 |
| OB017-16-0021 Posodobitev JR v občini | 763.978 | 1.01.2017 | 31.12.2028 | 503.178 | 65.800 | 65.800 | 27.506,36 | -38.293,64 | 41,8 | 41,8 |
| **14 GOSPODARSTVO** | | | | | | | | | | |
| **1402 Pospeševanje in podpora gospodarski dejavnosti** | | | | | | | | | | |
| **14029001 Spodbujanje razvoja malega gospodarstva** | | | | | | | | | | |
| OB017-08-0015 Pospeševanje podjetništva | 600.844 | 1.01.2008 | 31.12.2028 | 445.278 | 35.566 | 35.566 | 565,44 | -35.000,56 | 1,6 | 1,6 |
| OB017-17-0014 Obnova infrastrukture v poslovnih conah | 210.737 | 1.11.2017 | 31.12.2028 | 91.333 | 69.404 | 69.404 | 0,00 | -69.404,00 | 0,0 | 0,0 |
| **1403 Promocija Slovenije, razvoj turizma in gostinstva** | | | | | | | | | | |
| **14039002 Spodbujanje razvoja turizma in gostinstva** | | | | | | | | | | |
| OB017-19-0028 Ureditev prireditv.prostora v Jurjevanjski dragi | 2.003.227 | 1.03.2020 | 31.12.2027 | 55.227 | 48.000 | 48.000 | 0,00 | -48.000,00 | 0,0 | 0,0 |
| OB017-23-0010 Črnomelj iz vode 1. faza - Po poteh skrivnostnega obiskovalca | 505.643 | 1.01.2023 | 31.12.2025 | 250.006 | 255.637 | 255.637 | 2.440,00 | -253.197,00 | 1,0 | 1,0 |
| OB017-23-0011 Ureditve ob reki Lahinji in Dobličici - Vstopno izstopna mesta za plovbo | 137.951 | 1.01.2023 | 31.12.2027 | 8.247 | 42.734 | 42.734 | 976,00 | -41.758,00 | 2,3 | 2,3 |
| OB17-24-0011 Trajnostna mobilnost - širitev mreže kolesarskih postaj | 70.000 | 1.01.2025 | 31.12.2026 | 0 | 35.000 | 35.000 | 0,00 | -35.000,00 | 0,0 | 0,0 |
| **15 VAROVANJE OKOLJA IN NARAVNE DEDIŠČINE** | | | | | | | | | | |
| **1502 Zmanjševanje onesnaženja, kontrola in nadzor** | | | | | | | | | | |
| **15029001 Zbiranje in ravnanje z odpadki** | | | | | | | | | | |
| OB017-12-0015 Ureditev EKO otokov, nabava posod za BIO odp. | 545.518 | 1.01.2011 | 31.12.2028 | 354.818 | 70.700 | 70.700 | 32.662,08 | -38.037,92 | 46,2 | 46,2 |
| OB017-16-0012 CeRO DBK-MBO Dolenjske in Bele krajin | 402.001 | 1.01.2015 | 31.12.2025 | 369.779 | 32.222 | 32.222 | 147,24 | -32.074,76 | 0,5 | 0,5 |
| **15029002 Ravnanje z odpadno vodo** | | | | | | | | | | |
| OB017-17-0013 Kanalizacija Vinica – 2.del | 939.080 | 1.01.2021 | 31.12.2026 | 0 | 367.448 | 367.448 | 0,00 | -367.448,00 | 0,0 | 0,0 |
| OB017-19-0023 Rekonstrukc.kanalizacijsk.omrežja | 3.267.276 | 1.01.2019 | 31.12.2028 | 2.052.867 | 314.409 | 314.409 | 167.153,40 | -147.255,60 | 53,2 | 53,2 |
| OB017-07-0126 Kanalizacija Kanižarica (Blatnik, Kočevje - Vrlinič) | 41.978 | 1.01.2023 | 31.12.2025 | 6.978 | 35.000 | 35.000 | 0,00 | -35.000,00 | 0,0 | 0,0 |
| OB017-14-0040 Kanalizacija Lokve | 2.459.356 | 1.01.2024 | 31.12.2027 | 0 | 48.788 | 48.788 | 0,00 | -48.788,00 | 0,0 | 0,0 |
| OB017-19-0031 Kanalizacija v delu RN Drenovec | 80.460 | 1.03.2024 | 31.12.2026 | 4.660 | 10.000 | 10.000 | 0,00 | -10.000,00 | 0,0 | 0,0 |
| OB17-24-0007 Dograditev kanalizacije v aglomeraciji Črnomelj | 2.348.446 | 1.01.2024 | 31.12.2029 | 0 | 70.823 | 70.823 | 0,00 | -70.823,00 | 0,0 | 0,0 |
| **15029003 Izboljšanje stanja okolja** | | | | | | | | | | |
| OB017-20-0012 Ohranj. podtaln. in vodnih virov-ohr.črnega močerila | 2.000 | 1.02.2023 | 31.12.2026 | 0 | 1.000 | 1.000 | 0,00 | -1.000,00 | 0,0 | 0,0 |
| OB017-23-0018 Barja in mokrotni travniki | 182.550 | 1.01.2024 | 31.12.2027 | 0 | 39.000 | 39.000 | 0,00 | -39.000,00 | 0,0 | 0,0 |
| **16 PROSTORSKO PLANIRANJE IN STANOVANJSKO KOMUNALAN DEJAVNOST** | | | | | | | | | | |
| **1602 Prostorsko in podeželsko planiranje in administracija** | | | | | | | | | | |
| **16029003 Prostorsko načrtovanje** | | | | | | | | | | |
| OB017-07-0070 Strateški prostorski akti | 1.101.948 | 1.01.2007 | 31.12.2027 | 801.948 | 130.000 | 130.000 | 25.517,03 | -104.482,97 | 19,6 | 19,6 |
| OB017-07-0071 Izvedbeni prostorski akti | 459.257 | 1.01.2007 | 31.12.2026 | 349.257 | 109.000 | 109.000 | 0,00 | -109.000,00 | 0,0 | 0,0 |
| OB017-07-0167 Gospodarjenje s stavbnimi zemljišč | 76.574 | 1.01.2021 | 31.12.2027 | 56.936 | 9.638 | 9.638 | 0,00 | -9.638,00 | 0,0 | 0,0 |
| OB017-20-0013 Nakup urbane opreme | 109.370 | 1.02.2021 | 31.12.2027 | 49.370 | 20.000 | 20.000 | 16.581,40 | -3.418,60 | 82,9 | 82,9 |
| OB017-24-0003 Tehnična posodobitev občinskega prostorskega izvedbenega akta | 47.710 | 1.01.2024 | 31.12.2025 | 8.562 | 39.148 | 39.148 | 39.147,89 | -0,11 | 100,0 | 100,0 |
| ON017-24-0004 Evidence stavnih zemljišč in razvojnvojne stopnje nepozidanih stavbnih zemljišč | 48.000 | 1.01.2024 | 31.12.2025 | 0 | 48.000 | 48.000 | 0,00 | -48.000,00 | 0,0 | 0,0 |

| Skrbnik PU/Nosilni GPR/Podprogram PPR/Projekt | Vrednost projekta (EUR) | Začetek financiranja | Konec financiranja | Pred letom 2025 | Sprejeti plan 2025 (rebalans) (EUR) | Veljavni plan (EUR) | Realizacija (1-6/2025) | Razlika (EUR) | Indeks | Indeks |
|---|---|---|---|---|---|---|---|---|---|---|
| **1603 Komunalna dejavnost** | | | | | | | | | | |
| **16039001 Oskrba z vodo** | | | | | | | | | | |
| OB017-19-0013 Vodovodi v občini Črnomelj-druge stor. in dok. | 85.148 | 1.01.2013 | 31.12.2027 | 70.148 | 5.000 | 5.000 | 0,00 | -5.000,00 | 0,0 | 0,0 |
| OB017-19-0024 Rekonstrukcije vodovodnega omrežja | 4.479.801 | 1.01.2019 | 31.12.2027 | 3.108.449 | 451.352 | 451.352 | 138.529,93 | -312.822,07 | 30,7 | 30,7 |
| OB017-24-0006 Zmanjšanje vodnih izgub na VS Črnomelj | 2.155.393 | 1.01.2024 | 31.12.2028 | 0 | 6.265 | 6.265 | 0,00 | -6.265,00 | 0,0 | 0,0 |
| **16039002 Urejanje pokopališča in pogrebna dejavnost** | | | | | | | | | | |
| OB17-23-0015 Investicijsko vzdrževanje pokopališč | 136.837 | 1.01.2024 | 31.12.2027 | 6.837,00 | 30.000 | 30.000 | 0,00 | -30.000,00 | 0,0 | 0,0 |
| **1605 Spodbujanje stanovanjske gradnje** | | | | | | | | | | |
| **16059003 Drugi programi na stanovanjskem področju** | | | | | | | | | | |
| OB017-23-0004 Podpora mladim pri reševanju stanovanjskega problema | 31.250 | 1.02.2023 | 31.12.2027 | 7.250 | 8.000 | 8.000 | 1.000,00 | -7.000,00 | 12,5 | 12,5 |
| **1606 Upravljanje in razpolaganje z zemljišči (javno dobro, kmetijska, gozdna in stavbna zemljišča)** | | | | | | | | | | |
| **16069002 Nakup zemljišč** | | | | | | | | | | |
| OB017-19-0036 Nakup stavbnih zemljišč in stavb | 1.629.145 | 1.03.2020 | 31.12.2026 | 1.282.290 | 346.855 | 346.855 | 6.369,98 | -340.485,02 | 1,8 | 1,8 |
| OB017-19-0038 Nakup kmetijskih zemljišč | 77.459 | 1.01.2020 | 31.12.2027 | 13.872 | 63.587 | 63.587 | 4.161,25 | -59.425,75 | 6,5 | 6,5 |
| **17 ZDRAVSTVENO VARSTVO** | | | | | | | | | | |
| **1702 Primarno zdravstvo** | | | | | | | | | | |
| **17029001 Dejavnost zdravstvenih domov** | | | | | | | | | | |
| OB017-17-0006 Laboratorij, urgenca ZD Črnomelj | 4.076.646 | 1.01.2021 | 31.12.2026 | 5.734 | 3.854.586 | 3.854.586 | 443.273,39 | -3.411.312,61 | 11,5 | 11,5 |
| **18 KULTURA, ŠPORT IN NEVLAFNE ORGANIZACIJE** | | | | | | | | | | |
| **1802 ohranjanje kulturne dediščine** | | | | | | | | | | |
| **18029001 Nepremična kulturna dediščina** | | | | | | | | | | |
| OB017-20-0015 Obnova Stoničevega gradu | 415.951 | 1.02.2021 | 31.12.2027 | 88.428 | 250 | 250 | 0,00 | -250,00 | 0,0 | 0,0 |
| OB017-22-0002 Obnova črnomaljskega gradu-Branilci krone in meja | 2.051.387 | 1.10.2022 | 31.12.2025 | 944.243 | 1.107.144 | 1.107.144 | 355.699,37 | -751.444,63 | 32,1 | 32,1 |
| OB017-19-0037 Obnova črnomaljskega gradu | 647.223 | 1.03.2020 | 31.12.2025 | 578.723 | 68.500 | 68.500 | 8.922,62 | -59.577,38 | 13,0 | 13,0 |
| **1803 Programi v kulturi** | | | | | | | | | | |
| **18039001 Knjižničarstvo in založništvo** | | | | | | | | | | |
| OB017-15-011 Nabava opreme za Knjižnico | 91.967 | 1.01.2015 | 31.12.2026 | 63.967 | 8.000 | 8.000 | 1.293,50 | -6.706,50 | 16,2 | 16,2 |
| OB017-19-0019 Investicijsko vzdrž.Knjižnice Črnomelj | 53.679 | 1.10.2019 | 31.12.2025 | 43.679 | 10.000 | 10.000 | 902,80 | -9.097,20 | 9,0 | 9,0 |
| OB017-19-0020 Sanacija stavbe bivšega dijaškega doma | 1.404.563 | 1.10.2020 | 31.12.2025 | 1.387.563 | 17.000 | 17.000 | 610,00 | -16.390,00 | 3,6 | 3,6 |
| OB017-24-0013 Sanacija bivšega DD - 2. faza za potrebe OŠ MŠN | 48.373 | 1.01.2025 | 31.12.2025 | 0 | 48.373 | 48.373 | 0,0 | -48.373,00 | 0,00 | 0,00 |
| **18039003 Ljubiteljska kultura** | | | | | | | | | | |
| OB17-24-0015 Obnova Godbene hiše | 18.960 | 1.01.2025 | 31.12.2025 | 0 | 18.960 | 18.960 | 0,0 | -18.960,00 | 0,00 | 0,00 |
| **18039005 Drugi programi v kulturi** | | | | | | | | | | |
| OB17-24-0005 Obnova Spominske hiše Otona Župančiča: Župančičev svet | 1.215.348 | 1.01.2024 | 31.12.2028 | 20.336 | 34.208 | 34.208 | 0,0 | -34.208,00 | 0,00 | 0,00 |
| **1805 Šport in prostočasne aktivnosti** | | | | | | | | | | |
| **18059001 Programi športa** | | | | | | | | | | |
| OB017-08-0048 Nakup opreme za igrišča | 41.231 | 1.01.2009 | 31.12.2028 | 32.181 | 50 | 50 | 0,00 | -50,00 | 0,0 | 0,0 |
| OB017-21-0006 Ureditev športnih parkov v občini Črnomelj | 5.775 | 1.02.2022 | 31.12.2025 | 5.725 | 50 | 50 | 0,00 | -50,00 | 0,0 | 0,0 |
| OB017-23-0013 Sanacija pomožnega nogometnega objekta na stadionu na ŠRC Loka | 76.000 | 1.01.2024 | 31.12.2025 | 0 | 76.000 | 76.000 | 0,00 | -76.000,00 | 0,0 | 0,0 |
| OB017-24-0009 Izgradnja vadbenega parka pri OŠ Vinica | 75.200 | 1.01.2025 | 31.12.2025 | 0 | 75.200 | 75.200 | 0,00 | -75.200,00 | 0,0 | 0,0 |
| **18059002 Programi za mladino** | | | | | | | | | | |
| OB017-23-0006 Ureditev otroških igrišč | 3.050 | 1.02.2023 | 31.12.2028 | 0 | 50 | 50 | 0,00 | -50,00 | 0,0 | 0,0 |

| Skrbnik PU/Nosilni GPR/Podprogram PPR/Projekt | Vrednost projekta (EUR) | Začetek financiranja | Konec financiranja | Pred letom 2025 | Sprejeti plan 2025 (rebalans) (EUR) | Veljavni plan (EUR) | Realizacija (1-6/2025) | Razlika (EUR) | Indeks | Indeks |
|---|---|---|---|---|---|---|---|---|---|---|
| **19 IZOBRAŽEVANJE** | | | | | | | | | | |
| **1902 Varstvo in vzgoja predšolskih otrok** | | | | | | | | | | |
| **19029001 Vrtci** | | | | | | | | | | |
| OB017-07-0206 Nabava opreme za vrtce | 385.519 | 1.01.2008 | 31.12.2028 | 344.819 | 10.700 | 10.700 | 2.045,00 | -8.655,00 | 19,1 | 19,1 |
| OB017-07-0207 Investicijsko vzdrževanje vrtcev | 683.507 | 1.01.2008 | 31.12.2028 | 603.507 | 35.000 | 35.000 | 2.928,73 | -32.071,27 | 8,4 | 8,4 |
| **1903 Primarno in sekundarno izobraževanje** | | | | | | | | | | |
| **19039001 Osnovno šolstvo** | | | | | | | | | | |
| OB017-07-0208 Nabava opreme za šole | 866.451 | 1.01.2008 | 31.12.2028 | 767.689 | 38.762 | 38.762 | 11.761,53 | -27.000,47 | 30,3 | 30,3 |
| OB017-07-0210 Investicijsko vzdrževanje šol | 1.589.418 | 1.01.2008 | 31.12.2028 | 1.293.418 | 146.000 | 146.000 | 89.065,05 | -56.934,95 | 61,0 | 61,0 |
| OB017-14-0012 Obnova in dograditev OŠ Dragatuš | 3.059.703 | 1.01.2017 | 31.12.2025 | 2.279.703 | 780.000 | 780.000 | 3.752,52 | -776.247,48 | 0,5 | 0,5 |
| OB017-14-0028 Nadomestna gradnja OŠ Loka | 13.364.533 | 1.01.2017 | 31.12.2025 | 10.006.324 | 3.358.209 | 3.358.209 | 1.757.061,24 | -1.601.147,76 | 52,3 | 52,3 |

OBČINA ČRNOMELJ

Trg svobode 3, 8340 Črnomelj
obcina@crnomelj.si
www.crnomelj.si

OBČINSKI SVET

K točki 9

Gradivo za sejo Občinskega sveta Občine Črnomelj v septembru 2025

Zadeva: **DOLOČITEV DELOVNE USPEŠNOSTI DIREKTORICE BELOKRANJSKEGA MUZEJA METLIKA ZA LETO 2024**

## 1. Pravni temelj

Za sprejem soglasij k delu plače za delovno uspešnost direktorjev oz. določitve delovne uspešnosti direktorjev so pravni temelj naslednji predpisi:

- Zakon o skupnih temeljih sistema plač v javnem sektorju (Ur. l. RS, 95/24, v nadaljevanju ZSTSPJS) v prvem odstavku 119. člena določa, da se določbe, ki urejajo del plače za delovno uspešnost iz 1. točke 29. člena ZSTSPJS, začnejo uporabljati 1. januarja 2026 ter da se do takrat za izplačevanje delovne uspešnosti za javne uslužbence v plačnih skupinah od B do K uporabljajo določbe prve in druge alineje 21. člena in od 22. do 22.e člena ZSPJS, določbe od 27. do 34. člena in Priloga 2 Kolektivne pogodbe za javni sektor (Uradni list RS, št. 57/08, 23/09, 91/09, 89/10, 89/10, 40/12, 46/13, 95/14, 91/15, 21/17, 46/17, 69/17, 80/18, 136/22 in 12/24), Uredba o delovni uspešnosti iz naslova povečanega obsega dela za javne uslužbence (Uradni list RS, št. 53/08, 89/08 in 175/20), 7. člen Uredbe o plačah direktorjev v javnem sektorju (Uradni list RS, št. 68/17, 4/18, 30/18, 116/21, 180/21, 29/22, 89/22, 112/22, 157/22, 25/23, 64/23 in 79/23) ter pravilniki, izdani na podlagi tretjega odstavka 22.a člena ZSPJS;
- Uredba o plačah direktorjev v javnem sektorju (Uradni list RS, št. 68/17, 4/18, 30/18, 116/21, 180/21, 29/22, 89/22, 112/22, 157/22, 25/23, 64/23, 79/23, 95/24 – ZSTSPJS, 96/24 in 99/24);
- Zakon o sistemu plač v javnem sektorju (Ur. l. RS, št. 108/09 – uradno prečiščeno besedilo, 13/10, 59/10, 85/10, 107/10, 35/11 – ORZSPJS49a, 27/12 – odl. US, 40/12 – ZUJF, 46/13, 25/14 – ZFU, 50/14, 95/14 – ZUPPJS15, 82/15, 23/17 – ZDOdv, 67/17, 84/18, 204/21 in 139/22, 38/24, 48/24 – odl. US in 95/24 - ZSTSPJS);
- Pravilnik o merilih za ugotavljanje redne delovne uspešnosti direktorjev pravnih oseb javnega prava s področja kulture (Uradni list RS, št. 7/09, 33/10, 50/17, 111/21 in 95/24 - ZSTSPJS).

## 2. Razlogi in cilji, zaradi katerih je sklep potreben, ter ocena stanja

Uredba v prvem odstavku 7. člena določa, da se direktorjem v javnih zavodih, javnih agencijah, javnih skladih in drugih osebah javnega prava del plače za redno delovno uspešnost v okvirih, ki jih določa zakon, izplačuje enkrat letno na podlagi poslovnega poročila, in sicer za redno delovno uspešnost v preteklem letu. Direktorjem iz prejšnjega odstavka pripada redna delovna uspešnost v okviru obsega sredstev, ki so za ta namen zagotovljena v skladu s kolektivno pogodbo za javni sektor. Redna delovna uspešnost se jim lahko določi v višjem obsegu, kot so za ta namen zagotovljena sredstva v skladu s kolektivno pogodb za javni sektor, pod pogojem, da višji obseg ne posega v obseg sredstev za redno delovno uspešnost javnih uslužbencev, in pod pogojem, da so sredstva za ta namen zagotovljena. V skladu s tretjim odstavkom 7. člena Uredbe mora organ, pristojen za imenovanje direktorja, pri odločanju o višini dela plače za redno delovno uspešnost pridobiti soglasje ustanovitelja.

V skladu z Zakonom o sistemu plač v javnem sektorju so javni uslužbenci lahko upravičeni do:

- redne delovne uspešnosti,
- delovne uspešnosti iz naslova povečanega obsega dela in
- delovne uspešnosti iz naslova prodaje blaga in storitev na trgu.

**3. Redna delovna uspešnost direktorjev na področju kulture**

Postopek ugotavljanja redne delovne uspešnosti direktorice s področja kulture se izvaja skladno s Pravilnikom o merilih za ugotavljanje redne delovne uspešnosti direktorjev pravnih oseb javnega prava s področja kulture. Pravilnik določa, da del plače za delovno uspešnost lahko letno znaša največ dve osnovni mesečni plači direktorja (kot osnova se upošteva višina osnovne plače javnega uslužbenca v mesecu decembru preteklega leta), dvakratnik osnovne plače pa se mu lahko izplača le. Če ta hkrati ne presega obsega sredstev, ki se lahko nameni za izplačilo redne delovne uspešnosti. Zakon o sistemu plač v javnem sektorju v 22. členu določa, da skupen obseg sredstev za plačilo redne delovne uspešnosti znaša najmanj 2% in ne več kot 5% letnih sredstev za osnovne plače. Redna delovna uspešnost za leto 2024 se obračuna in izplača za obdobje od 1. 1. 2024 do 31. 12. 2024.

O višini dela plače za redno delovno uspešnost odloča organ, pristojen za imenovanje direktorja, t. j. svet zavoda, pri tem pa si mora pridobiti soglasje ustanovitelja. V primeru oseb javnega prava, katerih ustanovitelj je lokalna skupnost in se ne financirajo iz proračuna lokalne skupnosti, mora biti podano tudi soglasje pristojnega ministra. Ustanovitelj oziroma pristojni minister izda soglasje za izplačilo dela plače za delovno uspešnost najpozneje v 30 dneh po prejemu vloge za izdajo soglasja. Če ustanovitelj oziroma pristojni minister soglasja v 30 dneh od prejema popolne vloge ne izda oziroma njegove izdaje ne zavrne, se šteje, da je soglasje dano.

V skladu z 22. členom Odloka o ustanovitvi javnega zavoda Belokranjski muzej Metlika (Ur. l. RS, št. 121/2021) imenujejo direktorja ustanoviteljice in ne svet zavoda, zato občinski svet tudi odloča (in ne daje soglasje) o delovni uspešnosti direktorice.

Občinska uprava je s strani Občine Metlika, dne 24. 7. 2025, prejela predlog za določitev plače redne delovne uspešnosti direktorice Belokranjskega muzeja Metlika za leto 2024:

- direktorica je dosegla 65% vrednosti meril za ugotavljanje dela plače za delovno uspešnost za leto 2024, svet zavoda je sklenil, da se za izplačilo redne delovne uspešnosti nameni 5% letne mase njene osnovne plače.

Svet zavoda je direktorico ocenil skladno z merili, navedenimi v prej omenjenem pravilniku.

**Ocena finančnih in drugih posledic na občinski proračun**

Določitev višine dela plače za redno delovno uspešnost direktorice nima finančnih posledic za proračun lokalne skupnosti. Sredstva za izplačilo redne delovne uspešnosti bo zagotovilo Ministrstvo za kulturo in Belokranjski muzej Metlika.

**PREDLOG SKLEPA:**

Občina Črnomelj kot soustanoviteljica javnega zavoda Belokranjski muzej Metlika določa višino dela plače za redno delovno uspešnost direktorice ge. Andreje Brancelj Bednaršek za leto 2024. Direktorica je dosegla 65 % vrednosti meril za ugotavljanje dela plače za delovno uspešnost za leto 2024, svet zavoda pa je sklenil, da se za izplačilo redne delovne uspešnosti nameni 5% letne mase njene osnovne plače.

Številka: 621-3/2025

Pripravila:
Vladka Kostelec Peteh, OU

**Predlagatelj:**
**Andrej Kavšek, župan, l. r.**

*Priloge:*

- *Predlog za določitev plače za redno delovno uspešnost direktorice Belokranjskega muzeja Metlika za leto 2024*

**MNENJE ODBORA ZA DRUŽBENE DEJAVNOSTI:**

Na svoji 16. redni seji dne, 16. 9. 2025, je Odbor za družbene dejavnosti obravnaval gradivo »Določitev delovne uspešnosti direktorice Belokranjskega muzeja Metlika za leto 2024«. Odbor za družbene dejavnosti predlaga Občinskemu svetu Občine Črnomelj, da sprejme sledeči sklep:

Občina Črnomelj kot soustanoviteljica javnega zavoda Belokranjski muzej Metlika določa višino dela plače za redno delovno uspešnost direktorice ge. Andreje Brancelj Bednaršek za leto 2024. Direktorica je dosegla 65% vrednosti meril za ugotavljanje dela plače za delovno uspešnost za leto 2024, svet zavoda pa je sklenil, da se za izplačilo redne delovne uspešnosti nameni 5% letne mase njene osnovne plače.

**Predsednica Odbora za družbene dejavnosti:**
**Romana Husič, l.r**

OBČINA **METLIKA**

Mestni trg 24, 8330 Metlika
T 07 363 74 00, F 07 363 74 02
E obcina.metlika@siol.net
www.metlika.si

MŠ 5881974000
DŠ 5774106276
TRR 0256 0127 3010 0016 016

NAVKA TILOVO LETO 2025 V OBČINI METLIKA

Številka: 100-1/2025-5
Datum: 23. 7. 2025

**Občina Črnomelj**
**Trg svobode 3**
**8340 Črnomelj**

**Občina Semič**
**Štefanov trg 9**
**8333 Semič**

Zadeva: **Predlog za določitev plače za redno delovno uspešnost direktorice Belokranjskega muzeja Metlika za leto 2024**

Spoštovani,

s strani Sveta zavoda Belokranjskega muzeja Metlika smo prejeli predlog za določitev plače za redno delovno uspešnost direktorice Belokranjskega muzeja Metlika za leto 2024.

Višino dela plače za redno delovno uspešnost direktorjev, v skladu s tretjim odstavkom 22. a člena ZSPJS, določi organ, pristojen za njihovo imenovanje, na podlagi meril, ki jih določi pristojni minister.

Ker sta Občini Črnomelj in Semič soustanoviteljici Belokranjskega muzeja Metlika, vas kot organa, pristojna za imenovanje direktorija, prosimo za določitev višine dela plače za redno delovno uspešnost direktorice.

V prilogi vam posredujemo dopis Sveta zavoda Belokranjskega muzeja Metlika skupaj z ocenjevalnim listom za ugotavljanje delovne uspešnosti direktorice št. 02-2-4-1/2025 z dne 25. 2. 2025 ter soglasje Ministrstva za kulturo št. 1004-32/20254-3340-8 z dne 16. 7. 2025.

Lepo pozdravljeni,

Pripravila:
Duška Brnčić

uporabnik,
Podpisnik: DUŠKA BRNČIČ
Čas podpisa: 23.07.2025 13:38
Izdajatelj: SIGEN-CA G2
Veljavnost do: 10.09.2028 13:17
ID: 189E9FB6000000005728F249
Št. Dokumenta: 100-1/2025-5
DOKUMENT JE ELEKTRONSKO PODPISAN

Martina Legan Janžekovič
Županja Občine Metlika

uporabnik,
Podpisnik: MARTINA LEGAN JANŽEKOVIČ
Čas podpisa: 24.07.2025 10:01
Izdajatelj: SIGEN-CA G2
Veljavnost do: 04.01.2028 14:20
ID: 0D4B1938B4000000005728AE4A
Št. Dokumenta: 100-1/2025-5
DOKUMENT JE ELEKTRONSKO PODPISAN

Dostavljeno:
- naslovu,
- arhiv-tu.

Priloge:
- kot v besedilu.

BMM
BELOKRANJSKI MUZEJ METLIKA
BELA KRAJINA MUSEUM METLIKA

Svet Belokranjskega muzeja Metlika
Trg svobode 4
8330 METLIKA

OBČINA METLIKA
Prejeto 26 -02- 2025
DM | Številka | Pril. | Vrednost

Številka: 02-2-4-1/2025
Datum: 25. 02. 2024

Občina Metlika
Metlika

Zadeva: Predlog za določitev plače za redno delovno uspešnost direktorice Belokranjskega muzeja Metlika

Spoštovani!

Na podlagi Pravilnika o merilih za ugotavljanje redne delovne uspešnosti direktorjev pravnih oseb javnega prava s področja kulture (Uradni list RS, št. 7/09, 33/10, 50/17, 111/21 in 95/24 - ZSTSPJS) je Svet Belokranjskega muzeja Metlika na 2. seji dne 24. 2. 2025 določil del plače za redno delovno uspešnost direktorice Belokranjskega muzeja Metlika (sklep v prilogi!).

Prilagamo ocenjevalni list, v katerem so v skladu z imenovanim pravilnikom upoštevana merila, vrednotenje merljivih kazalcev za področje muzejske dejavnosti in vrednotenje deleža nejavnih prihodkov v celotnem letnem prihodku iz naslova javne službe.

**Prosimo, da kot organ, pristojen za imenovanje direktorja, določite višino dela plače za redno delovno uspešnost direktorice Belokranjskega muzeja Metlika, in v skladu z 2. členom pravilnika pridobite soglasje organa pretežnega javnega financerja, to je Ministrstva za kulturo RS.**

Z lepimi pozdravi,

BMM BELOKRANJSKI MUZEJ METLIKA BELA KRAJINA MUSEUM METLIKA

Janko Bračika
predsednik sveta
Belokranjskega muzeja

BMM
BELOKRANJSKI MUZEJ METLIKA
BELA KRAJINA MUSEUM METLIKA

Svet Belokranjskega muzeja Metlika
Trg svobode 4
8330 Metlika

Številka: 02-2-4/2025
Datum: 24. 02. 2025

Na podlagi 29. člena četrte alineje Odloka o ustanovitvi javnega zavoda Belokranjski muzej Metlika (Ur. l. RS 121/21) je Svet Belokranjskega muzeja Metlika na 2. seji dne 24. februarja 2025 obravnaval Ocenjevalni list za ugotavljanje delovne uspešnosti direktorice za leto 2024, in sprejel

**SKLEP**
**o določitvi dela plače za redno delovno uspešnost direktorice Belokranjskega muzeja Metlika za leto 2024**

Svet zavoda je v skladu s Pravilnikom o merilih za ugotavljanje delovne uspešnosti direktorjev pravnih oseb javnega prava s področja kulture – Ur. l. RS, št.33/10, 20/17, 111/21 in 95/24 – ZSTSPJS) ugotovil, da znaša skupna dosežena ocena ugotovljene delovne uspešnosti direktorice Belokranjskega muzeja Metlika **65 odstotnih točk. V 9. členu, 2. točka po zgoraj navedenem Pravilniku je zapisano, da se višina dela plače za redno delovno uspešnost izračuna tako, da se dobljeno število odstotnih točk pomnoži z višino dveh osnovnih mesečnih plač direktorja iz decembra preteklega leta, kar znaša 4.088,11 EUR Bto.**

V skladu z 22. členom Zakona o sistemu plač v javnem sektorju (Uradni list RS, št. 108/09 – uradno prečiščeno besedilo, 13/10, 59/10, 85/10, 107/10, 35/11 – ORZSPJS49a, 27/12 – odl. US, 40/12 – ZUJF, 46/13, 25/14 – ZFU, 50/14, 95/14 – ZUPPJS15, 82/15, 23/17 – ZDOdv, 67/17, 84/18, 204/21, 139/22, 38/24, 48/24 – odl. US in 95/24 – ZSTSPJS) skupen obseg sredstev za plačilo redne delovne uspešnosti znaša najmanj 2% in ne več kot 5% letnih sredstev za osnovne plače.

**Direktorici se za izplačilo redne delovne uspešnosti za leto 2024 nameni 5% letne mase njenih osnovnih plač, kar znaša 1.923,80 EUR Bto.**

**Člani Sveta Belokranjskega muzeja Metlika so soglasno potrdili Ocenjevalni list za ugotavljanje delovne uspešnosti direktorice za leto 2024.**

BMM BELOKRANJSKI MUZEJ METLIKA BELA KRAJINA MUSEUM METLIKA

Janko Bračika,
predsednik sveta
Belokranjskega muzeja

BMM
BELOKRANJSKI MUZEJ METLIKA
BELA KRAJINA MUSEUM METLIKA

**Svet Belokranjskega muzeja Metlika**
**Trg svobode 4**
**8330 Metlika**

# OCENJEVALNI LIST ZA UGOTAVLJANJE DELOVNE USPEŠNOSTI
## direktorice Belokranjskega muzeja Metlika
**(skladno s Poslovnim poročilom za leto 2024)**

| | |
|---|---|
| ZAVOD: | BELOKRANJSKI MUZEJ METLIKA |

| | |
|---|---|
| IME IN PRIIMEK DIREKTORICE: | ANDREJA BRANCELJ BEDNARŠEK |
| OCENJEVALNO OBDOBJE: | OD 1.1.2024 DO 31.12.2024 |

(V skladu s Pravilnikom o merilih za ugotavljanje delovne uspešnosti direktorjev pravnih oseb javnega prava s področja kulture – Ur.l.RS, št. 33/2010, 50/2017, 111/21 in 95/24 - ZSTSPJS)

**3. člen: merila**

| | Odstotne točke |
|---|---|
| preseganje izpolnitve letnega programa dela javne službe po obsegu in kakovosti | **50** |

**4. člen: vrednotenje merljivih kazalcev (področje muzejske dejavnosti)**

| a | Povprečje 2021, 2022, 2023 | Realizacija 2024 | Odstotne točke |
|---|---|---|---|
| število predmetov, na novo vpisanih v inventarno knjigo, glede na triletno povprečje | 2021 – 1.854<br>2022 – 1.710<br>2023 – 1.241<br>**1.602** | **425** | **0** |

| b | Povprečje 2021, 2022, 2023 | Realizacija 2024 | Odstotne točke |
|---|---|---|---|
| število restavriranih predmetov iz muzejskega fonda v lastni delavnici glede na triletno povprečje | / | / | / |

| c | Povprečje 2021, 2022, 2023 | Realizacija 2024 | Odstotne točke |
|---|---|---|---|
| število izdanih vstopnic v primerjavi s triletnim povprečjem | 2021 – 13.147<br>2022 – 16.039<br>2023 – 17.306<br>**15.497** | **17.800** | **10** |

**5. člen: vrednotenje deleža nejavnih prihodkov v celotnem letnem prihodku**

| | | Realizacija 2024 | Odstotne točke |
|---|---|---|---|
| do 5 % delež | | 4,3% | **5** |

**7. člen: vrednotenje izstopajočih dogodkov**

| | | Realizacija 2024 | Odstotne točke |
|---|---|---|---|
| | | | |

**SKUPAJ:** **65 odstotnih točk**
**(brez vrednotenja izstopajočih dogodkov)**

## Utemeljitev:

V skladu s 3. členom (merila) Pravilnika o merilih za ugotavljanje delovne uspešnosti direktorjev pravnih oseb javnega prava s področja kulture (Ur. l. RS, št. 7/2009, 33/2010, 50/2017, 111/21 in 95/24 - ZSTSPJS ) se višino dela plače za redno delovno uspešnost direktorja osebe javnega prava določi na podlagi naslednjih meril:

*- preseganje izpolnitve letnega programa dela javne službe po obsegu in kakovosti (3. člen, prvi odstavek prve alineje)*

**(Belokranjski muzej je načrtovani program dela javne službe izvedel skladno s pogodbenimi obveznosti, ter ga po obsegu presegel pri skoraj vseh nalogah programskega I. sklopa, z novo stalno razstavo *»... v deželi, ki se imenuje Metlika ...«* / *Bela krajina v srednjem in novem veku* pa so bile po kakovosti presežene tudi naloge programskega II. sklopa)**

*- vrednotenje merljivih kazalcev (4. člen)*

a) število predmetov, na novo vpisanih v inventarno knjigo, glede na triletno povprečje
- preseženo do vključno 5 odstotkov pomeni 5 odstotnih točk,
- preseženo za več kot 5 odstotkov pomeni 10 odstotnih točk

Triletno povprečje (2021 – 1.854, 2022 – 1.710, 2023- 1.241) na novo vpisanih predmetov v inventarno knjigo Belokranjskega muzeja Metlika je **1.602. Realizacija v letu 2024 je bila 425 predmetov. Povprečje ni bilo preseženo.**

b) število restavriranih predmetov iz muzejskega fonda v lastni delavnici glede na triletno povprečje

**Belokranjski muzej Metlika nima lastne restavratorske delavnice.**

c) število izdanih vstopnic v primerjavi s triletnim povprečjem

Triletno povprečje (2021 – 13.147, 2022 – 16.039, 2023- 17.306) obiskovalcev Belokranjskega muzeja Metlika je **15.497. Realizacija v letu 2024 je bila 17.800.**
**Povprečje je bilo preseženo za več kot 2 odstotka, kar pomeni 10 odstotnih točk.**

- *vrednotenje deleža nejavnih prihodkov v celotnem letnem prihodku (5. člen)*

**Delež nejavnih prihodkov za javno službo v celotnem letnem prihodku Belokranjskega muzeja Metlika je bil v letu 2024 4,3 %, kar znaša 5 odstotnih točk.**

- *vrednotenje izstopajočih dogodkov (7. člen)*

**Izstopajoči dogodek v letu 2024 je bilo odprtje nove stalne razstave v Metliškem gradu.**

V skladu s 7. členom pravilnika lahko organ, pristojen za imenovanje direktorja, izjemoma dodatno vrednoti tudi izjemne poslovne dogodke.

**Skupna dosežena ocena ugotovljene delovne uspešnosti direktorice Belokranjskega muzeja Metlika znaša 65 odstotnih točk (brez vrednotenja izstopajočih dogodkov).**

Janko Bračika,
predsednik sveta
Belokranjskega muzeja Metlika

BMM BELOKRANJSKI MUZEJ METLIKA BELA KRAJINA MUSEUM METLIKA

DOKUMENT JE ELEKTRONSKO PODPISANI
Podpisnik: Asta Vrečko
Izdajatelj certifikata: SI-PASS-CA
Številka certifikata: 0A0386926000000005751C043
Potek veljavnosti: 21. 02. 2026
Čas podpisa: 22. 07. 2026 17:19
Št. dokumenta: 1004-32/2025-3340-8

REPUBLIKA SLOVENIJA
**MINISTRSTVO ZA KULTURO**

Maistrova 10, 1000 Ljubljana

T: 01 369 59 00
F: 01 369 59 01
E: gp.mk@gov.si

Številka: 1004-32/20254-3340-8
Datum: 16. 7. 2025

Na podlagi četrtega odstavka 2. člena Pravilnika o merilih za ugotavljanje redne delovne uspešnosti direktorjev pravnih oseb javnega prava s področja kulture (Uradni list RS, št. 7/09, 33/10, 50/17, 111/21 in 95/24 - ZSTSPJS; v nadaljevanju: pravilnik) v povezavi s tretjim odstavkom 6. člena Uredbe o plačah javnih uslužbencev plačne skupine B (Uradni list RS, št. 99/24, 109/24, 26/25 in 29/25) daje ministrica, pristojna za kulturo,

s o g l a s j e

k določitvi dela plače za redno delovno uspešnost direktorice javnega zavoda Belokranjski muzej Metlika, Andreje Brancelj Bednaršek, za obdobje od 1. 1. 2024 do 31. 12. 2024 v višini 769,52 EUR.

O b r a z l o ž i t e v:

Ministrstvo za kulturo RS (v nadaljevanju: ministrstvo) je dne 6.03.2025 prejelo vlogo Občine Metlika št. 100-1/2025-2 za soglasje k določitvi višine dela plače za redno delovno uspešnost direktorice javnega zavoda Belokranjski muzej Metlika za obdobje od 1. 1. 2024 do 31. 12. 2024.

Ministrstvo po pregledu vloge soglaša, da direktorica javnega zavoda Belokranjski muzej Metlika v letu 2024 na podlagi ovrednotenih meril iz pravilnika dosega 65 odstotnih točk ter je glede na obseg sredstev za izplačilo redne delovne uspešnosti direktorjev upravičena do dela plače za redno delovno uspešnost za obdobje od 1. 1. 2024 do 31. 12. 2024 v višini 769,52 EUR.

Ministrstvo zagotavlja 2 % višino. V primeru višjega dela plače za redno delovno uspešnost (do 5 %), mora ustanovitelj v sklepu o delovni uspešnosti direktorice za ta višji del navesti drug vir financiranja.

Pripravila:
mag. Marija Brus
SEKRETARKA

dr. Asta Vrečko
MINISTRICA

Vročiti:
- Občina: obcina.metlika@siol.net

V vednost:
- Javni zavod, računovodstvo: belokranjski.muzej@guest.arnes.si

BMM
BELOKRANJSKI MUZEJ METLIKA
BELA KRAJINA MUSEUM METLIKA

NAVRATILOVO LETO 2025 V OBČINI METLIKA

Trg svobode 4
8330 Metlika

Številka: 02-5/2025
Datum: 27. 08. 2025

Občina Metlika
Mesti trg 24
8330 Metlika

**Zadeva: Izplačilo dela plače za redno delovno uspešnost direktorice Belokranjskega muzeja Metliko**

Na podlagi 29. člena četrte alineje Odloka o ustanovitvi javnega zavoda Belokranjski muzej Metlika (Ur. l. RS 121/21) je Svet Belokranjskega muzeja Metlika na 2. seji dne 24. februarja 2025 v skladu s Pravilnikom o merilih za ugotavljanje delovne uspešnosti direktorjev pravnih oseb javnega prava s področja kulture – Ur. l. RS, št.33/10, 20/17, 111/21 in 95/24 – ZSTSPJS) ugotovil, da znaša skupna dosežena ocena ugotovljene delovne uspešnosti direktorice Belokranjskega muzeja Metlika **65 odstotnih točk.** Člani Sveta Belokranjskega muzeja Metlika so sprejeli sklep, da se direktorici za izplačilo redne delovne uspešnosti za leto 2024 nameni 5% letne mase njenih dveh osnovnih plač, kar znaša 1.923,80 EUR Bto.

Dne 23. 07. 2025 smo iz Ministrstva za kulturo RS prejeli soglasje k določitvi dela plače za redno delovno uspešnost direktorice javnega zavoda Belokranjski muzej Metlika, Andreje Brancelj Bednaršek, za obdobje od 1. 1. 2024 do 31. 12. 2024 v višini 769,52 EUR.

Razliko za izplačilo celotne delovne uspešnosti v višini 1.154,28 EUR bo Belokranjski muzej Metlika kril iz lastnih sredstev.

Z lepimi pozdravi,

BMM BELOKRANJSKI MUZEJ METLIKA BELA KRAJINA MUSEUM METLIKA

Andreja Brancelj Bednaršek
v. d. direktorice Belokranjskega muzeja

OBČINA ČRNOMELJ

Trg svobode 3, 8340 Črnomelj
obcina@crnomelj.si
www.crnomelj.si

OBČINSKI SVET

K točki 10

Gradivo za sejo Občinskega sveta Občine Črnomelj v septembru 2025

**ZADEVA: KADROVSKE ZADEVE**

1. **Imenovanje treh predstavnikov ustanoviteljice Občine Črnomelj v svet javnega zavoda Osnovna šola Loka Črnomelj**

Svet javnega zavoda Osnovna šola Loka Črnomelj skladno z 19. členom Odloka o ustanovitvi javnega vzgojno-izobraževalnega zavoda Osnovna šola Loka Črnomelj (Uradni list RS, št. 180/2020, 124/2023) sestavljajo predstavniki ustanovitelja, predstavniki delavcev zavoda in predstavniki staršev. Svet šteje 11 članov, in sicer:

- 3 predstavniki ustanovitelja,
- 5 predstavnikov delavcev zavoda in
- 3 predstavniki staršev.

Predstavnike občine ustanoviteljice imenuje občinski svet. Člani sveta zavoda so imenovani oz. izvoljeni za 4 leta in so lahko imenovani oz. izvoljeni največ dva krat zaporedoma. Komisija za mandatna vprašanja, volitve in imenovanja je evidentirala možne kandidate in na 20. seji, 17. 9. 2025, sklenila, da občinskemu svetu predlaga v sprejem naslednji sklep:

**Predlog sklepa:**
V svet javnega zavoda Osnovna šola Loka Črnomelj se kot predstavniki ustanoviteljice Občine Črnomelj imenujejo:

- Krunoslav Bošnjak, 8340 Črnomelj,
- Mateja Jaklič, 8340 Črnomelj,
- Jelena Šikonja, 8340 Črnomelj.

2. **Imenovanje treh predstavnikov ustanoviteljice Občine Črnomelj v svet javnega zavoda Osnovna šola Milke Šobar - Nataše, Črnomelj.**

Svet javnega zavoda Osnovna šola Milke Šobar-Nataše, Črnomelj skladno z 19. členom Odloka o ustanovitvi javnega vzgojno-izobraževalnega zavoda Osnovna šola Milke Šobar – Nataše, Črnomelj, (Uradni list RS, št. 140/2021, 124/2023) sestavljajo predstavniki ustanovitelja, predstavniki delavcev zavoda in predstavniki staršev. Svet šteje 11 članov, in sicer:

- 3 predstavniki ustanovitelja,
- 5 predstavnikov delavcev zavoda in
- 3 predstavniki staršev.

Predstavnike občine ustanoviteljice imenuje občinski svet. Člani sveta zavoda so imenovani oz. izvoljeni za 4 leta in so lahko imenovani oz. izvoljeni največ dva krat zaporedoma.

Komisija za mandatna vprašanja, volitve in imenovanja je evidentirala možne kandidate in na 20. seji, 17. 9. 2025, sklenila, da občinskemu svetu predlaga v sprejem naslednji sklep:

**Predlog sklepa:**
V svet javnega zavoda Osnovna šola Milke Šobar - Nataše, Črnomelj se kot predstavniki ustanoviteljice Občine Črnomelj imenujejo:

- Jasna Banovec, 8340 Črnomelj,
- Nataša Radojčič, 8340 Črnomelj,
- Jože Veselič, 8340 Črnomelj.

**3. Razrešitev in imenovanje člana v Svetu za preventivo in vzgojo v cestnem prometu**

S strani Policijske postaje Črnomelj je bil podan predlog, da se v Svetu za preventivo in vzgojo v cestnem prometu zamenja dosedanji predstavnik PP Črnomelj, Blaž Papež, ker ta ne opravlja več nalog na PP Črnomelj in se v navedeni svet imenuje Danijel Miketič, višji policist vodja izmene I s Policijske postaje Črnomelj.

Komisija za mandatna vprašanja, volitve in imenovanja je predlog obravnavala na 20. seji, 17. 9. 2025 in občinskemu svetu predlaga v sprejem naslednji sklep:

**Predlog sklepa:**

1. Blaž Papež, 8340 Črnomelj, se razreši kot član Sveta za preventivo in vzgojo v cestnem prometu Občine Črnomelj, ker je bil imenovan kot predstavnik Policijske postaje Črnomelj.
2. V Svet za preventivo in vzgojo v cestnem prometu Občine Črnomelj se za člana imenuje Danijel Miketič, 8344 Vinica in sicer kot predstavnik Policijske postaje Črnomelj.

Pripravila:
Slavica Novak Janžekovič, OU

**Predlagatelj:**
**KMVI, predsednik Zoran Špec, l.r.**

OBČINA ČRNOMELJ

Trg svobode 3, 8340 Črnomelj
obcina@crnomelj.si
www.crnomelj.si

OBČINSKI SVET

K točki 11

Gradivo za sejo Občinskega sveta Občine Črnomelj v septembru 2025

Zadeva: **SPREMEMBE IN DOPOLNITVE LETNEGA NAČRTA RAVNANJA Z NEPREMIČNIM IN PREMIČNIM PREMOŽENJEM OBČINE ČRNOMELJ ZA LETO 2025**

**Obrazložitev:**
V skladu s 27. členom Zakona o stvarnem premoženju države in samoupravnih lokalnih skupnosti ( ZSPDSLS-1, Uradni list RS, št. 11/2018, 79/2018, 61/2020 -ZDLGPE, 175/2020 - ZIUOPDVE, 78/2023 - ZUNPEOVE, 78/2023 – ZORR, 131/2023 - ZORZFS ) lahko svet samoupravne lokalne skupnosti zaradi spremenjenih prostorskih potreb in spremenjenih drugih potreb upravljavcev stvarnega premoženja, ki jih ni bilo mogoče določiti ob pripravi letnega načrta ravnanja s stvarnim premoženjem in zaradi nepredvidljiv oziroma nepredvidenih okoliščin na trgu, ki narekujejo hiter odziv, dopolni letni načrt ravnanja s stvarnim premoženjem občine.

Po sprejemu sklepa o letnem načrtu ravnanja z nepremičnin in premičnim premoženjem Občine Črnomelj za leto 2025 smo s strani zainteresiranih oseb prejeli nove vloge za odkup občinskega stvarnega premoženja zato, predvsem iz načela gospodarnosti, spreminjamo oziroma dopolnjujemo sklep o ravnanju z občinskim stvarnim premoženjem za leto 2025.

**Predlog sklepa:**
Občinski svet Občine Črnomelj obravnava predlagani Sklep o spremembah in dopolnitvah letnega načrta ravnanja z nepremičnim in premičnim premoženjem Občine Črnomelj za leto 2025 in ga sprejme v predlagani vsebini.

Pripravila:
Plut Katarina, OU

**Predlagatelj:**
**Andrej Kavšek, župan, l.r.**

**PREDLOG**

Na podlagi prvega odstavka 27. člena Zakona o stvarnem premoženju države in samoupravnih lokalnih skupnosti (Uradni list RS, št. 11/2018,70/2018, 61/2020 -ZDLGPE, 175/2020 - ZIUOPDVE, 78/2023 - ZUNPEOVE, 78/2023 – ZORR, 131/2023 - ZORZFS) je Občinski svet Občine Črnomelj na svoji ____ redni seji dne _____ sprejel naslednji

**SKLEP**
**o spremembah in dopolnitvah Letnega načrta ravnanja z nepremičnim in premičnim premoženjem Občine Črnomelj za leto 2025**

**1. člen**

Sklep o letnem načrtu ravnanja z nepremičnim in premičnim premoženjem občine Črnomelj za leto 2025 številka: 478-309/2024, z dne 19.12.2024, (v nadaljevanju letni načrt ravnanja) se v 2. členu pod točko A ) Vrsta nepremičnine: ZEMLJIŠČA - kmetijsko in gozdno območje dopolni z naslednjimi nepremičninam, in sicer:

| **Parc.št** | **K.o.** | **Velikost (m2)** | **Orientacijska vrednost v EUR** | **Idealni delež** |
|---|---|---|---|---|
| 635/340 | Damelj-1561 | 6069 | 3.970,00 | 1/1 |
| 3572/7 | Dobliče-1540 | 90 | 110,00 | 1/1 |
| 4888/6 | Mavrlen-1539 | Cca 144 | 120,00 | 1/1 |
| 4544/3 | Petrova vas - 1534 | Cca 10 | 100,00 | 1/1 |
| 4565/1 | Preloka-1564 | 284 | 250,00 | 1/1 |
| 4565/2 | Preloka-1564 | 147 | 130,00 | 1/1 |
| 4565/3 | Preloka-1564 | 225 | 220,00 | 1/1 |
| 4963/4 | Tanča Gora-1549 | 46 | 92,00 | 1/1 |
| 4963/5 | Tanča Gora-1549 | 12 | 24,00 | 1/1 |
| 822/34 | Vinica-1563 | Cca 1.300 | 1.600,00 | 1/1 |

**2. člen**

Sklep o letnem načrtu ravnanja z nepremičnim in premičnim premoženjem občine Črnomelj za leto 2025 številka: 478-309/2024, z dne 19.12.2024, (v nadaljevanju letni načrt ravnanja) se v 2. členu pod točko B ) Vrsta nepremičnine: ZEMLJIŠČA – poselitveno območje dopolni z naslednjimi zemljišči; in sicer:

| **Parc.št** | **K.o.** | **Velikost (m2)** | **Orientacijska vrednost v EUR** | **Idealni delež** |
|---|---|---|---|---|
| 928/22 | Črnomelj - 1535 | Cca 200 | 4 .000,00 | 1/1 |
| 1131/19 | Črnomelj-1535 | Cca 200 | 3.764,00 | 1/1 |
| 748/42 | Črnomelj-1535 | 414,00 | 4.470,00 | 1/1 |
| *625 | Črnomelj-1535 | 23 | 230,00 | 1/1 |
| 2362/17 | Dolenja Podgora-1538 | Cca 144 | 864,00 | 1/1 |
| 4888/6 | Mavrlen-1539 | Cca 56 | 560,00 | 1/1 |
| 4971/15 | Tanča Gora-1549 | 22 | 264,00 | 1/1 |
| 2694/215 | Učakovci-1562 | 123 | 1.230,00 | 1/1 |

**3.člen**

Ta sklep stopi v veljavo z dnem sprejema oziroma potrditve sklepa s strani Občinskega sveta Občine Črnomelj. Vsa ostala določila Sklepa o letnem načrtu ravnanja z nepremičnim in premičnim premoženjem občine Črnomelj za leto 2025 številka: 478-309/2024 z dne 19. 12. 2024 ostanejo nespremenjena še naprej v veljavi.

Datum:
Številka: 478-309/2024

**Andrej Kavšek l.r.**
**župan**

OBČINA ČRNOMELJ

Trg svobode 3, 8340 Črnomelj
obcina@crnomelj.si
www.crnomelj.si

OBČINSKI SVET

K točki 12

Gradivo za sejo Občinskega sveta Občine Črnomelj v septembru 2025

Zadeva: **PREMOŽENJSKO PRAVNE ZADEVE**

**I.**

**Ukinitev statusa grajenega javnega dobra in odprodaja nepremičnine**

**UVOD IN OBRAZLOŽITEV:**

Na podlagi sklepa Občinskega sveta št. 478-301/2023 -5 z dne 30.11.2023 je bila izvedena geodetska izmera na delu parc. št. 2361 k.o. 1538 - Dolenja Podgora, tako da bo predmet razpolaganja sedaj novo nastala parc. št. 2361/2 k.o. 1538 Dolenja Podgora-zemljišče v izmeri 63 m2. Nepremičnina parc. št. 2361/2 k.o. 1538- Dolenja Podgora ima status javnega dobra, katerega je potrebno pred odprodajo ukiniti in izbrisati iz zemljiške knjige.

Pravno podlago za sprejem sklepa o ukinitvi statusa javnega dobra predstavlja 262. člena Zakona o urejanju prostora (Uradni list RS, št. 199/2021, 18/2023, 95/2023, 131/2023, 23/2024, 38/2024, 81/2024, 109/2024, 25/2025-odl.US, ZUreP-3), ki določa pogoje za ukinitev statusa grajenega javnega dobra. Ukinitev statusa javnega dobra se objavi v Uradnem listu RS. V skladu z navedenim členom izda občinska uprava odločbo o prenehanju statusa grajenega javnega dobra lokalnega pomena, če je občinski svet sprejel sklep oziroma odločitev o ukinitvi oziroma odvzemu statusa javnega dobra lokalnega pomena. Odločba se po pravnomočnosti posreduje na pristojno zemljiško knjigo, kjer se izvede izbris statusa javnega dobra in vknjiži lastninska pravica v korist in na ime občine.

Priloga: grafični prikaz zemljišča (vir: PISO)

**PREDLOG SKLEPA:**

1. Pri nepremičnini parc. št. 2361/2 k.o. 1538 Dolenja Podgora se ukine status javnega grajenega javnega dobra lokalnega pomena (ID omejitve: 23821798) in izbriše zaznamba slednjega iz zemljiške knjige. Sklep o ukinitvi oziroma izbrisu statusa javnega dobra stopi v veljavo z dnem sprejema sklepa na Občinskem svetu Občine Črnomelj in se objavi v Uradnem listu RS.
2. Po pravnomočnosti odločbe o izbrisu zaznambe javnega dobra in izbrisu slednjega iz zemljiške knjige se nepremičnina z neposredno pogodbo odproda za namen funkcionalne zaokrožitve parc. št. 1268/1 k.o. 1538 Dolenja Podgora.

Številka: 478-301/2023

**Predlagatelj:**
**Andrej Kavšek, župan, l.r.**

Pripravila:
Katarina Plut, OU

**Prikaz zemljišča (orto foto):**

## II.
## Ukinitev statusa grajenega javnega dobra in odprodaja nepremičnine

**UVOD IN OBRAZLOŽITEV :**
Na podlagi sklepa Občinskega sveta št. 478-317/2019 z dne 27.11.2024 je bila izvedena geodetska izmera na delu parc. št. 4822 k.o. 1539 Mavrlen, tako da bo predmet razpolaganja sedaj novo nastala parc. št. 4822/2 k.o. 1539 Mavrlen – zemljišče v izmeri 121 m2. Nepremičnina parc. št. 4822/2 k.o. 1539 Mavrlen ima status javnega dobra, katerega je potrebno pred odprodajo ukiniti in izbrisati iz zemljiške knjige.

Pravno podlago za sprejem sklepa o ukinitvi statusa javnega dobra predstavlja 262. člena Zakona o urejanju prostora (Uradni list RS, št. 199/2021, 18/2023, 95/2023, 131/2023, 23/2024, 38/2024, 81/2024, 109/2024, 25/2025-odl.US, ZUreP-3), ki določa pogoje za ukinitev statusa grajenega javnega dobra. Ukinitev statusa javnega dobra se objavi v Uradnem listu RS. V skladu z navedenim členom izda občinska uprava odločbo o prenehanju statusa grajenega javnega dobra lokalnega pomena, če je občinski svet sprejel sklep oziroma odločitev o ukinitvi oziroma odvzemu statusa javnega dobra lokalnega pomena. Odločba se po pravnomočnosti posreduje na pristojno zemljiško knjigo, kjer se izvede izbris statusa javnega dobra in vknjiži lastninska pravica v korist in na ime občine.

Priloga: grafični prikaz zemljišča (vir: PISO)

**PREDLOG SKLEPA:**
1. Pri nepremičnini parc. št. parc. št. 4822/2 k.o. 1539 Mavrlen se ukine status javnega grajenega javnega dobra lokalnega pomena (ID omejitve: 24023976) in izbriše zaznamba slednjega iz zemljiške knjige. Sklep o ukinitvi oziroma izbrisu statusa javnega dobra stopi v veljavo z dnem sprejema sklepa na Občinskem svetu Občine Črnomelj in se objavi v Uradnem listu RS.
2. Po pravnomočnosti odločbe o izbrisu zaznambe javnega dobra in izbrisu slednjega iz zemljiške knjige se nepremičnina odproda za namen funkcionalne zaokrožitve parc. št. 1498/6 in parc. št. 1500/3, obe k.o. 1539 Mavrlen v skladu s postopkovnimi določbami Zakona o kmetijskih zemljiščih.

Številka: 478-158/2024

**Predlagatelj:**
**Andrej Kavšek, župan, l.r.**

Pripravila:
Katarina Plut, OU

**Prikaz zemljišča (orto foto):**

## III.
## Ukinitev statusa grajenega javnega dobra in odprodaja nepremičnine

**UVOD IN OBRAZLOŽITEV:**
Na podlagi sklepa Občinskega sveta št. 478-27/2025 z dne 10.4.2025 je bila izvedena geodetska izmera na delu parc. št. 2308/3 k.o.1559 Radenci, tako da bo predmet razpolaganja sedaj novo nastala parc. št. 2308/8 k.o. 1559 Radenci – zemljišče v izmeri 6 m2. Nepremičnina parc. št. 2308/8 k.o. 1559 Radenci ima status javnega dobra, katerega je potrebno pred odprodajo ukiniti in izbrisati iz zemljiške knjige.

Pravno podlago za sprejem sklepa o ukinitvi statusa javnega dobra predstavlja 262. člena Zakona o urejanju prostora (Uradni list RS, št. 199/2021, 18/2023, 95/2023, 131/2023, 23/2024, 38/2024, 81/2024, 109/2024, 25/2025-odl.US, ZUreP-3), ki določa pogoje za ukinitev statusa grajenega javnega dobra. Ukinitev statusa javnega dobra se objavi v Uradnem listu RS. V skladu z navedenim členom izda občinska uprava odločbo o prenehanju statusa grajenega javnega dobra lokalnega pomena, če je občinski svet sprejel sklep oziroma odločitev o ukinitvi oziroma odvzemu statusa javnega dobra lokalnega pomena. Odločba se po pravnomočnosti posreduje na pristojno zemljiško knjigo, kjer se izvede izbris statusa javnega dobra in vknjiži lastninska pravica v korist in na ime občine.

Priloga: grafični prikaz zemljišča (vir: PISO)

**PREDLOG SKLEPA:**
1. Pri nepremičnini parc. št. 2308/8 k.o. 1559 Radenci se ukine status javnega grajenega javnega dobra lokalnega pomena (ID omejitve: 15795186 ) in izbriše zaznamba slednjega iz zemljiške knjige. Sklep o ukinitvi oziroma izbrisu statusa javnega dobra stopi v veljavo z dnem sprejema sklepa na Občinskem svetu Občine Črnomelj in se objavi v Uradnem listu RS.
2. Po pravnomočnosti odločbe o izbrisu zaznambe javnega dobra in izbrisu slednjega iz zemljiške knjige se nepremičnina odproda za namen funkcionalne zaokrožitve parc. št. 4712 k.o. 1559 Radenci.

Številka: 478-27/2025

**Predlagatelj:**
**Andrej Kavšek, župan, l.r.**

Pripravila:
Katarina Plut, OU

**Prikaz zemljišča (orto foto):**

## IV.
## Ukinitev statusa grajenega javnega dobra in odprodaja nepremičnine

**UVOD IN OBRAZLOŽITEV:**
Na podlagi sklepa Občinskega sveta št. 478-234/2023-6 z dne 30.11.2023 je bila izvedena geodetska izmera na delu parc. št. 2619/19, parc. št. 5291/8 in parc. št. 2404/7, vse k.o. 1536 Talčji Vrh, tako da bo predmet razpolaganja sedaj novo nastala parc. št. 2404/25 k.o. 1536 Talčji Vrh - zemljišče v izmeri 190 m2. Nepremičnina parc. št. 2404/25 k.o. 1536 Talčji Vrh ima status javnega dobra, katerega je potrebno pred odprodajo ukiniti in izbrisati iz zemljiške knjige.

Pravno podlago za sprejem sklepa o ukinitvi statusa javnega dobra predstavlja 262. člena Zakona o urejanju prostora (Uradni list RS, št. 199/2021, 18/2023, 95/2023, 131/2023, 23/2024, 38/2024, 81/2024, 109/2024, 25/2025-odl.US, ZUreP-3), ki določa pogoje za ukinitev statusa grajenega javnega dobra. Ukinitev statusa javnega dobra se objavi v Uradnem listu RS. V skladu z navedenim členom izda občinska uprava odločbo o prenehanju statusa grajenega javnega dobra lokalnega pomena, če je občinski svet sprejel sklep oziroma odločitev o ukinitvi oziroma odvzemu statusa javnega dobra lokalnega pomena. Odločba se po pravnomočnosti posreduje na pristojno zemljiško knjigo, kjer se izvede izbris statusa javnega dobra in vknjiži lastninska pravica v korist in na ime občine.

Priloga: grafični prikaz zemljišča (vir: PISO)

**PREDLOG SKLEPA:**
1. Pri nepremičnini parc. št. 2404/25 k.o. 1536 Talčji Vrh se ukine status javnega grajenega javnega dobra lokalnega pomena (ID omejitve: 20337900 ) in izbriše zaznamba slednjega iz zemljiške knjige. Sklep o ukinitvi oziroma izbrisu statusa javnega dobra stopi v veljavo z dnem sprejema sklepa na Občinskem svetu Občine Črnomelj in se objavi v Uradnem listu RS.
2. Po pravnomočnosti odločbe o izbrisu zaznambe javnega dobra in izbrisu slednjega iz zemljiške knjige se nepremičnina odproda za namen funkcionalne zaokrožitve parc. št. 2404/9, parc. št. 2619/7 in parc. št. 5291/7, vse k.o. 1536 Talčji Vrh.

Številka: 478-234/2023

**Predlagatelj:**
**Andrej Kavšek, župan, l.r.**

Pripravila:
Katarina Plut, OU

**Prikaz zemljišča (orto foto):**

## V.
## Ukinitev statusa grajenega javnega dobra in odprodaja nepremičnine

**UVOD IN OBRAZLOŽITEV :**
Na podlagi sklepa Občinskega sveta št. 478-187/2024-10 z dne 27.11.2024 je bila izvedena geodetska izmera na delu parc. št. 3608/2 in parc. št. 3609/5, vse k.o. 1538 Butoraj, tako da bosta predmet razpolaganja sedaj parc. št. 3609/10 – zemljišče v izmeri 258 m2 in parc. št. 3608/3 – zemljišče v izmeri 122 m2, obe k.o. 1538- Butoraj. Nepremičnini imata status javnega dobra, katerega je potrebno pred odprodajo ukiniti in izbrisati iz zemljiške knjige.

Pravno podlago za sprejem sklepa o ukinitvi statusa javnega dobra predstavlja 262. člena Zakona o urejanju prostora (Uradni list RS, št. 199/2021, 18/2023, 95/2023, 131/2023, 23/2024, 38/2024, 81/2024, 109/2024, 25/2025-odl.US, ZUreP-3), ki določa pogoje za ukinitev statusa grajenega javnega dobra. Ukinitev statusa javnega dobra se objavi v Uradnem listu RS. V skladu z navedenim členom izda občinska uprava odločbo o prenehanju statusa grajenega javnega dobra lokalnega pomena, če je občinski svet sprejel sklep oziroma odločitev o ukinitvi oziroma odvzemu statusa javnega dobra lokalnega pomena. Odločba se po pravnomočnosti posreduje na pristojno zemljiško knjigo, kjer se izvede izbris statusa javnega dobra in vknjiži lastninska pravica v korist in na ime občine.

Priloga: grafični prikaz zemljišča (vir: PISO)

**PREDLOG SKLEPA:**
1. Pri nepremičninah parc. št. 3608/3 in parc. št. 3609/10, obe k.o. 1538 Butoraj se ukine status javnega grajenega javnega dobra lokalnega pomena in izbriše zaznamba slednjega iz zemljiške knjige. Sklep o ukinitvi oziroma izbrisu statusa javnega dobra stopi v veljavo z dnem sprejema sklepa na Občinskem svetu Občine Črnomelj in se objavi v Uradnem listu RS.
2. Po pravnomočnosti odločbe o izbrisu zaznambe javnega dobra in izbrisu slednjega iz zemljiške knjige se nepremičnini odprodata za namen funkcionalne zaokrožitve parc. št. *45, parc. št. 1791 in parc. št. 1789, vse k.o. 1547 Butoraj.

Številka: 478-187/2024

**Predlagatelj:**
**Andrej Kavšek, župan, l.r.**

Pripravila:
Katarina Plut, OU

**Prikaz zemljišča (orto foto):**

## VI.
## Izvedba geodetske izmere in ukinitev statusa javnega dobra

**UVOD IN OBRAZLOŽITEV:**
S strani lastnika nepremičnine parc. št. 4408, parc. št. 4405, parc. št. 4407, vse k.o. Dragatuš smo prejeli vlogo za odkup dela parc. št. 4691 k.o. Dragatuš v izmeri cca 190 m2 in parc. št. 4409 k.o. Dragatuš v izmeri cca 700 m2, vse za namen funkcionalne zaokrožitve navedenih zemljišč. Navedeni zemljišči imata status javnega dobra in sta v lasti in upravljanju Občine Črnomelj. S strani Krajevne skupnosti Dragatuš je bilo dne 28.7.2025 podano soglasje k izvedbi parcelacije in odprodaje nepremičnin.

Vse stroške v zvezi z izvedbo geodetske izmere in sklenitvijo pravnega posla krije interesent za nakup zemljišča.

Priloga: grafični prikaz zemljišča (vir: PISO)

**PREDLOG SKLEPA:**
Na delu parc. št. 4691 k.o. Dragatuš v izmeri cca 190 m2 in parc. št. 4409 k.o. Dragatuš v izmeri cca 700 m2 se izvede geodetska izmera; in sicer v delu, ki je označen na orto –foto posnetku, ki je sestavni del tega gradiva. Pri izvedbi geodetske izmere se upošteva odmik od ne - kategorizirane javne poti, ki poteka v neposredni bližini.

Po pravnomočnosti geodetskega postopka se na novo nastalih parc. št. ukine status javnega dobra o čemer bo ponovno odločal občinski svet. Vse stroške v zvezi z izvedbo geodetske izmere občinskega zemljišča in v nadaljevanju sklenitvijo pravnega posla krije interesent za nakup zemljišča.

Številka: 478-213/2025

**Predlagatelj:**
**Andrej Kavšek, župan, l.r.**

Pripravila:
Katarina Plut, OU

**Prikaz zemljišča (orto- foto):**

## VII.
## Ukinitev statusa javnega dobra in odtujitev nepremičnine katastrska občina 1536 Talčji Vrh parcela 5365/3

**UVOD IN OBRAZLOŽITEV :**
S strani lastnika nepremičnin katastrska občina 1536 Talčji Vrh parcela 889/8 in parcela 889/9 obstaja interes za pridobitev lastništva nepremičnine katastrska občina 1556 Talčji Vrh parcela 5365/3, za namen funkcionalne zaokrožitve njegovega posestva. Predmetne nepremičnine se nahajajo na območju vasi Sela pri Otovcu.

Nepremičnina katastrska občina 1556 Talčji Vrh parcela 5365/3 je v lasti Občine Črnomelj, pri njej pa je zaznamovan status grajenega javnega dobra lokalnega pomena. V kolikor se nepremičnino katastrska občina 1556 Talčji Vrh parcela 5365/3 odproda, je potrebno pred izvedbo pravnega posla pri njej ukiniti status javnega dobra, v kolikor zemljišče več ne služijo javnemu dobru in se ne uporablja več kot javno dobro. K ukinitvi statusa javnega dobra pri predmetnem zemljišču in glede nadaljnje odprodaje zemljišča, je pozitivno mnenje oziroma soglasje podala tudi pristojna krajevna skupnost.

Občinskemu svetu se predlaga, da potrdi ukinitev statusa javnega dobra pri nepremičnini katastrska občina 1556 Talčji Vrh parcela 5365/3. Predmetno nepremičnino se nadalje odproda, skladno z veljavnim Zakonom o stvarnem premoženju države in samoupravnih lokalnih skupnosti.

Priloga: V prilogi tega gradiva je grafični prikaz nepremičnine katastrska občina 1556 Talčji Vrh parcela 5365/3.

**PREDLOG SKLEPA:**
1. Nepremičnini katastrska občina katastrska občina 1556 Talčji Vrh parcela 5365/3 se ukine status grajenega javnega dobra lokalnega pomena. Sklep o ukinitvi statusa javnega dobra stopi v veljavo z dnem sprejema na Občinskem svetu Občine Črnomelj in se objavi v Uradnem listu RS.
2. Po ukinitvi statusa javnega dobra pri nepremičnini katastrska občina 1556 Talčji Vrh parcela 5365/3, se to nepremičnino odtuji.

Številka: 478-322/2024

**Predlagatelj:**
**Andrej Kavšek, župan, l.r.**

Pripravila:
Tanja Ramuta, OU

**Priloga: Prikaz zemljišča (podlaga: PISO);** nepremičnina katastrska občina 1536 Talčji Vrh parcela 5365/3 je označena z modro barvo

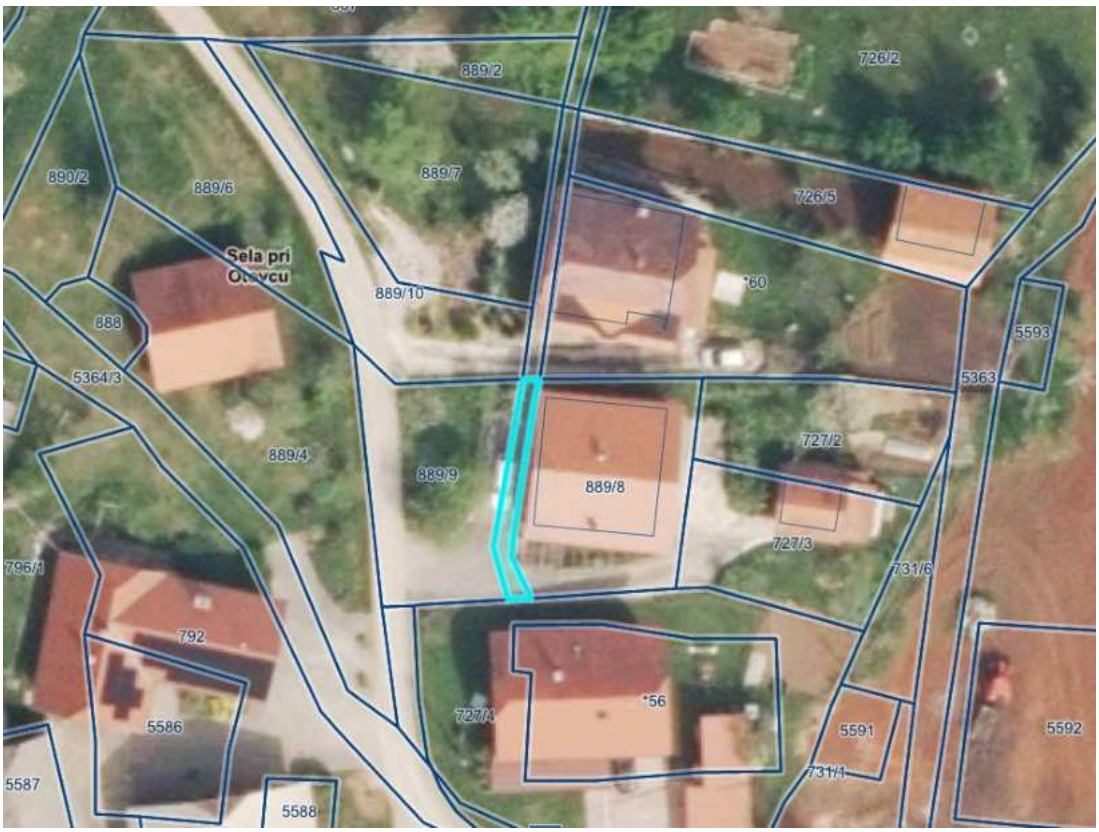

## VIII.
## Ukinitev statusa javnega dobra in odtujitev nepremičnine katastrska občina 1536 Talčji Vrh parcela 5365/2

**UVOD IN OBRAZLOŽITEV :**
S strani lastnikov nepremičnin katastrska občina 1536 Talčji Vrh parcela *60, parcela 726/5, parcela 889/7 in parcela 889/10 obstaja interes za pridobitev lastništva nepremičnine katastrska občina 1556 Talčji Vrh parcela 5365/2, za namen funkcionalne zaokrožitve njunega posestva. Predmetne nepremičnine se nahajajo na območju vasi Sela pri Otovcu.

Nepremičnina katastrska občina 1556 Talčji Vrh parcela 5365/2 je v lasti Občine Črnomelj, pri njej pa je zaznamovan status grajenega javnega dobra lokalnega pomena. V kolikor se nepremičnino katastrska občina 1556 Talčji Vrh parcela 5365/2 odproda, je potrebno pred izvedbo pravnega posla pri njej ukiniti status javnega dobra, v kolikor zemljišče več ne služijo javnemu dobru in se ne uporablja več kot javno dobro. K ukinitvi statusa javnega dobra pri predmetnem zemljišču in glede nadaljnje odprodaje zemljišča, je pozitivno mnenje oziroma soglasje podala tudi pristojna krajevna skupnost.

Občinskemu svetu se predlaga, da potrdi ukinitev statusa javnega dobra pri nepremičnini katastrska občina 1556 Talčji Vrh parcela 5365/2. Predmetno nepremičnino se nadalje odproda, skladno z veljavnim Zakonom o stvarnem premoženju države in samoupravnih lokalnih skupnosti.

Priloga: V prilogi tega gradiva je grafični prikaz nepremičnine katastrska občina 1556 Talčji Vrh parcela 5365/2.

**PREDLOG SKLEPA:**
1. Nepremičnini katastrska občina katastrska občina 1556 Talčji Vrh parcela 5365/2 se ukine status grajenega javnega dobra lokalnega pomena. Sklep o ukinitvi statusa javnega dobra stopi v veljavo z dnem sprejema na Občinskem svetu Občine Črnomelj in se objavi v Uradnem listu RS.
2. Po ukinitvi statusa javnega dobra pri nepremičnini katastrska občina 1556 Talčji Vrh parcela 5365/2, se to nepremičnino odtuji.

Številka: 478-323/2024

**Predlagatelj:**
**Andrej Kavšek, župan, l.r.**

Pripravila:
Tanja Ramuta, OU

**Priloga: Prikaz zemljišča (podlaga: PISO);** nepremičnina katastrska občina 1536 Talčji Vrh parcela 5365/2 je označena z modro barvo

## IX.
## Izvedba geodetske odmere in ukinitev statusa javnega dobra pri delu nepremičnine katastrska občina 1536 Talčji Vrh parcela 5365/1

**UVOD IN OBRAZLOŽITEV :**
S strani lastnika nepremičnin katastrska občina 1536 Talčji Vrh parcela 890/3, parcela 887 in parcela 889/2 obstaja interes za pridobitev lastništva dela nepremičnine katastrska občina 1556 Talčji Vrh parcela 5365/1, za namen funkcionalne zaokrožitve njegovega posestva. Predmetne nepremičnine se nahajajo na območju vasi Sela pri Otovcu.

Nepremičnina katastrska občina 1536 Talčji Vrh parcela 5365/1 je v lasti Občine Črnomelj, v zemljiški knjigi pa ima zaznamovan status grajenega javnega dobra lokalnega pomena. Pred odtujitvijo predmetnega dela nepremičnine katastrska občina Talčji Vrh parcela 5365/1 je tako potrebna geodetska odmera, nato pa ukinitev statusa javnega dobra na predmetnem delu zemljišča (ki bo po geodetski odmeri postal samostojna nepremičnina, s svojo novo identifikacijsko oznako), v kolikor zemljišče več ne služi javnemu dobru in se ne uporablja več kot javno dobro. K ukinitvi statusa javnega dobra pri predmetni nepremičnini in glede nadaljnje odprodaje nepremičnine, je pozitivno mnenje oziroma soglasje podala tudi pristojna krajevna skupnost.

Geodetska odmera na delu nepremičnine katastrska občina Talčji Vrh parcela 5365/1 se izvede v izmeri cca 140 m²; in sicer v delu, ki je označen na priloženem grafičnem prikazu. Po izvedbi geodetske odmere se na novo nastalem zemljišču, ki bo imelo novo parcelno številko, ukine status javnega dobra, o čemer bo naknadno odločal Občinski svet. Zemljišče bi se v nadaljevanju odtujilo.

Priloga: V prilogi tega gradiva je grafični prikaz dela zemljišča katastrska občina 1536 Talčji Vrh parcela 5365/1.

**PREDLOG SKLEPA:**
Na delu zemljišča katastrska občina 1536 Talčji Vrh parcela 5365/1, se izvede geodetska odmera zemljišča, površine cca 200 m². Po izvedbi geodetske odmere se na novo nastalem zemljišču, z novo parcelno številko, ukine status javnega dobra, o čemer bo naknadno odločal Občinski svet. Zemljišče bi se v nadaljevanju odtujilo.

Številka: 478-324/2024

**Predlagatelj:**
**Andrej Kavšek, župan, l.r.**

Pripravila:
Tanja Ramuta, OU

**Priloga: Prikaz zemljišč (podlaga: PISO)**

## X.
## Ukinitev statusa javnega dobra in odtujitev nepremičnine katastrska občina 1541 Loka parcela 2396/9

**UVOD IN OBRAZLOŽITEV :**
S strani lastnika nepremičnine katastrska občina 1541 Loka parcela 201/1 obstaja interes za pridobitev lastništva nepremičnine katastrska občina 1541 Loka parcela 2396/9, za namen funkcionalne zaokrožitve njegovega posestva. Nepremičnino katastrska občina 1541 Loka parcela 2396/9 bi zainteresirana stranka pridobila v zameno za nepremičnini katastrska občina 1541 Loka parcela 209/1 in parcela 201/2, ki bi tako prešli v last Občine Črnomelj. Predmetne nepremičnine se nahajajo na območju naselja Svibnik.

Nepremičnina katastrska občina 1541 Loka parcela 2396/9 je v lasti Občine Črnomelj, pri njej pa je zaznamovan status grajenega javnega dobra lokalnega pomena. V kolikor se nepremičnino katastrska občina 1541 Loka parcela 2396/9 odtuji, je potrebno pred izvedbo pravnega posla pri njej ukiniti status javnega dobra, v kolikor zemljišče več ne služijo javnemu dobru in se ne uporablja več kot javno dobro. K ukinitvi statusa javnega dobra pri predmetnem zemljišču in glede nadaljnje odtujitve zemljišča v zameno za nepremičnini katastrska občina 1541 Loka parcela 209/1 in parcela 201/2, je pozitivno mnenje oziroma soglasje podala tudi pristojna krajevna skupnost.

Občinskemu svetu se predlaga, da potrdi ukinitev statusa javnega dobra pri nepremičnini katastrska občina 1541 Loka parcela 2396/9. Predmetno nepremičnino se nadalje odtuji, skladno z veljavnim Zakonom o stvarnem premoženju države in samoupravnih lokalnih skupnosti.

Priloga: V prilogi tega gradiva je grafični prikaz nepremičnine katastrska občina katastrska občina 1541 Loka parcela 2396/9.

**PREDLOG SKLEPA:**
1. Nepremičnini katastrska občina katastrska občina 1541 Loka parcela 2396/9 se ukine status grajenega javnega dobra lokalnega pomena. Sklep o ukinitvi statusa javnega dobra stopi v veljavo z dnem sprejema na Občinskem svetu Občine Črnomelj in se objavi v Uradnem listu RS.
2. Po ukinitvi statusa javnega dobra pri nepremičnini katastrska občina 1541 Loka parcela 2396/9, se to nepremičnino odtuji.

Številka: 478-13/2017

**Predlagatelj:**
**Andrej Kavšek, župan, l.r.**

Pripravila:
Tanja Ramuta, OU

**Priloga: Prikaz zemljišča (podlaga: PISO);** nepremičnina katastrska občina 1541 Loka parcela 2396/9 je označena z modro barvo

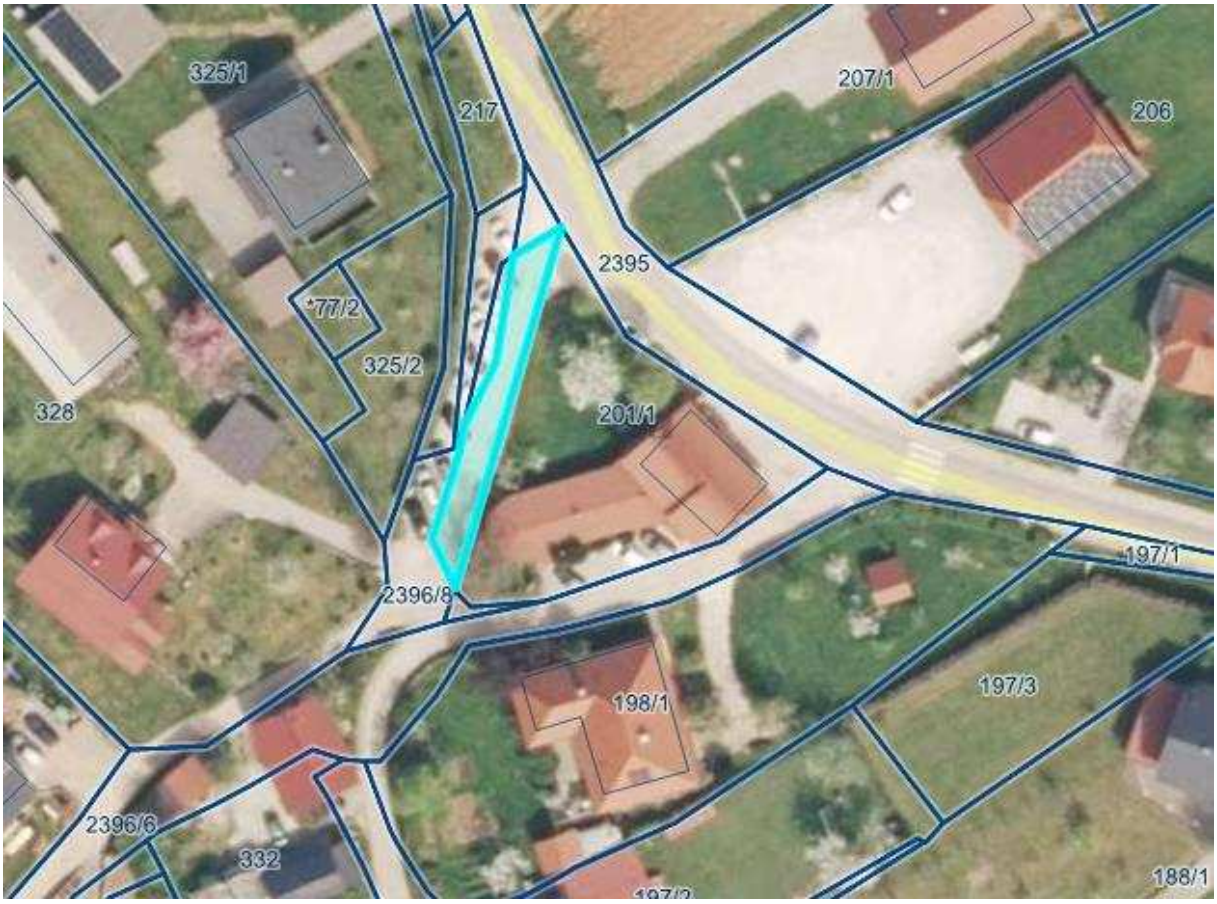

## XI.
## Ukinitev statusa javnega dobra in odtujitev nepremičnine katastrska občina 1539 Mavrlen parcela 4888/6

**UVOD IN OBRAZLOŽITEV :**
S strani lastnikov nepremičnin vzhodno in zahodno od nepremičnine katastrska občina 1539 Mavrlen parcela 4888/6 obstaja interes za pridobitev lastništva te nepremičnine, za namen funkcionalne zaokrožitve njunega posestva. Predmetna zemljišča se nahajajo v okolici vasi Grič pri Dobličah.

Nepremičnina katastrska občina 1539 Mavrlen parcela 4888/6 je v lasti Občine Črnomelj, pri njej pa je v zemljiški knjigi zaznamovan status grajenega javnega dobra lokalnega pomena. V kolikor se nepremičnina katastrska občina 1539 Mavrlen parcela 4888/6 odproda, je potrebno pred izvedbo pravnega posla pri njej ukiniti status javnega dobra, v kolikor zemljišče več ne služijo javnemu dobru in se ne uporablja več kot javno dobro. K ukinitvi statusa javnega dobra pri predmetnem zemljišču in glede nadaljnje odprodaje zemljišča, je pozitivno mnenje oziroma soglasje podala tudi pristojna krajevna skupnost, prav tako je Občinski svet Občine Črnomelj na svoji 18. redni seji dne 28. 1. 2025 sprejel sklep, da se lahko izvede geodetska odmera (v postopku katere je nato iz dela nepremičnine katastrska občina 1539 Mavrlen parcela 4888/1 nastala nepremičnina katastrska občina 1539 Mavrlen parcela 4888/6), z namenom nadaljnje ukinitve javnega dobra in odprodaje predmetne nepremičnine.

Občinskemu svetu se predlaga, da potrdi ukinitev statusa javnega dobra pri nepremičnini katastrska občina 1539 Mavrlen parcela 4888/6. Predmetno nepremičnino se nadalje odproda, skladno z veljavnim Zakonom o kmetijskih zemljiščih in Zakonom o stvarnem premoženju države in samoupravnih lokalnih skupnosti.

Priloga: V prilogi tega gradiva je grafični prikaz nepremičnine katastrska občina 1539 Mavrlen parcela 4888/6.

**PREDLOG SKLEPA:**
1. Nepremičnini katastrska občina 1539 Mavrlen parcela 4888/6 se ukine status grajenega javnega dobra lokalnega pomena. Sklep o ukinitvi statusa javnega dobra stopi v veljavo z dnem sprejema na Občinskem svetu Občine Črnomelj in se objavi v Uradnem listu RS.
2. Po ukinitvi statusa javnega dobra pri nepremičnini katastrska občina 1539 Mavrlen parcela 4888/6, se to nepremičnino proda.

Številka: 478-81/2020

**Predlagatelj:**
**Andrej Kavšek, župan, l.r.**

Pripravila:
Tanja Ramuta, OU

**Priloga: Prikaz zemljišč (podlaga: PISO);** nepremičnina katastrska občina 1539 Mavrlen parcela 4888/6 je označena z modro barvo

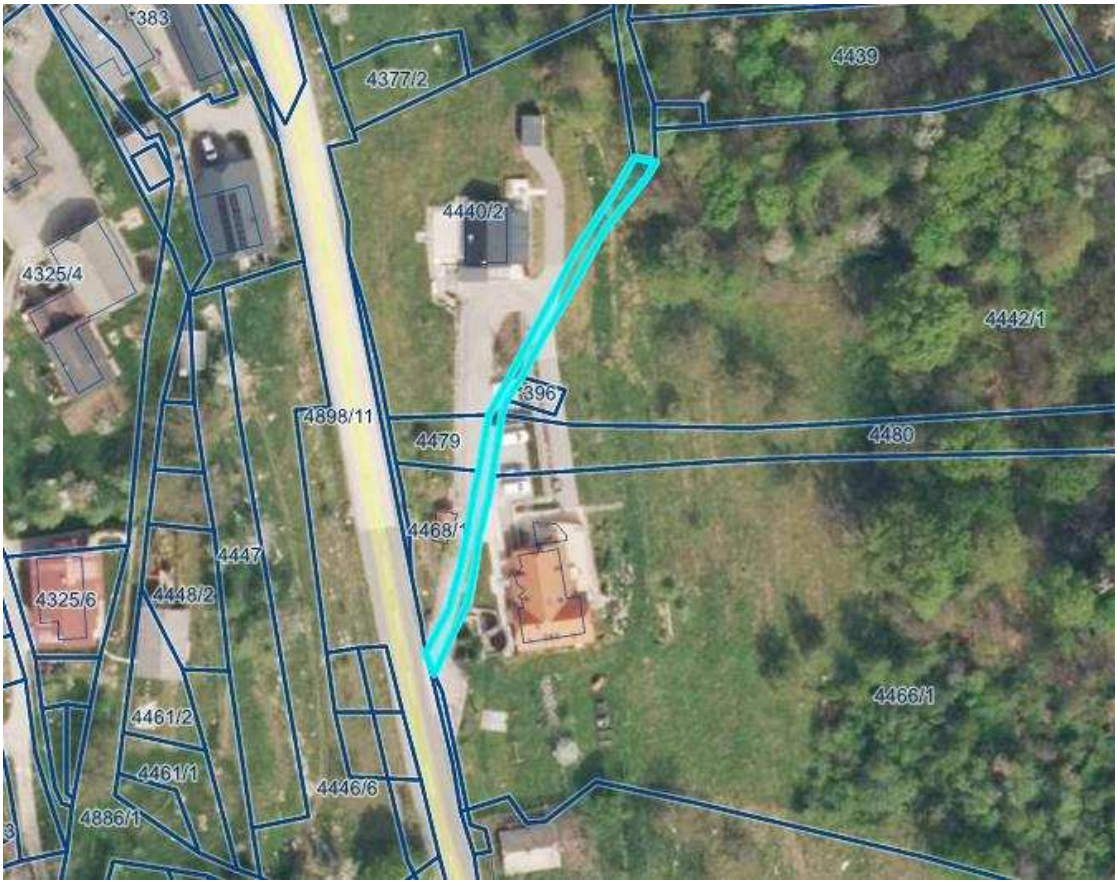


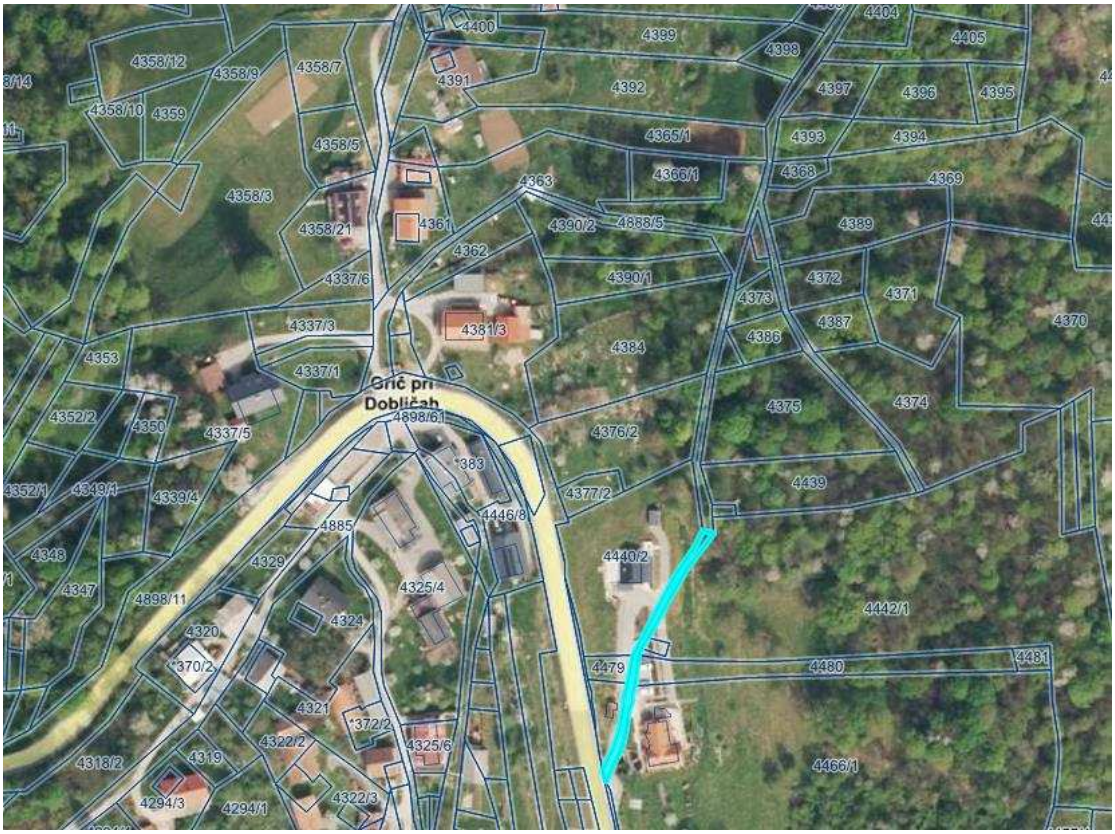

## XII.
## Ukinitev statusa javnega dobra in odtujitev nepremičnine katastrska občina 1549 Tanča Gora parcela 4963/4 in parcela 4963/5

**UVOD IN OBRAZLOŽITEV :**
S strani lastnikov nepremičnine katastrska občina 1549 Tanča Gora parcela 1711 in parcela *63/17 obstaja interes za pridobitev nepremičnine 1549 Tanča Gora parcela 4963/4, s strani lastnika nepremičnine katastrska občina 1549 Tanča Gora parcela 1717/3 pa obstaja interes za pridobitev nepremičnine 1549 Tanča Gora parcela 4963/5, vse za namen za zaokrožitev njihovih posesti. Nepremičnine se nahajajo v okolici vasi Tanča Gora.

Nepremičnini katastrska občina 1549 Tanča Gora parcela 4963/4 in parcela 4963/5 sta v lasti Občine Črnomelj, pri njiju pa je zaznamovan status grajenega javnega dobra lokalnega pomena. V kolikor se nepremičnini katastrska občina 1549 Tanča Gora parcela 4963/4 in parcela 4963/5 odprodata, je potrebno pred izvedbo pravnega posla pri njiju ukiniti status javnega dobra, v kolikor zemljišče več ne služijo javnemu dobru in se ne uporabljajo več kot javno dobro. K ukinitvi statusa javnega dobra pri predmetnem zemljišču in glede nadaljnje odprodaje zemljišča, je pozitivno mnenje oziroma soglasje podala tudi pristojna krajevna skupnost, prav tako je Občinski svet Občine Črnomelj na svoji 12. redni seji dne 15. 4. 2024 sprejel sklep, da se lahko izvede geodetska odmera (v postopku katere sta nato iz dela nepremičnine katastrska občina 1549 Tanča Gora parcela 4963/1 nastali nepremičnini katastrska občina 1549 Tanča Gora parcela 4963/4 in parcela 4963/5), z namenom nadaljnje ukinitve javnega dobra in odprodaje predmetnih nepremičnin.

Občinskemu svetu se predlaga, da potrdi ukinitev statusa javnega dobra pri nepremičninah katastrska občina 1549 Tanča Gora parcela 4963/4 in parcela 4963/5. Predmetni nepremičnini se nadalje odproda, skladno z veljavnima Zakonom o kmetijskih zemljiščih in Zakonom o stvarnem premoženju države in samoupravnih lokalnih skupnosti.

Priloga: V prilogi tega gradiva je grafični prikaz nepremičnin katastrska občina 1549 Tanča Gora parcela 4963/4 in parcela 4963/5.

**PREDLOG SKLEPA:**
1. Nepremičninama katastrska občina katastrska občina 1549 Tanča Gora parcela 4963/4 in parcela 4963/5 se ukine status grajenega javnega dobra lokalnega pomena. Sklep o ukinitvi statusa javnega dobra stopi v veljavo z dnem sprejema na Občinskem svetu Občine Črnomelj in se objavi v Uradnem listu RS.
2. Po ukinitvi statusa javnega dobra pri nepremičninah katastrska občina 1549 Tanča Gora parcela 4963/4 in parcela 4963/5, se ti nepremičnini proda.

Številka: 478-462/2023

**Predlagatelj:**
**Andrej Kavšek, župan, l.r.**

Pripravila:
Tanja Ramuta, OU

**Priloga: Prikaz zemljišč (podlaga: PISO)**

## XIII.
## Ukinitev statusa javnega dobra in odtujitev nepremičnine katastrska občina 1540 Dobliče parcela 3572/7

**UVOD IN OBRAZLOŽITEV :**
S strani lastnika nepremičnine katastrska občina 1540 Dobliče parcela 749 obstaja interes za pridobitev lastništva nepremičnine katastrska občina 1540 Dobliče parcela 3572/7, za namen funkcionalne zaokrožitve njegovega posestva. Predmetna zemljišča se nahajajo v okolici vasi Dobliče.

Nepremičnina katastrska občina 1540 Dobliče parcela 3572/7 je v lasti Občine Črnomelj, pri njej pa je v zemljiški knjigi zaznamovan status grajenega javnega dobra lokalnega pomena. V kolikor se nepremičnina katastrska občina 1540 Dobliče parcela 3572/7 odproda, je potrebno pred izvedbo pravnega posla pri njej ukiniti status javnega dobra, v kolikor zemljišče več ne služijo javnemu dobru in se ne uporablja več kot javno dobro. K ukinitvi statusa javnega dobra pri predmetnem zemljišču in glede nadaljnje odprodaje zemljišča, je pozitivno mnenje oziroma soglasje podala tudi pristojna krajevna skupnost, prav tako je Občinski svet Občine Črnomelj na svoji 18. redni seji dne 28. 1. 2025 sprejel sklep, da se lahko izvede geodetska odmera (v postopku katere je nato iz dela nepremičnine katastrska občina 1540 Dobliče parcela 3572/1 nastala nepremičnina katastrska občina 1540 Dobliče parcela 3572/7), z namenom nadaljnje ukinitve javnega dobra in odprodaje predmetne nepremičnine.

Občinskemu svetu se predlaga, da potrdi ukinitev statusa javnega dobra pri nepremičnini katastrska občina 1540 Dobliče parcela 3572/7. Predmetno nepremičnino se nadalje odproda, skladno z veljavnim Zakonom o kmetijskih zemljiščih in Zakonom o stvarnem premoženju države in samoupravnih lokalnih skupnosti.

Priloga: V prilogi tega gradiva je grafični prikaz nepremičnine katastrska občina 1540 Dobliče parcela 3572/7.

**PREDLOG SKLEPA:**
1. Nepremičnini katastrska občina 1540 Dobliče parcela 3572/7 se ukine status grajenega javnega dobra lokalnega pomena. Sklep o ukinitvi statusa javnega dobra stopi v veljavo z dnem sprejema na Občinskem svetu Občine Črnomelj in se objavi v Uradnem listu RS.
2. Po ukinitvi statusa javnega dobra pri nepremičnini katastrska občina 1540 Dobliče parcela 3572/7, se to nepremičnino proda.

Številka: 478-264/2024

**Predlagatelj:**
**Andrej Kavšek, župan, l.r.**

Pripravila:
Tanja Ramuta, OU

**Priloga: Prikaz zemljišč (podlaga: PISO);** nepremičnina katastrska občina 1540 Dobliče parcela 3572/7 je označena z modro barvo

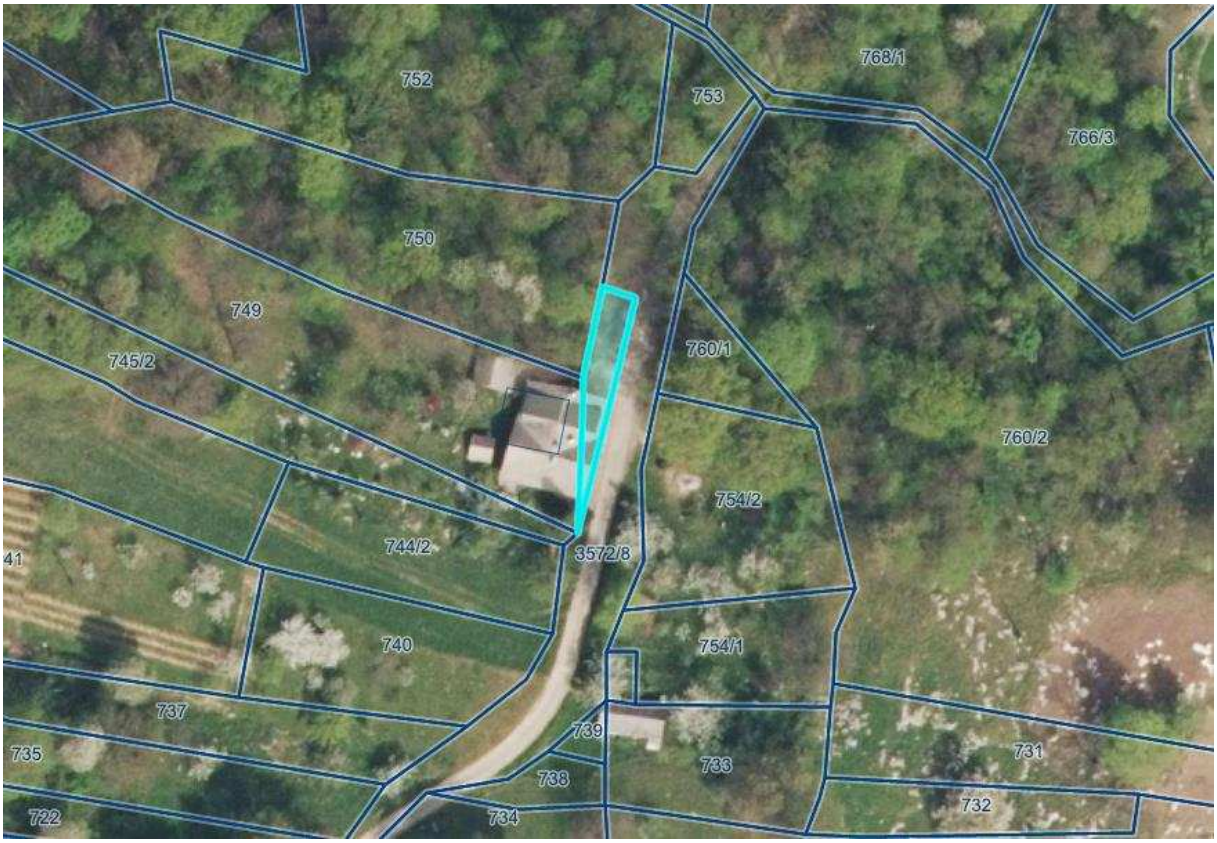

## XIV.
## Ukinitev statusa javnega dobra in odtujitev nepremičnine katastrska občina 1549 Tanča Gora parcela 4971/15

**UVOD IN OBRAZLOŽITEV :**
S strani lastnika nepremičnine katastrska občina 1549 Tanča Gora parcela 5157 obstaja interes za pridobitev lastništva nepremičnine katastrska občina 1549 Tanča Gora parcela 4971/15, za namen funkcionalne zaokrožitve njegovega posestva. Predmetna zemljišča se nahajajo v vasi Tanča Gora.

Nepremičnina katastrska občina 1549 Tanča Gora parcela 4971/15 je v lasti Občine Črnomelj, pri njej pa je v zemljiški knjigi zaznamovan status grajenega javnega dobra lokalnega pomena. V kolikor se nepremičnina katastrska občina 1549 Tanča Gora parcela 4971/15 odproda, je potrebno pred izvedbo pravnega posla pri njej ukiniti status javnega dobra, v kolikor zemljišče več ne služijo javnemu dobru in se ne uporablja več kot javno dobro. K ukinitvi statusa javnega dobra pri predmetnem zemljišču in glede nadaljnje odprodaje zemljišča, je pozitivno mnenje oziroma soglasje podala tudi pristojna krajevna skupnost, prav tako je Občinski svet Občine Črnomelj na svoji 18. redni seji dne 28. 1. 2025 sprejel sklep, da se lahko izvede geodetska odmera (v postopku katere je nato iz dela nepremičnine katastrska občina 1549 Tanča Gora parcela 4971/10 nastala nepremičnina katastrska občina 1549 Tanča Gora parcela 4971/15), z namenom nadaljnje ukinitve javnega dobra in odprodaje predmetne nepremičnine.

Občinskemu svetu se predlaga, da potrdi ukinitev statusa javnega dobra pri nepremičnini katastrska občina 1549 Tanča Gora parcela 4971/15. Predmetno nepremičnino se nadalje odproda, skladno z veljavnim Zakonom o kmetijskih zemljiščih in Zakonom o stvarnem premoženju države in samoupravnih lokalnih skupnosti.

Priloga: V prilogi tega gradiva je grafični prikaz nepremičnine katastrska občina 1549 Tanča Gora parcela 4971/15.

**PREDLOG SKLEPA:**
1. Nepremičnini katastrska občina 1549 Tanča Gora parcela 4971/15 se ukine status grajenega javnega dobra lokalnega pomena. Sklep o ukinitvi statusa javnega dobra stopi v veljavo z dnem sprejema na Občinskem svetu Občine Črnomelj in se objavi v Uradnem listu RS.
2. Po ukinitvi statusa javnega dobra pri nepremičnini katastrska občina 1549 Tanča Gora parcela 4971/15, se to nepremičnino proda.

Številka: 478-33/2023

**Predlagatelj:**
**Andrej Kavšek, župan, l.r.**

Pripravila:
Tanja Ramuta, OU

**Priloga: Prikaz zemljišč (podlaga: PISO);** nepremičnina katastrska občina 1549 Tanča Gora parcela 4971/15 je označena z modro barvo

## XV.
## Razglasitev statusa javnega dobra pri nepremičninah katastrska občina 1541 Loka parcela 172/3 in parcela 171/5

**UVOD IN OBRAZLOŽITEV :**

Občina Črnomelj je v last pridobila nepremičnini katastrska občina Loka parcela 172/3 in parcela 171/5, ki v naravi predstavljata del betonirane ne-kategorizirane poti, ki vodi do nekaterih bivališč na tem območju. Ker sta navedeni nepremičnini namenjeni splošni rabi, pri teh nepremičninah pa v zemljiški knjigi ni zaznamovano javno dobro, je smiselno, da pridobijo status grajenega javnega dobra lokalnega pomena.

Stvarnopravni zakonik (Uradni list RS, št. 87/02, 91/13 in 23/20) v 19. členu opredeljuje javno dobro kot stvar, ki jo v skladu z njenim namenom ob enakih pogojih lahko uporablja vsakdo (splošna raba). Zakon o urejanju prostora (Uradni list RS, št. 199/21, 18/23 – ZDU-1O, 78/23 – ZUNPEOVE, 95/23 – ZIUOPZP, 23/24, 109/24 in 25/25 – odl. US; v nadaljevanju: ZUreP-3), v prvem odstavku 259. člena pravi, da je splošna raba javnih površin raba, ki je namenjena prostemu gibanju oseb, predvsem za namene prehoda in dostopa do drugih javnih površin, zelenega sistema, bivališč, poslovnih objektov ter gospodarske javne infrastrukture, ter rekreaciji, igri in drugim prostočasnim aktivnostim na prostem.

ZUreP-3 v 14. točki 1. odstavka 3. člena navaja, da je grajeno javno dobro zemljišče, objekt ali njegov del, namenjen taki splošni rabi, kot jo glede na namen njegove uporabe določa zakon ali na njegovi podlagi izdan predpis. V danem primeru je to Zakon o cestah (Uradni list RS, št. 132/22, 140/22 – ZSDH-1A, 29/23 in 78/23 – ZUNPEOVE; v nadaljevanju ZCes-2). ZCes-2 v prvem in drugem odstavku 3. člena govori, da so javne ceste prometne površine, ki so splošnega pomena za promet in jih lahko vsak prosto uporablja na način in pod pogoji, določenimi s predpisi, ki urejajo ceste, in pravili cestnega prometa. Javne ceste so javno dobro in so izven pravnega prometa. Na njih ni mogoče pridobiti lastninske pravice s priposestvovanjem ali drugih stvarnih pravic. Javne ceste so lahko državne ali občinske.

Navedeni nepremičnini torej izpolnjujeta pogoje za pridobitev statusa grajenega javnega dobra lokalnega pomena, zato na podlagi 260. člena ZUreP-3, župan občinskemu svetu predlaga sprejetje sklepa o pridobitvi statusa grajenega javnega dobra lokalnega pomena. Katastrski podatki predmetnih nepremičnin so prikazani v prilogi. Na podlagi sprejetega sklepa občinskega sveta, ki se objavi tudi v Uradnem listu, občinska uprava izda ugotovitveno odločbo, s katero nepremičnini katastrska občina Loka parcela 172/3 in parcela 171/5 pridobita status grajenega javnega dobra lokalnega pomena. Pravnomočno ugotovitveno odločbo občinska uprava pošlje pristojnemu sodišču, ki po uradni dolžnosti vpiše v zemljiško knjigo zaznambo o javnem dobru

**PREDLOG SKLEPA:**

1. Nepremičnini katastrska občina Loka parcela 172/3 in parcela 171/5 pridobita status grajenega javnega dobra lokalnega pomena z ugotovitveno odločbo, ki jo na podlagi tega sklepa izda Občinska uprava Občine Črnomelj, po uradni dolžnosti. Občinska uprava Občine Črnomelj po pravnomočnosti odločbe o pridobitvi statusa grajenega javnega dobra lokalnega pomena, le-to pošlje pristojnemu sodišču, ki po uradni dolžnosti v zemljiško knjigo vpiše zaznambo o javnem dobrem.
2. Ta sklep začne veljati z dnem sprejetja na Občinskem svetu Občine Črnomelj. Ta sklep se objavi tudi v Uradnem listu Republike Slovenije.

Številka: 478-75/2025

**Predlagatelj:**
**Andrej Kavšek, župan, l.r.**

Pripravila:
Tanja Ramuta, OU

**Priloga: Prikaz zemljišč in katastrski podatki (vir: PISO)**

Republika Slovenija

**Datum izdelave izpisa:** 11.09.2025

## IZPIS PODATKOV O PARCELI

| | |
|---|---|
| **Katastrska občina:** | 1541 LOKA |
| **Parcelna številka:** | 171/5 |
| **Površina parcele:** | 115 m² |
| **Urejena parcela:** | ni urejena |
| **Katastrski dohodek:** | 0,28 € |
| **Število bonitetnih točk:** | 59 |
| **Omejitve spreminjanja mej parcele:** | Ne |
| **Parcela skupni del stavbe v etažni lastnini:** | Ne |

| Vrsta dejanske rabe zemljišč na parceli | Delež dejanske rabe zemljišč na parceli |
|---|---|
| poseljena zemljišča | 73,0 % |
| kmetijska zemljišča brez trajnih nasadov poseljena zemljišča | 27,0 % |

| Vrsta namenske rabe zemljišč na parceli | Delež namenske rabe zemljišč na parceli |
|---|---|
| stanovanjske površine | 100,0 % |

Republika Slovenija

**Datum izdelave izpisa:** 11.09.2025

## IZPIS PODATKOV O PARCELI

| | |
|---|---|
| **Katastrska občina:** | 1541 LOKA |
| **Parcelna številka:** | 172/3 |
| **Površina parcele:** | 88 m² |
| **Urejena parcela:** | ni urejena |
| **Katastrski dohodek:** | / |
| **Število bonitetnih točk:** | / |
| **Omejitve spreminjanja mej parcele:** | Ne |
| **Parcela skupni del stavbe v etažni lastnini:** | Ne |

| Vrsta dejanske rabe zemljišč na parceli | Delež dejanske rabe zemljišč na parceli |
|---|---|
| poseljena zemljišča | 100,0 % |

| Vrsta namenske rabe zemljišč na parceli | Delež namenske rabe zemljišč na parceli |
|---|---|
| stanovanjske površine | 100,0 % |

168/2
171/3
171/4
168/3
171/6
171/5
171/7
172/5
171/8
171/9
172/7
172/3
176/2
172/1
177/3
2395
176/1
179/2
318

1058/33
215
207/2
190/2
189/1
164/2
164/1
163
158
159
82/3
99/1
207/1
206
165/1
165/2
165/3
86/1
87
1058/39
203
167/1
167/2
167/3
79/2
99/3
168/1
168/2
168/3
171/3
171/4
171/7
171/8
171/9
172/2
172/7
172/1
176/2
176/1
177/1
177/3
79/1
13/7
298
1114/1
1114/5
197/1
198/1
197/3
197/2
188/1
186/2
401
173/2
318
11/2
Svibnik
196/3
186/3
180/1
186/1
180/2
10/1
11/3
13/1
13/2
31/1
690
688
185/4
10/8
10/5
10/3
196/3
11/1
256
183
181/1
2396/4
78
2483/2
77
62
63
65
67
59
58
55
685

OBČINA ČRNOMELJ

Trg svobode 3, 8340 Črnomelj
obcina@crnomelj.si
www.crnomelj.si

OBČINSKI SVET

K točki 13

Gradivo za sejo Občinskega sveta Občine Črnomelj v septembru 2025

Zadeva: **ODGOVORI NA VPRAŠANJA IN POBUDE ČLANOV SVETA**

**Samer Khalil:**
Odsek ceste med kotlovnico in pošto predstavlja prometno obremenjeno območje z večjo prisotnostjo pešcev. Zaradi varnosti vseh udeležencev v prometu in potrebe po zmanjšanju hitrosti vozil predlagam izvedbo ukrepov za umirjanje prometa.

**ODGOVOR:**
Dopis smo posredovali na DRSI, odgovora do priprave gradiva za sejo OS še nismo prejeli.

Odgovor pripravila: Kristina Zajc, OU.

**Bernarda Kump:**
Zaradi zapore ceste čez Gradac se je prometna obremenitev na lokalni cesti izpod velikega mosta v Črnomlju občutno povečala, zlasti s strani tovornih vozil. Ta pogosto povzročajo zastoj in otežujejo pretočnost prometa, predvsem na zoženem odseku. Predlagam začasno ureditev prometa z ureditvijo izmeničnega enosmernega prometa in postavitvijo semaforja na kritičnem odseku. Takšna rešitev bi izboljšala pretočnost, povečala varnost vseh udeležencev v prometu ter zmanjšala tveganje za prometne zastoje in nesreče.

ODGOVOR:
Promet po novem mostu čez Lahinjo v Gradcu je od 22. avgusta potekal izmenično enosmerno, z 10. septembrom je bila odpravljena semaforizirana zapora in sprostil se je dvosmerni promet.

Odgovor pripravil: Vinko Kunič, OU.